



# รายงานประจำปี 2557

บริษัท สยามโกลบอลเฮ้าส์ จำกัด (มหาชน)



โกลบอล เฮ้าส์

“ ครบ หลากหลาย ให้บ้านคุณ ”

# กิจกรรมเพื่อสังคม 2557

รายงานประจำปี 2557 | บริษัท สยามโกลบอลเฮ้าส์ จำกัด (มหาชน)



# กิจกรรมส่งเสริมการขาย ปี 2557

รายงานประจำปี 2557 | บริษัท สยามโกลบอลเฮ้าส์ จำกัด (มหาชน)



รายงานประจำปี 2557 | บริษัท สยามโกลบอลเฮ้าส์ จำกัด (มหาชน)

รายงานประจำปี 2557 | บริษัท สยามโกลบอลเฮ้าส์ จำกัด (มหาชน)



# กิจกรรมส่งเสริมการขาย ปี 2557

รายงานประจำปี 2557 | บริษัท สยามโกลบอลเฮ้าส์ จำกัด (มหาชน)



# สารบัญ

รายงานประจำปี 2557 | บริษัท สยามโกลบอลเฮ้าส์ จำกัด (มหาชน)

สารจากประธานกรรมการ	008
สารจากประธานเจ้าหน้าที่บริหาร	009
1. ข้อมูลทางการเงินโดยสรุป	011
2. ข้อมูลทั่วไปของบริษัท	013
3. ลักษณะการประกอบธุรกิจ	016
4. ปัจจัยความเสี่ยง	021
5. โครงสร้างการถือหุ้น	025
6. การจัดการ	028
7. การกำกับดูแลกิจการ	045
8. ความรับผิดชอบต่อสังคมของกิจการ	053
9. การควบคุมภายใน	056
10. นโยบายการจ่ายเงินปันผล	058
11. รายการระหว่างกัน	059
12. คำอธิบายและการวิเคราะห์ฐานะการเงินและผลการดำเนินงาน	066
13. รายงานของคณะกรรมการตรวจสอบและบริหารความเสี่ยง	069
14. รายงานความรับผิดชอบต่อคณะกรรมการต่อรายงานทางการเงิน	071
15. ประวัติโดยย่อของกรรมการและผู้บริหาร	072
16. งบการเงินปี 2557	080
17. ข้อมูลบุคคลอ้างอิง	126

“ผู้ลงทุนสามารถศึกษาข้อมูลของบริษัทที่ออกหลักทรัพย์เพิ่มเติมได้  
จากแบบแสดงรายการข้อมูลประจำปี (แบบ 56 - 1) ของบริษัทที่แสดงไว้ใน  
[www.sec.or.th](http://www.sec.or.th)

”

# สารจากประธานกรรมการ

รายงานประจำปี 2557 | บริษัท สยามโกลบอลเฮ้าส์ จำกัด (มหาชน)

## เรียน ท่านผู้ถือหุ้น และผู้ที่เกี่ยวข้องทุกท่าน

จากความผันผวนของสภาวะเศรษฐกิจโลกในปี 2556 ต่อเนื่องมาจนถึงปี 2557 ทำให้อัตราการขยายตัวทางเศรษฐกิจอยู่ในอัตราก่อนข้างต่ำ อย่างไรก็ตามสัญญาณการฟื้นตัวของประเทศสหรัฐอเมริกาที่ค่อย ๆ เห็นชัดเจนมากขึ้น นับตั้งแต่ต้นปี 2558 เป็นต้นมา ซึ่งอาจส่งผลดีต่อประเทศคู่ค้าอย่างประเทศไทยได้อย่างชัดเจน ส่วนสถานการณ์ภายในประเทศก็ยังไม่แน่นอนอยู่ ทั้งด้านการเมือง การส่งออก ราคาตกต่ำของสินค้าภาคเกษตร ส่งผลให้การใช้จ่ายไม่เติบโต ถึงกระนั้นก็ตาม บริษัท สยามโกลบอลเฮ้าส์ จำกัด (มหาชน) ยังมีผลประกอบการที่เติบโตในระดับดีพอสมควร จากยอดขายที่เพิ่มขึ้นท่ามกลางปัญหาทางเศรษฐกิจ ทั้งนี้เพราะบริษัทมีนโยบายการบริหารที่ดี มีความรู้ความชำนาญในธุรกิจ มีเงินทุนที่แข็งแกร่ง และมีการพัฒนาในทุกด้านอย่างไม่หยุดยั้ง

คณะกรรมการยังคงนโยบายการขยายสาขาอย่างต่อเนื่อง โดยคาดว่าจะสามารถเพิ่มสาขาในประเทศขึ้นอีก 10 สาขา และเพื่อเตรียมรับการเปิด AEC ในปี 2559 บริษัทจึงได้จดทะเบียนจัดตั้ง บริษัท โกลบอลเฮ้าส์ อินเตอร์เนชั่นแนล จำกัด เพื่อร่วมทุนกับพันธมิตรทางธุรกิจ ในประเทศเพื่อนบ้าน เช่น เมียนมาร์ ลาว กัมพูชา เวียดนาม อินโดนีเซีย บรูไน เป็นต้น โดยบริษัทคาดว่าจะตั้งในปี 2559 เป็นต้นไป อัตราการเติบโตของบริษัทจะกลับมาอยู่ในระดับสูงเช่นเคยอีก

นอกจากการเติบโตของบริษัทที่เป็นไปอย่างต่อเนื่องแล้ว บริษัทายังคงยึดมั่นต่อความรับผิดชอบต่อสังคมและสิ่งแวดล้อม โดยในปีที่ผ่านมา บริษัทฯ ได้สนับสนุนด้านการศึกษา และการช่วยเหลือผู้พิการและผู้ด้อยโอกาสในพื้นที่ชุมชนบริเวณที่ตั้งของร้านสาขาทั่วประเทศ รวมถึงให้ความร่วมมือกับเหล่าภาคประชาสังคมในการร่วมบริจาคโลหิต

ผมรวมทั้งผู้บริหารและพนักงานของ บริษัท สยามโกลบอลเฮ้าส์ จำกัด (มหาชน) ทุกคนมีความภาคภูมิใจที่ได้เป็นส่วนหนึ่งของบริษัทฯ เพื่อมุ่งมั่นพัฒนาระบบการบริหารงานภายใต้นโยบายบริษัทที่ถูกต้อง เพื่อสร้างการเติบโตอย่างต่อเนื่องและยั่งยืน รวมถึงสร้างผลตอบแทนที่ดีต่อผู้ถือหุ้นและผู้มีส่วนได้เสียทุกคน และสุดท้ายผมขอขอบคุณ ผู้ถือหุ้น ลูกค้า คู่ค้า สถาบันการเงิน ตลอดจนผู้มีอุปการคุณทุกท่านที่ได้ไว้วางใจและสนับสนุนการดำเนินงานของบริษัทฯ ด้วยดีมาตลอด

ด้วยความปรารถนาดี



(นายอภิสิทธิ์ รุจิเกียรติกำจร)

ประธานกรรมการบริษัท

25 มีนาคม 2558



# สารจากประธานเจ้าหน้าที่บริหาร

รายงานประจำปี 2557 | บริษัท สยามโกลบอลเฮ้าส์ จำกัด (มหาชน)

## เรียน ท่านผู้ถือหุ้น และผู้ที่เกี่ยวข้องทุกท่าน

จากภาวะเศรษฐกิจที่เริ่มชะลอตัวอันเนื่องมาจากรัฐบาลไม่สามารถชำระเงินค่าจำนำข้าวตั้งแต่ช่วงปลายไตรมาสที่ 3 ปี 2556 จนถึงเดือนมิถุนายน ปี 2557 จึงได้รับชำระ ตลอดจนปัจจัยทางด้านการเมืองที่มีการประท้วงจนเป็นเหตุให้เกิดการรัฐประหารในเดือน พฤษภาคม 2557 นโยบายรถคันแรกทำให้ภาคครัวเรือนเพิ่มขึ้นมาก ส่งผลให้เกิดภาวะเศรษฐกิจชะลอตัว ทำให้ยอดขายโดยรวมของ สยามโกลบอลเฮ้าส์ในปี 2557 ชะลอตัวเช่นกันภาพรวมทั้งปียอดขายเราเติบโตเพียงร้อยละ 8.8 ซึ่งเป็นการเติบโตในอัตราที่ลดลง ครั้งแรกตั้งแต่เราเริ่มเปิดดำเนินการมาในช่วง 17 ปี แม้ว่าเราจะเปิดสาขาใหม่เพิ่มขึ้นได้ 5 สาขา ประกอบกับมีอุบัติเหตุขึ้นที่สาขา สุรินทร์ ทำให้ต้องปิดดำเนินการสาขาสุรินทร์เป็นเวลาเกือบ 5 เดือนเพื่อซ่อมแซม

อย่างไรก็ตามผมได้พยายามที่จะใช้โอกาสในช่วงที่ภาวะการขายชะลอตัวปรับปรุงระบบงานและระบบสารสนเทศที่จะสามารถรองรับกลยุทธ์ทั้งงานบริหาร งานบัญชี ตลอดจนงานขาย เพื่อให้มีประสิทธิภาพสูงสุด เราได้เริ่มนำระบบสมาชิกเข้ามาบริการ ลูกค้า ระบบชิงโชคที่สามารถบริการพิมพ์ซื้อลูกค้าเพิ่มความสะดวกสบายแก่ลูกค้า ตลอดจนการตัดกระบวนการทำงานที่ไม่ก่อให้เกิด คุณค่าออกให้หมด โดยได้รับความร่วมมือจากทุกส่วนงาน นำเอาความชำนาญทั้งหมดที่มีอยู่มาพัฒนาระบบ Global software ขึ้นมาใช้ภายใน Global ของเราทั้งหมดจะทำให้เราสามารถลดต้นทุนได้เป็นอย่างมากผมและทีมงานขอให้คำมั่นกับท่านผู้ถือหุ้นและท่านที่เกี่ยวข้องทุกท่านว่า เราจะพยายามและมุ่งมั่นที่จะทำให้ผลประกอบการดีขึ้นพร้อม ๆ กับการเพิ่มศักยภาพในการแข่งขันให้ดีที่สุดครับ

ด้วยความปรารถนาดี



(นายวิฑูร สุริยวนากุล)  
ประธานเจ้าหน้าที่บริหาร  
25 มีนาคม 2558



# รายงานประจำปี 2557

บริษัท สยามโกลบอลเฮ้าส์ จำกัด (มหาชน)



## 1. ข้อมูลทางการเงินโดยสรุปในรอบปี 2555 – 2557

(หน่วย : ล้านบาท)

สรุปรายการงบการเงิน	2557	2556	2555
<b>งบกำไร (ขาดทุน)</b>			
รายได้จากการขาย	15,560.85	14,302.44	10,782.57
รายได้รวม	16,055.01	14,736.69	11,089.93
กำไร (ขาดทุน) ขั้นต้น	2,355.71	2,188.95	1,616.47
กำไร (ขาดทุน) ก่อนต้นทุนทางการเงินและภาษี	1,010.47	1,178.08	974.09
กำไร (ขาดทุน) สุทธิ	701.71	885.02	627.86
<b>งบดุล</b>			
สินทรัพย์รวม	21,173.60	16,046.41	12,013.71
หนี้สินรวม	7,090.78	5,745.63	3,109.50
ส่วนของผู้ถือหุ้น	14,082.82	10,300.78	8,904.21
<b>อัตราส่วนทางการเงิน</b>			
อัตรากำไรขั้นต้น (%)	15.14	15.30	14.99
อัตรากำไรสุทธิ (%)	4.37	6.01	5.66
อัตราผลตอบแทนผู้ถือหุ้น (%)	5.75	9.21	9.42
อัตราผลตอบแทนต่อสินทรัพย์ (%)	3.77	6.31	6.18
อัตราส่วนหนี้สินต่อส่วนของผู้ถือหุ้น (เท่า)	0.50	0.56	0.35
<b>ผลการดำเนินงานต่อหุ้น</b>			
กำไร (ขาดทุน) สุทธิต่อหุ้น* (บาท / หุ้น)	0.2302	0.2940	0.2899
มูลค่าตามบัญชีต่อหุ้น (บาท / หุ้น)	2.3597	3.9417	4.1382
จำนวนหุ้นสามัญ (หุ้น)	3,048,750,120	2,613,217,324	2,151,671,784

## หมายเหตุ

\* ใช้จำนวนหุ้นสามัญถัวเฉลี่ยถ่วงน้ำหนัก

\* วันที่ 24 เมษายน 2557 บริษัทฯได้จดทะเบียนเพิ่มทุนเป็น 3,048,753,544 บาทตามมติที่ประชุมสามัญผู้ถือหุ้นประจำปี 2557 โดยบริษัทมีทุนที่ชำระแล้ว ณ วันที่ 31 ธันวาคม 2557 เท่ากับ 3,048,750,120 บาท

## งบกำไร (ขาดทุน)

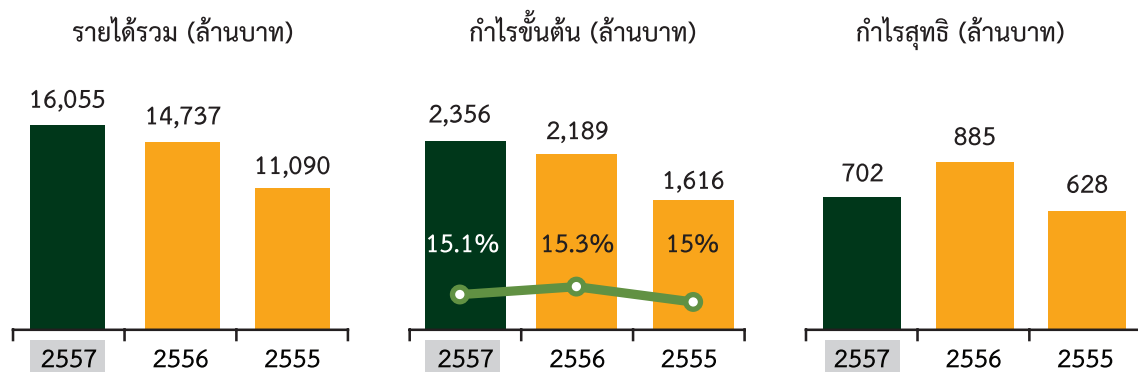

## งบดุล

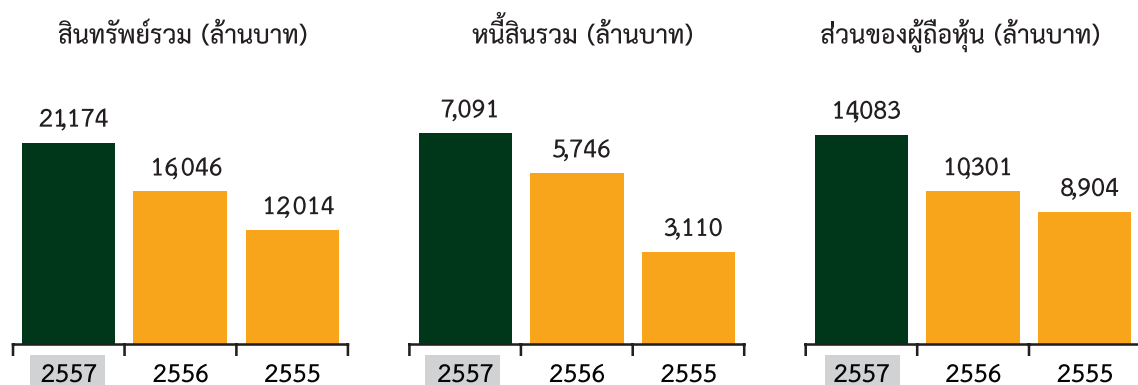

## อัตราส่วนทางการเงิน และผลการดำเนินงานต่อหุ้น

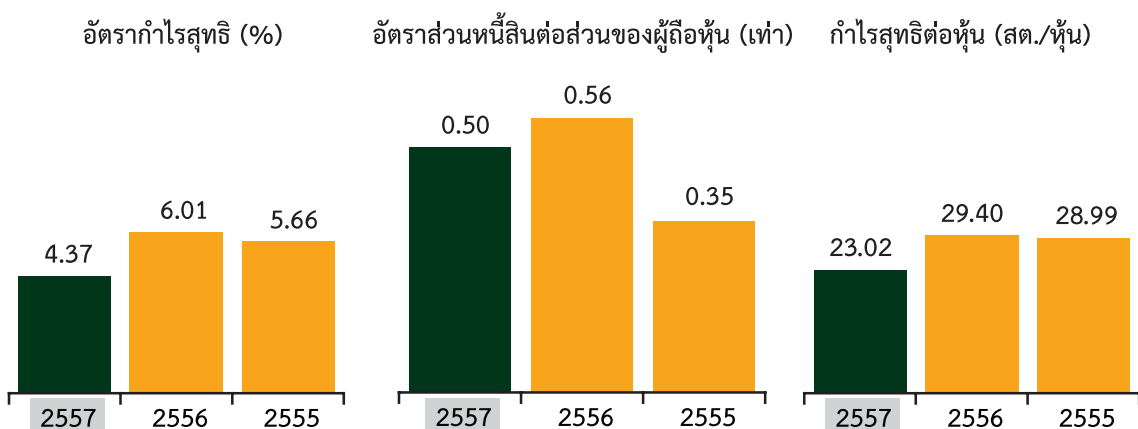

## 2. ข้อมูลทั่วไปของบริษัท

บริษัท สยามโกลบอลเฮ้าส์ จำกัด (มหาชน) (Siam Global House Public Company Limited) เกิดจากการควบรวมกันระหว่าง บริษัท สยามโกลบอลเฮ้าส์ จำกัด และบริษัท สยามโกลบอลเฮ้าส์ (ขอนแก่น) จำกัด โดยดำเนินการควบรวมเสร็จเรียบร้อย ตามหนังสือแสดงการจดทะเบียนก่อตั้งบริษัทเมื่อวันที่ 8 มิถุนายน 2550 ด้วยทุนจดทะเบียนเริ่มแรก 700,000,000 บาท (เจ็ดร้อยล้านบาทถ้วน) เพื่อประกอบธุรกิจจำหน่ายสินค้าวัสดุก่อสร้าง วัสดุตกแต่ง เครื่องมือ อุปกรณ์ ที่ใช้ในงานก่อสร้าง ต่อเติม ตกแต่ง บ้านและสวน ภายในอาคารหลังเดียวขนาดใหญ่ โดยใช้ชื่อทางการค้าว่า “โกลบอล เฮ้าส์” (Global House) ซึ่งเป็นหนึ่งในตัวแทนจำหน่ายวัสดุ อุปกรณ์ก่อสร้างและตกแต่งบ้านครบวงจรที่ใหญ่ที่สุดแห่งหนึ่งในประเทศไทย โดยก่อตั้งธุรกิจเป็นสาขาแรกในจังหวัดร้อยเอ็ด ดำเนินงานโดย นายวิฑูร สุริยวนากุล ประธานเจ้าหน้าที่บริหาร ด้วยแรงบันดาลใจและความมุ่งมั่นที่จะสร้างสิ่งใหม่ๆให้เกิดขึ้นแก่วงการค้าวัสดุก่อสร้างของประเทศไทย ประกอบกับเป็นผู้มีความรู้และประสบการณ์ในธุรกิจค้าวัสดุก่อสร้างมาเป็นเวลานานกว่า 20 ปี “โกลบอล - เฮ้าส์” จึงได้เกิดขึ้น ด้วยแนวคิด และปรัชญา “ครบ และหลากหลาย” ซึ่งถือเป็นต้นตำรับในการบูรณาการกิจการจำหน่ายวัสดุก่อสร้างทั่วไปให้กลายเป็นกิจการในรูปแบบแวร์เฮาส์สโตร์ ที่รวมสินค้าในกลุ่มสินค้าโครงสร้าง สินค้าประเภทเครื่องตกแต่งบ้าน อาคารและสวน และเครื่องมือช่าง รวมถึงสินค้าอื่น ๆ อีกหลากหลายชนิด ด้วยจำนวนรายการกว่า 90,000 รายการ โดยถูกจัดวางอย่างเป็นระเบียบภายในอาคารขนาดใหญ่ โดยมีขนาดพื้นที่ตั้งแต่ 18,000 – 32,000 ตารางเมตร ทั้งนี้เพื่ออำนวยความสะดวกให้ลูกค้าสามารถเลือกชมและสัมผัสสินค้าได้อย่างใกล้ชิดด้วยตัวเอง

### ข้อมูลบริษัท สยามโกลบอลเฮ้าส์ จำกัด (มหาชน)

ชื่อบริษัทภาษาไทย	บริษัท สยามโกลบอลเฮ้าส์ จำกัด (มหาชน)
ชื่อบริษัทภาษาอังกฤษ	Siam Global House Public Company Limited
ชื่อย่อ	GLOBAL
เลขทะเบียนบริษัทที่	0107551000029
ลักษณะการประกอบธุรกิจ	จัดจำหน่ายวัสดุก่อสร้าง วัสดุตกแต่ง เครื่องมือ อุปกรณ์ ที่ใช้ในงานก่อสร้าง ต่อเติม ตกแต่ง บ้านและสวน
ที่ตั้งสำนักงานใหญ่	เลขที่ 232 หมู่ที่ 19 ตำบลรอบเมือง อำเภอเมือง จังหวัดร้อยเอ็ด 45000
โทรศัพท์	0-4351-9597
โทรสาร	0-4351-1492, 0-4351-9649
Home Page	www.globalhouse.co.th
ทุนจดทะเบียน	3,048,753,544 บาท
ทุนชำระแล้ว	3,048,750,120 บาท
มูลค่าที่ตราไว้หุ้นละ	1 บาท

## ข้อมูลสาขา

1	ร้อยเอ็ด	232 หมู่ที่ 19 ต.รอบเมือง อ.เมืองร้อยเอ็ด จ.ร้อยเอ็ด 45000
2	ขอนแก่น	377 หมู่ที่ 21 ถ.มะลิวัลย์ ต.บ้านเป็ด อ.เมืองขอนแก่น จ.ขอนแก่น 40000
3	อุดรธานี	202 หมู่ที่ 5 ต.สามพร้าว อ.เมืองอุดรธานี จ.อุดรธานี 41000
4	เวียงกุมกาม	99/3 หมู่ที่ 11 ต.ท่าวังตาล อ.เขาสารภี จ.เชียงใหม่ 50140
5	ระยอง	137 หมู่ที่ 4 ต.ทับมา อ.เมืองระยอง จ.ระยอง 21000
6	ชลบุรี	25/74 หมู่ที่ 3 ต.บ้านสวน อ.เมืองชลบุรี จ.ชลบุรี 20000
7	นครปฐม	222 หมู่ที่ 8 ต.ลำพญา อ.เมืองนครปฐม จ.นครปฐม 73000
8	ราชบุรี	280 หมู่ที่ 2 ต.เจดีย์หัก อ.เมืองราชบุรี จ.ราชบุรี 70000
9	กาฬสินธุ์	193 หมู่ที่ 10 ต.บลลำพาน อ.เมืองกาฬสินธุ์ จ.กาฬสินธุ์ 46000
10	นครสวรรค์	99/6 หมู่ที่ 10 ต.หนองกรด อ.เมืองนครสวรรค์ จ.นครสวรรค์ 60240
11	มหาสารคาม	28 ถ.สารคาม-วาปีปทุม ต.ตลาด อ.เมืองมหาสารคาม จ.มหาสารคาม 44000
12	หนองคาย	365 หมู่ที่ 6 ต.หนองกอมเกาะ อ.เมืองหนองคาย จ.หนองคาย 43000
13	นครราชสีมา	493 หมู่ที่ 2 ต.บ้านเกาะ อ.เมืองนครราชสีมา จ.นครราชสีมา 30000
14	สกลนคร	444 หมู่ที่ 9 ถ.บ้านนาอ้อย ต.ธาตุเชิงชุม อ.เมืองสกลนคร จ.สกลนคร 47000
15	นครพนม	151 ถ.พินิจรังสรรค์ ต.ในเมือง อ.เมืองนครพนม จ.นครพนม 48000
16	ชัยภูมิ	8 หมู่ที่ 11 ต.หนองนาแซง อ.เมืองชัยภูมิ จ.ชัยภูมิ 36000
17	สุรินทร์	88 หมู่ที่ 13 ต.เจดีย์ อ.เมืองสุรินทร์ จ.สุรินทร์ 32000
18	พิษณุโลก	9/9 หมู่ที่ 7 ต.วัดจันทร์ อ.เมืองพิษณุโลก จ.พิษณุโลก 65000
19	ลำพูน	161 หมู่ที่ 5 ต.เวียงยอง อ.เมืองลำพูน จ.ลำพูน 51000
20	มุกดาหาร	35/8 ถนนขยางกูร ต.มุกดาหาร อ.เมืองมุกดาหาร จ.มุกดาหาร 49000
21	แพร่	158 หมู่ที่ 2 ต.ร่องกาศ อ.สูงเม่น จ.แพร่ 54130
22	ลำปาง	518 หมู่ที่ 11 ต.ปงแสนทอง อ.เมืองลำปาง จ.ลำปาง 52000
23	น่าน	340 หมู่ที่ 4 ต.ไชยสถาน อ.เมืองน่าน จ.น่าน 55000
24	สุโขทัย	88 หมู่ที่ 6 ต.บ้านกล้วย อ.เมืองสุโขทัย จ.สุโขทัย 64000
25	บ้านไผ่	77 หมู่ที่ 6 ต.หัวหนอง อ.บ้านไผ่ จ.ขอนแก่น 40110
26	กำแพงเพชร	11 หมู่ที่ 10 ต.นครชุม อ.เมืองกำแพงเพชร จ.กำแพงเพชร 62000
27	อุบลราชธานี	90 หมู่ที่ 11 ต.ธาตุ อ.วารินชำราบ จ.อุบลราชธานี 34190
28	บ้านดาด	823 หมู่ที่ 4 ต.บ้านจั่น อ.เมืองอุดรธานี จ.อุดรธานี 41000
29	ลพบุรี	41/3 หมู่ที่ 1 ต.นิคมสร้างตนเอง อ.เมืองลพบุรี จ.ลพบุรี 15000
30	ตราด	62/26 หมู่ที่ 5 ต.วังกระแจะ อ.เมืองตราด จ.ตราด 23000
31	จันทบุรี	119 ถ.ขวาง ต.ตลาด อ.เมืองจันทบุรี จ.จันทบุรี 22000
32	หนองบัวลำภู	127 หมู่ที่ 6 ต.หนองบัว อ.เมืองหนองบัวลำภู จ.หนองบัวลำภู 39000

## วิสัยทัศน์

### วิสัยทัศน์

เป็นช่องทางจัดจำหน่ายสินค้าวัสดุก่อสร้างและสินค้าตกแต่งบ้านที่ดีที่สุดในภูมิภาคอาเซียน (A Better Choice for A Better Home)

### พันธกิจ

บริษัทจะมุ่งสร้างคุณค่าของสินค้าและบริการให้เหมาะสมกับความต้องการของลูกค้าในแต่ละพื้นที่ ควบคู่ไปกับการบริหารต้นทุนและค่าใช้จ่ายในการดำเนินธุรกิจให้อยู่ในระดับที่เหมาะสมเพื่อให้บริษัทสามารถส่งมอบความคุ้มค่าของสินค้าและบริการให้แก่ลูกค้าได้สูงที่สุด

เพื่อให้บรรลุวิสัยทัศน์ในการเป็นช่องทางจัดจำหน่ายสินค้าวัสดุก่อสร้างและสินค้าตกแต่งบ้านที่ดีที่สุดในอาเซียน นอกจากการบริหารงานภายใต้หลักธรรมาภิบาลและมุ่งเน้นกระบวนการทำงานที่เป็นเลิศแล้ว บริษัทยังจะมุ่งพัฒนาช่องทางจัดจำหน่ายสินค้า การสร้างความสัมพันธ์กับลูกค้า การทำงานร่วมกับพันธมิตรทางธุรกิจ ควบคู่ไปกับการพัฒนาระบบเทคโนโลยีสารสนเทศและการพัฒนาบุคลากรเพื่อรองรับการเติบโตและสร้างมูลค่าเพิ่มที่เหมาะสมให้แก่ผู้มีส่วนได้เสียและสังคมโดยรวม

## วัตถุประสงค์และเป้าหมายการดำเนินงานของบริษัท

บริษัท สยามโกลบอลเฮ้าส์ จำกัด (มหาชน) เป็นบริษัทที่จดทะเบียนก่อตั้งขึ้นโดยมีวัตถุประสงค์เพื่อประกอบธุรกิจจำหน่ายสินค้าวัสดุก่อสร้าง วัสดุตกแต่ง เครื่องมือ อุปกรณ์ ที่ใช้ในงานก่อสร้าง ต่อเติม ตกแต่ง บ้านและสวน ภายในอาคารหลังเดียวขนาดใหญ่ โดยใช้ชื่อทางการค้าว่า “โกลบอล เฮ้าส์” (Global House) โดยสิ้นปี 2557 มีจำนวนสาขาให้บริการรวมทั้งสิ้น 32 สาขา ครอบคลุม 3 ภูมิภาค คือ ภาคกลางและภาคตะวันออก 7 สาขา ได้แก่ สาขานครปฐม สาขาราชบุรี สาขาระยอง สาขาลพบุรี สาขาชลบุรี สาขานันทบุรี และสาขาทราด ภาคตะวันออกเฉียงเหนือ 16 สาขา ได้แก่ สาขาร้อยเอ็ด สาขากอนแก่น สาขาศรีสะเกษ สาขาอุบลราชธานี สาขาอุดรธานี สาขาขอนแก่น สาขามหาสารคาม สาขาหนองคาย สาขานครราชสีมา สาขาสุรินทร์ สาขาชัยภูมิ สาขาบุรีรัมย์ สาขามุกดาหาร สาขาบึงกาฬ (จังหวัดขอนแก่น) สาขาอุบลราชธานี สาขาบ้านดาด (จังหวัดอุดรธานี) และสาขาหนองบัวลำภู และภาคเหนือ 9 สาขา ได้แก่ สาขาเวียงกุมกาม (จังหวัดเชียงใหม่) สาขานครสวรรค์ สาขาพิษณุโลก สาขาลำพูน สาขาแพร่ สาขาลำปาง สาขาน่าน สาขาสุโขทัย และสาขากำแพงเพชร โดยสาขาแต่ละแห่งตั้งอยู่ในทำเลที่เหมาะสมและสะดวกต่อการเดินทางมาใช้บริการของลูกค้าทุกกลุ่ม

นอกจากนี้เพื่อให้บรรลุเป้าหมายของบริษัทที่ตั้งใจจะเป็นช่องทางจัดจำหน่ายสินค้าวัสดุก่อสร้างและสินค้าตกแต่งบ้านที่ดีที่สุดในภูมิภาคอาเซียน บริษัทยังอยู่ในระหว่างขยายสาขาให้ครอบคลุมทุกพื้นที่ของประเทศไทย รวมถึงการพัฒนาช่องทางจัดจำหน่ายสินค้าในช่องทางใหม่เพื่อรองรับวิถีการดำรงชีวิตของประชาชนที่เปลี่ยนแปลงอยู่ตลอดเวลา นอกจากนี้บริษัทยังอยู่ระหว่างการศึกษาโอกาสในการขยายช่องทางจัดจำหน่ายของบริษัทไปยังประเทศอื่นในภูมิภาคอาเซียนควบคู่ไปด้วย

โดยบริษัทมีความตระหนักดีว่า การเติบโตทางธุรกิจอย่างต่อเนื่องนั้น โดยเฉพาะในช่วงนี้นั้น จะต้องมาจากการเติบโตจากผลงานการดำเนินธุรกิจ และการเติบโตจากการขยายสาขา ดังนั้น บริษัทจึงมุ่งเน้นการตอบสนองความต้องการของลูกค้าเป็นหลัก โดยจะเน้นการพิจารณาเพื่อตอบสนองถึงสินค้า และกระบวนการให้บริการที่มีต่อกลุ่มลูกค้า ทั้งประเภทและส่วนผสมของสินค้า ความหลากหลาย การจัดหาสินค้า การกำหนดราคาอย่างสมเหตุสมผล มีความยุติธรรม การจัดเก็บสินค้าที่มีประสิทธิภาพและประหยัดต้นทุน ตลอดจนการนำเสนอสินค้าในแต่ละสาขา โดยคำนึงถึงความต้องการของตลาดและพฤติกรรมของผู้บริโภคในแต่ละสาขาเป็นสำคัญ นอกจากนี้บริษัทมีเป้าหมายการขยายสาขา เพื่อให้สามารถตอบสนองต่อความต้องการของกลุ่มลูกค้าได้อย่างทั่วถึง โดยการขยายสาขาให้ครอบคลุมไปยังจังหวัดต่าง ๆ ในทุกภูมิภาคอย่างต่อเนื่อง ซึ่งปัจจุบันมีสาขาที่เปิดให้บริการแล้วรวม 32 สาขา

### 3. ลักษณะการประกอบธุรกิจ

“โกลบอล เฮ้าส์” เป็นศูนย์จำหน่ายสินค้าวัสดุก่อสร้าง วัสดุตกแต่ง เครื่องมือ อุปกรณ์ ที่ใช้ในงานก่อสร้าง ต่อเติม ตกแต่ง บ้านและสวน แบบครบวงจร ในรูปแบบ **One Stop Shopping Home Center** โดยกลุ่มลูกค้าเป้าหมายที่สำคัญคือ กลุ่มลูกค้าที่เป็นเจ้าของบ้าน กลุ่มผู้ประกอบการอาชีพอิสระ ช่าง ผู้รับเหมานานาขนาดและขนาดกลาง ร้านค้าวัสดุก่อสร้างขนาดเล็ก และโครงการก่อสร้างอาคารและที่พักอาศัย ซึ่งสินค้าที่จัดจำหน่ายจะอยู่ภายใต้อาคารหลังเดียวในลักษณะแวลูเอเชสโตร์ ที่จัดเก็บสินค้าพร้อมส่งมอบให้กับลูกค้าได้ทันที โดยสินค้าสามารถแบ่งออกเป็น 2 ประเภทหลัก ดังนี้

#### 1. ประเภทวัสดุก่อสร้าง สำหรับงานด้านโครงสร้าง ประกอบด้วย

- 1.1 กลุ่มปูนซีเมนต์และก่อสร้าง
- 1.2 กลุ่มเหล็ก ตะปู และลวด
- 1.3 กลุ่มหลังคาและอุปกรณ์ติดตั้ง
- 1.4 กลุ่มถึงน้ำ ท่อน้ำ ระบบน้ำและจัดสวน

#### 2. ประเภทวัสดุตกแต่ง สำหรับงานตกแต่งอาคาร ประกอบด้วย

- 2.1 กลุ่มประตู หน้าต่าง ไม้และอุปกรณ์
- 2.2 กลุ่มเครื่องมือช่าง
- 2.3 กลุ่มไฟฟ้าและอุปกรณ์
- 2.4 กลุ่มสุขภัณฑ์ ห้องน้ำและห้องครัว
- 2.5 กลุ่มกระเบื้องเซรามิค วัสดุตกแต่งพื้นและผนัง
- 2.6 กลุ่มสีและเคมีภัณฑ์
- 2.7 กลุ่มเฟอร์นิเจอร์และเครื่องใช้ภายในบ้าน

โครงสร้างรายได้	มูลค่ารายได้ (ล้านบาท)					
	ณ 31 ธ.ค. 2555		ณ 31 ธ.ค. 2556		ณ 31 ธ.ค. 2557	
	จำนวน	%	จำนวน	%	จำนวน	%
มูลค่ารายได้จากการขาย	10,782.57	97.15	14,302.44	97.05	15,560.85	96.92
- กลุ่มวัสดุก่อสร้าง สำหรับงานด้านโครงสร้าง	3,893.98	35.08	5,094.78	34.57	5,623.15	35.02
- กลุ่มวัสดุตกแต่ง สำหรับงานตกแต่งอาคาร	6,888.59	62.07	9,207.66	62.48	9,937.70	61.90
- มูลค่ารายได้อื่น	316.25	2.85	434.25	2.95	494.16	3.08
รายได้รวม	11,098.82	100.00	14,736.69	100.00	16,055.01	100.00

หมายเหตุ - รายได้อื่น คือ รายได้บริการขนส่ง ค่าเช่ารับ ดอกเบี้ยรับอื่น ๆ กำไรขาดทุนจากอัตราแลกเปลี่ยน กำไรขาดทุนจากการจำหน่ายทรัพย์สิน รายได้จากการส่งเสริมการขาย

## ลักษณะผลิตภัณฑ์และการให้บริการ

บริษัทมีสินค้าครอบคลุมประเภทของงานก่อสร้าง ต่อเติม ตกแต่ง อาคารทุกประเภท เป็นจำนวนรายการรวมกว่า 90,000 รายการ ครอบคลุมทุกระดับราคา โดยสินค้าที่วางจำหน่ายในแต่ละประเภทยังได้รับจากการคัดเลือกลำดับว่ามีคุณภาพมาตรฐาน ทั้งยังอยู่ในความต้องการและความนิยมของตลาดทั้งในปัจจุบันและอนาคต โดยมีพื้นที่การขายเฉลี่ยของแต่ละสาขาตั้งแต่ 18,000 – 32,000 ตารางเมตร และพื้นที่จอดรถที่เตรียมไว้รองรับเป็นจำนวนกว่า 200 คัน ทั้งนี้ สามารถแบ่งสินค้าที่จำหน่ายออกเป็น 2 ประเภทหลัก โดยมีตัวอย่างรายการสินค้าตามลักษณะผลิตภัณฑ์ดังนี้

ประเภทของสินค้า	ตัวอย่างรายการสินค้า	จำนวนรายการ ที่จัดจำหน่าย
1. กลุ่มวัสดุก่อสร้าง สำหรับงานด้านโครงสร้าง		
- กลุ่มปูนซีเมนต์และโครงสร้าง	ปูนซีเมนต์ปอร์ตแลนด์ ปูนก่อฉาบ	103
- กลุ่มเหล็ก ตะปู และลวด	เหล็กเส้นกลม เหล็กข้ออ้อย เหล็กตัวซี เหล็กฉาก	840
- กลุ่มหลังคาและอุปกรณ์ติดตั้ง	กระเบื้องมุงหลังคาตราเพชร กระเบื้องคอนกรีต แผ่นยิปซัม	3,160
- กลุ่มถังน้ำ ท่อน้ำ ระบบน้ำและจัดสวน	ถังน้ำพลาสติก และถังสแตนเลส ท่อน้ำ รวมถึงอุปกรณ์ต่าง ๆ ที่ใช้ในการตกแต่งและจัดสวน	8,966
2. กลุ่มวัสดุตกแต่ง สำหรับงานตกแต่งอาคาร		
- กลุ่มประตู หน้าต่าง ไม้และอุปกรณ์	ประตูไม้ ประตูพีวีซี หน้าต่าง วงกบ ไม้คิ้ว ไม้บัว ราวบันได ลูกกรงไม้ ไม้แปรรูป ไม้ฝา	5,319
- กลุ่มเครื่องมือช่าง	เครื่องมือช่างปูน ช่างไม้ ช่างเหล็ก ช่างสี	18,201
- กลุ่มไฟฟ้าและอุปกรณ์	สวิตช์ ปลั๊ก สายไฟฟ้า หลอดไฟฟ้า ดวงโคมไฟฟ้า เครื่องใช้ไฟฟ้าในบ้าน เครื่องครัวไฟฟ้า อุปกรณ์เครื่องครัวไฟฟ้า	19,034
- กลุ่มสุขภัณฑ์ ห้องน้ำและห้องครัว	สุขภัณฑ์ ก๊อกน้ำ อ่างอาบน้ำ	12,889
- กลุ่มกระเบื้องเซรามิกวัสดุตกแต่งพื้นและผนัง	กระเบื้องปูพื้น บุผนัง กระเบื้องแกรนิต	11,131
- กลุ่มสีและเคมีภัณฑ์	สีทาบ้าน สีรองพื้น สีน้ำมัน สีย้อมไม้	6,786
- กลุ่มอุปกรณ์เฟอร์นิเจอร์	มือจับและปุ่มเฟอร์นิเจอร์,บานพับ,ตัวต่อ ปุ่มรับชั้น,อุปกรณ์ล็อคและตัวยึด,อุปกรณ์ภายในห้องครัว,รางลิ้นชัก	4,542
- กลุ่มเฟอร์นิเจอร์และเครื่องใช้ภายในบ้าน อุปกรณ์สำนักงาน	ตู้ โต๊ะ เก้าอี้ ที่นอน	3,123
รวมรายการสินค้าทั้งสิ้นเท่ากับ		94,094 รายการ

จากจำนวนรายการสินค้าที่มีให้เลือกอย่างหลากหลายรวมกว่า 90,000 รายการนั้น เป็นไปตามแนวคิดและหลักปรัชญาเริ่มต้นของการก่อตั้ง ที่เน้นความ “ครบ และหลากหลาย” โดยเน้นแนวคิดเพื่อการบูรณาการจากกิจการจำหน่ายวัสดุก่อสร้างที่สามารถพบเห็นได้โดยทั่วไป ให้กลายเป็นกิจการในรูปแบบแวลูเอโซลส์โซลูชันขนาดใหญ่ ทั้งนี้สามารถแบ่งพื้นที่บริการออกได้เป็น 2 ส่วนคือ

**ส่วนที่ 1 ส่วน Shopping Area** คือ พื้นที่ส่วนใหญ่ที่ลูกค้าสามารถเดินเลือกชม และเลือกซื้อสินค้าได้อย่างใกล้ชิด ตามความพึงพอใจ ซึ่งภายในบริเวณ Shopping Area ทุก ๆ จุด จะมีพนักงานที่พร้อมให้บริการ ยืนประจำตามจุดต่าง ๆ ซึ่งพร้อมให้ความช่วยเหลือและให้คำแนะนำแก่ลูกค้าในทันทีที่ต้องการ

ส่วนที่ 2 ส่วน Drive Through คือ ส่วนที่วางจำหน่ายประเภทสินค้าในกลุ่มโครงสร้าง ซึ่งในบริเวณพื้นที่ส่วนนี้ จะมีรถโฟล์คลิฟท์ และ โอเวอร์เฮด เครน พร้อมให้บริการและอำนวยความสะดวกแก่ลูกค้า และจะเป็นพื้นที่ที่ลูกค้าสามารถนำรถเข้ามาจอด เพื่อจะได้เข้ามาเลือกซื้อสินค้าได้ในบริเวณด้านหลังของศูนย์จำหน่าย ซึ่งจะจัดพื้นที่ที่สามารถจ่ายเงิน ออกบิล และรับสินค้าได้ภายใน 10 นาที พร้อมบรรทุกสินค้าที่ซื้อกลับบ้านได้ทันที

## การให้บริการ

โกลบอลเฮาส์ ยึดมั่นปรัชญาการจำหน่ายสินค้าและการให้บริการ ภายใต้นโยบายคุณภาพ 5 ประการที่สำคัญ ดังนี้

<b>FAST</b>	การอำนวยความสะดวกให้เกิดความรวดเร็วในการให้บริการ
<b>RIGHT</b>	การจำหน่ายสินค้าที่มีคุณภาพและการให้บริการอย่างถูกต้อง เชื่อถือได้
<b>CHEAP</b>	การจำหน่ายสินค้าในราคายุติธรรม และย่อมเยา
<b>EASY</b>	การบริการอย่างเป็นกันเองพนักงานมีขีดความสามารถให้คำปรึกษาแก่ลูกค้าได้เป็นอย่างดี การจัดแสดงสินค้าที่สะดวกต่อการเลือกชมและเลือกซื้อ รวมถึงบริการจัดส่งถึงบ้าน
<b>POLITE</b>	การบริการลูกค้าด้วยความสุภาพ มีมารยาท ให้เกียรติลูกค้า มีความเป็นมืออาชีพ

## บริการสินค้าสั่งพิเศษ

บริษัทให้บริการสินค้าสั่งพิเศษ ในกรณีที่ลูกค้าต้องการสินค้าที่ทางร้านไม่ได้เก็บสินค้าไว้จำหน่ายตามปกติ

## บริการรับเปลี่ยนและรับคืนสินค้า

บริษัทจะรับเปลี่ยนและรับคืนสินค้า ในกรณีที่ลูกค้าไม่พึงพอใจในสินค้าหรือสินค้าเกิดข้อบกพร่องจากการผลิตหรือการใช้งานตามปกติ โดยมีเงื่อนไขการรับคืนสินค้าภายในระยะเวลา 30 วัน เพียงแต่ลูกค้านำไปเสร็จรับเงินและสินค้าในสภาพที่สมบูรณ์มาแสดงเท่านั้น ทางบริษัทจะพิจารณาและจ่ายเป็นเงินสดทันที

## การจัดหาผลิตภัณฑ์

### ลักษณะการจัดหาผลิตภัณฑ์

ในการจัดหาผลิตภัณฑ์ของบริษัทนั้น หน้าที่ในการสั่งซื้อสินค้าทุกรายการจะถูกควบคุมและดำเนินการโดยสำนักงานจัดซื้อฝ่ายบริหารสินค้าซึ่งตั้งอยู่ในสำนักงานใหญ่จังหวัดร้อยเอ็ด ปัจจุบันบริษัทมีการจัดหาผลิตภัณฑ์ใหม่ มาวางจำหน่ายอย่างสม่ำเสมอ โดยมีวิธีการจัดหาผลิตภัณฑ์ดังนี้

1. ผู้ผลิตเป็นผู้มาเสนอจำหน่ายสินค้าให้กับบริษัท
2. ฝ่ายบริหารสินค้าและจัดซื้อเป็นผู้ติดต่อไปยังผู้ผลิตทั้งในประเทศและต่างประเทศ โดยได้ตรวจสอบสินค้าและนัดเยี่ยมชมสินค้าและโรงงานของผู้ผลิตก่อนตัดสินใจเลือกสินค้ามาจำหน่าย

3. ฝ่ายบริหารสินค้าและจัดซื้อทำการศึกษาความต้องการของตลาดและลูกค้า เพื่อนำมาเป็นข้อมูลประกอบการจัดหาผลิตภัณฑ์ตอบสนองความต้องการของลูกค้า

### แหล่งที่มาของผลิตภัณฑ์

บริษัทเป็นผู้จำหน่ายสินค้าจากผู้ผลิต ตัวแทนจำหน่าย วัสดุก่อสร้าง เครื่องมือ อุปกรณ์ตกแต่งบ้านครบวงจร โดยสินค้าภายในร้าน มีการสั่งซื้อแบ่งเป็น 2 ส่วน คือการจัดซื้อผลิตภัณฑ์ในประเทศประมาณร้อยละ 85 และการจัดซื้อผลิตภัณฑ์จากต่างประเทศประมาณร้อยละ 15 โดยมีรายละเอียด ดังนี้

1. ผู้ผลิตภายในประเทศโดยแบ่งตามสายผลิตภัณฑ์แยกตามกลุ่มสินค้าปัจจุบันบริษัทมีผู้แทนจำหน่ายที่เป็นพันธมิตรทางการค้าร่วมกันกว่า 700 ราย ซึ่งตลอดเวลาที่ผ่านมามีได้ให้การสนับสนุน และดำเนินงานร่วมกันด้วยดีเสมอมา ทั้งด้านการโฆษณา ประชาสัมพันธ์ กิจกรรมส่งเสริมการขาย เรื่อยไปจนถึงการร่วมสนับสนุนการเปิดสาขาใหม่
2. ผลิตในต่างประเทศ คือ กลุ่มผู้ผลิตในประเทศจีน เวียดนาม และมาเลเซีย รวมกันกว่า 200 ราย โดยสินค้าที่นำเข้ามาจำหน่าย ได้แก่ กระเบื้องแกรนิต อิฐแก้ว สุขภัณฑ์ อุปกรณ์ห้องน้ำ อ่างสปา ฉากกันอาบน้ำ ไม้อัด ประตู หน้าต่างสำเร็จรูป เครื่องมือช่าง ลูกบิด บานพับ โคมไฟ อุปกรณ์ทำความสะอาด เครื่องใช้ไฟฟ้า และ เฟอร์นิเจอร์สำนักงาน เป็นต้น

### HOUSE BRAND

ปัจจุบันบริษัทมีสินค้า HOUSE BRAND ทั้งสิ้น 50 แบรินด์ และมีสินค้ารวมกันมากกว่า 10,000 รายการ โดย บริษัทได้จดทะเบียนเครื่องหมายการค้าของบริษัท เพื่อเป็นการสร้างความมั่นใจให้กับลูกค้า ว่าเป็นสินค้าที่มีคุณภาพ ระดับดี และมีราคาต่ำกว่าสินค้าระดับเดียวกันที่จำหน่ายในท้องตลาด นอกจากนี้ในสินค้าบางรายการยังมีการรับประกันคุณภาพสินค้าในเครื่องหมายการค้าของบริษัทที่ยาวนานกว่ามาตรฐานในท้องตลาด ซึ่งทั้งนี้ เป็นผลจากประสิทธิภาพในการจัดหาผู้ผลิตที่สามารถผลิตสินค้าได้คุณภาพดี ในราคาต้นทุนที่สร้างความได้เปรียบให้กับบริษัท โดยมีเครื่องหมายการค้าดังนี้



## การตลาด และการแข่งขัน

กลุ่มคู่แข่งที่อยู่ในอุตสาหกรรมจำหน่ายวัสดุก่อสร้างและตกแต่งบ้าน สามารถแยกเป็นกลุ่มต่าง ๆ ได้ดังนี้

### 1. กลุ่มผู้ประกอบการธุรกิจโฮม เซ็นเตอร์ ได้แก่

- 1.1 โฮม โปร (Home Pro) บริหารงานโดย บริษัท โฮม โปรดักส์ เซ็นเตอร์ จำกัด (มหาชน) ประกอบธุรกิจค้าปลีก โดยจำหน่ายสินค้าและให้บริการที่เกี่ยวข้องกับการก่อสร้าง ต่อเติม ตกแต่ง ซ่อมแซม ปรับปรุง อาคาร บ้านและที่อยู่อาศัยแบบครบวงจร (One Stop Shopping Home Center) ปัจจุบันมีสาขาที่เปิดให้บริการจำนวน 71 สาขา
- 1.2 โฮมเวิร์ค (HomeWorks) บริหารโดยบริษัท ซีอาร์ซี เพาเวอร์ รีเทล จำกัด ผู้บริหาร ประกอบธุรกิจค้าปลีกในเครือเซ็นทรัล รีเทลฯ โดยจำหน่ายสินค้า และวัสดุอุปกรณ์เพื่อการตกแต่งซ่อมแซมที่อยู่อาศัยอย่างครบวงจร ปัจจุบันมีสาขาที่เปิดให้บริการจำนวน 7 สาขา และได้เปิดตัวธุรกิจใหม่ในนาม ไทวัสดุ แทน
- 1.3 ไทวัสดุ บริหารงานโดยบริษัท ซี อาร์ ซี เพาเวอร์ รีเทล จำกัด จำหน่ายวัสดุอุปกรณ์เพื่อการตกแต่งซ่อมแซมที่อยู่อาศัยอย่างครบวงจร ภายใต้จุดขาย “ครบ ถูก ดี ที่ไทวัสดุ” โดยเปิดให้บริการครั้งแรกปี 2553 ปัจจุบันมีสาขาที่เปิดให้บริการจำนวน 40 สาขา
- 1.4 โฮมฮับ บริหารงานโดยคุณองอาจ ตั้งมิตรประชา จำหน่ายวัสดุก่อสร้างและตกแต่งบ้าน ภายใต้สโลแกน “โฮมฮับ เร็ว ง่าย ได้อย่างใจ” ปัจจุบันมีจำนวนสาขาทั้งหมด 5 สาขา ซึ่งตั้งอยู่ในจังหวัดอุบลราชธานี 3 สาขา ขอนแก่น และอุดรธานี
- 1.5 ดูโฮม บริหารงานโดยบริษัท อุบลวัสดุ จำกัด จำหน่ายวัสดุก่อสร้างและอุปกรณ์ตกแต่งบ้าน ภายใต้สโลแกน “ครบ ถูก ดี...ที่ดูโฮม” ปัจจุบันมีสาขาที่เปิดให้บริการ 6 สาขา คือ สาขาอุบลราชธานี สาขานครราชสีมา สาขารังสิต คลอง 7 สาขาขอนแก่น สาขาอุดรธานี และสาขาพระราม 2
- 1.6 เมกาโฮม (MEGA HOME) บริหารงานโดยบริษัท เมกาโฮม เซ็นเตอร์ จำกัด ศูนย์จำหน่ายสินค้าวัสดุก่อสร้าง และเครื่องใช้ต่าง ๆ โดยมีผู้ถือหุ้นใหญ่คือ บริษัท โฮม โปรดักส์ เซ็นเตอร์ จำกัด (มหาชน) (โฮมโปร) เปิดดำเนินการปี 2556 ปัจจุบันมีสาขาที่เปิดให้บริการ 4 สาขา คือ สาขาแม่สอด สาขารังสิต สาขาหนองคาย และสาขาบ่อวิน
- 1.7 บ้าน แอนด์ บียอนด์ (baan & BEYOND) บริหารงานโดยบริษัท ซีอาร์ซี ไทวัสดุ จำกัด ในเครือเซ็นทรัลรีเทล คอร์ปอเรชั่น เป็นดีพาร์ทเมนต์สโตร์สำหรับบ้าน เปิดดำเนินงานปี 2556 ปัจจุบันมี 2 สาขา ตั้งอยู่ที่จังหวัดเชียงใหม่ และขอนแก่น

### 2. กลุ่มผู้ประกอบการร้านค้าเฉพาะอย่าง (Specialty Store) ได้แก่ ร้านค้ารายย่อยที่เน้นการขายสินค้าเฉพาะอย่างแต่เป็นสินค้าที่อยู่ในกลุ่มวัสดุก่อสร้างและตกแต่งบ้าน ดังนี้

- 2.1 ร้านค้ารายย่อยที่จำหน่ายเฉพาะวัสดุก่อสร้าง ได้แก่ ซีเมนต์ไทยโฮมมาร์ท ซึ่งเน้นการจำหน่ายสินค้าของกลุ่มเครือซีเมนต์ไทย แต่สำหรับสินค้าประเภทอื่น เช่น กระเบื้องสุขภัณฑ์ สี อุปกรณ์ไฟฟ้า ประปา ยังมีจำหน่ายไม่มาก
- 2.2 กลุ่มเซรามิคและสุขภัณฑ์ ได้แก่ ร้านสุขภัณฑ์เซ็นเตอร์ บุญถาวร เดคคอร์มาร์ท แกรนด์ โฮมมาร์ท และอินเตอร์สุขภัณฑ์ โดยมีกลุ่มสินค้าเน้นทางด้านเซรามิค สุขภัณฑ์และอุปกรณ์ในห้องน้ำ
- 2.3 กลุ่มเฟอร์นิเจอร์ สินค้าตกแต่งบ้าน ได้แก่ Index Living Mall, S.B. Furniture , IKEA ซึ่งประกอบธุรกิจค้าปลีกสินค้าที่เกี่ยวกับบ้าน โดยเน้นที่อุปกรณ์ตกแต่ง เฟอร์นิเจอร์ ชุดห้องนอน ชุดรับแขก เครื่องครัว โดยลูกค้าเป้าหมายเป็นกลุ่มที่มีกำลังซื้อสูง
- 2.4 กลุ่มเครื่องใช้ไฟฟ้า ได้แก่ ร้านเพาเวอร์บาย (Power Buy) เป็นร้านค้าปลีกเครื่องใช้ไฟฟ้าในเครือเซ็นทรัล รีเทล คอร์ปอเรชั่น และร้านเพาเวอร์ มอลล์ (Power Mall) ร้านค้าในเครือบ.เดอะมอลล์ กรุ๊ป จำกัด
- 2.5 ร้านขายสินค้าเฉพาะอย่าง เช่น ร้านขายสี ร้านขายอุปกรณ์ประปา ร้านขายอุปกรณ์ไฟฟ้า ร้านฮาร์ดแวร์ ฯลฯ โดยร้านค้าเหล่านี้ยังขาดในเรื่องความหลากหลายของสินค้า อีกทั้งรูปแบบการจัดเรียงยังเป็นแบบเก่า (Traditional Trade)

## 4. ปัจจัยความเสี่ยง

ปัจจัยความเสี่ยงที่อาจเกิดขึ้น และมีผลกระทบต่อผลการดำเนินงานในอนาคตของบริษัท มีดังนี้

### ความเสี่ยงต่อการดำเนินธุรกิจ

ในปี ที่ผ่านมตลาดค้าวัสดุก่อสร้างและตกแต่งบ้าน ยังคงมีการแข่งขันสูงอย่างต่อเนื่อง โดยเฉพาะอย่างยิ่งร้านค้าวัสดุก่อสร้างแบบสมัยใหม่ (Modern Trade) ได้ลงทุนขยายตลาดในพื้นที่ต่างจังหวัดมากขึ้น รวมถึงพฤติกรรมของผู้บริโภคในท้องถิ่นได้ปรับเปลี่ยนมาช้อปปิ้งและตกแต่งที่อยู่อาศัยด้วยตนเองนั้น ได้กระตุ้นยอดขายตลาดค้าวัสดุก่อสร้างและตกแต่งบ้านเป็นอย่างมาก ซึ่งส่งผลให้ตลาดวัสดุก่อสร้างและตกแต่งบ้านที่ผ่านมามีภาวะการแข่งขันอยู่ในระดับสูง

บริษัทฯ ได้ตระหนักถึงความเสี่ยงและผลกระทบที่อาจเกิดขึ้นต่อการดำเนินธุรกิจ และเพื่อให้สามารถดำเนินธุรกิจเป็นไปตามเป้าหมายที่กำหนดไว้ จึงได้กำหนดความเสี่ยงและการจัดการความเสี่ยงที่อาจเกิดขึ้นได้ดังนี้

#### 1. ความเสี่ยงจากการขยายการลงทุน

ปี 2557 บริษัทฯ ได้ขยายการลงทุน โดยเปิดดำเนินการเพิ่ม 5 สาขา รวมมีสาขาทั้งสิ้น 32 สาขา ครอบคลุม 30 จังหวัด ได้แก่ จังหวัดร้อยเอ็ด ขอนแก่น (2 สาขา) อุตรดิตถ์ (2 สาขา) เชียงใหม่ ระยอง ชลบุรี นครปฐม ราชบุรี กาฬสินธุ์ นครสวรรค์ มหาสารคามหนองคาย นครราชสีมา สกลนคร นครพนม ชัยภูมิ สุรินทร์ พิษณุโลก ลำพูน มุกดาหารแพร่ น่าน ลำปาง สุโขทัย กำแพงเพชร อุบลราชธานีลพบุรี ตรด จันทบุรี และหนองบัวลำภู โดยบริษัทอยู่ในระหว่างขยายสาขาให้ครอบคลุมทั่วประเทศ ซึ่งขณะนี้มีสาขาที่อยู่ระหว่างดำเนินการก่อสร้างอีกจำนวน 2 สาขาได้แก่ สาขาเพชรบูรณ์ และสาขาบุรีรัมย์ ซึ่งคาดว่าจะสามารถเปิดดำเนินการทั้งหมดได้ภายในปี 2558 โดยแต่ละสาขานั้นต้องใช้เงินลงทุนประมาณ สาขาละ 300-400 ล้านบาท

จากการที่บริษัทฯ มีนโยบายขยายสาขาอย่างต่อเนื่องนั้น อาจมีความเสี่ยงหากเกิดกรณีผลการดำเนินงานไม่เป็นไปตามเป้าหมายที่กำหนดไว้ ซึ่งสาเหตุอาจเกิดจากปัจจัยที่ไม่สามารถควบคุมได้ (Uncontrollable factor) อาทิ ภาวะเศรษฐกิจของประเทศไทย ภาวะเศรษฐกิจโลก การเปลี่ยนแปลงทางการเมือง พฤติกรรมผู้บริโภคที่เปลี่ยนแปลงไป เป็นต้น บริษัทฯ ได้หลีกเลี่ยงความเสี่ยง โดยก่อนการตัดสินใจลงทุนขยายสาขา บริษัทฯ ได้ทำการศึกษาและวิเคราะห์ความเป็นไปได้ของการลงทุน โดยพิจารณาพื้นที่ที่มีศักยภาพในเชิงเศรษฐกิจที่เหมาะสมและสอดคล้องกับธุรกิจของบริษัท พร้อมสำรวจพฤติกรรมและความต้องการสินค้าประเภทวัสดุก่อสร้างและตกแต่งของกลุ่มลูกค้าเป้าหมายในพื้นที่จังหวัดนั้น ๆ ก่อน ซึ่งจะช่วยทำให้บริษัทสามารถวางแผนรับมือกับความเสี่ยงที่อาจเกิดขึ้นได้ นอกจากนี้บริษัทยังมีความได้เปรียบในเรื่องของความเชี่ยวชาญในธุรกิจ จากประสบการณ์ดำเนินธุรกิจมาเป็นเวลากว่า 20 ปี การมีต้นทุนการก่อสร้างเพื่อขยายสาขา ทั้งในส่วนของค่าที่ดินและต้นทุนการก่อสร้างในระดับต้นทุนที่มีความได้เปรียบในการแข่งขัน ซึ่งจากปัจจัยต่าง ๆ ข้างต้น จะช่วยลดความเสี่ยงจากการขยายการลงทุนให้กับบริษัทได้

#### 2. ความเสี่ยงจากการลงทุนในสินค้าคงคลัง

บริษัทมีสินค้าคงเหลือสุทธิ ณ 1 ธันวาคม 2555, 31 ธันวาคม 2556 และ 31 ธันวาคม 2557 จำนวน 4,974.85 ล้านบาท 6,663.90 ล้านบาท และ 7,041.27 ล้านบาท ตามลำดับ หรือคิดเป็นร้อยละ 41.44, 41.53 และ 33.25 ของมูลค่าสินทรัพย์รวม บริษัทมีจำนวนรายการสินค้าที่จำหน่ายมากกว่า 90,000 รายการ จากจำนวนรายการและมูลค่าของสินค้าคงคลังที่สูงนี้ อาจทำให้มีความเสี่ยงด้านความล้าสมัยของสินค้า ทำให้จำหน่ายสินค้าได้น้อย หรือไม่สามารถจำหน่ายได้ หรือกรณีสินค้าสูญหาย ทำให้เกิดต้นทุนในการบริหารจัดการ หรือเงินทุนจมในสินค้า รวมถึงความเสียหายในด้านต่าง ๆ อันอาจส่งผลกระทบต่อปัญหาสภาพคล่องในการดำเนินธุรกิจได้ ดังนั้นเพื่อลดความเสี่ยงดังกล่าว บริษัทฯ จึงได้กำหนดกลยุทธ์ แผนการดำเนินงาน เช่น จัดรายการส่งเสริมการขายโดยการลดราคาสินค้า การแลกซื้อสินค้า การให้ส่วนลดค่าขนส่ง และ จัดชิงโชค เป็นต้น ซึ่งเป็นช่องทางหนึ่งในการระบายสินค้า นอกจากนี้

สินค้าบางประเภท บริษัทสามารถขอเปลี่ยนรุ่น หรือส่งคืนให้กับผู้จัดจำหน่าย (Supplier) ได้เพื่อเป็นการหมุนเวียนสินค้า ซึ่งจะช่วยลดต้นทุนการบริหารสินค้าคงคลังและปัญหาเงินทุนจมได้ นอกจากนี้ บริษัทฯ ได้กำหนดให้มีการตรวจนับสินค้าคงเหลือเป็นประจำ พร้อมทั้งจัดหาเครื่องมือที่ทันสมัย รวมถึงโปรแกรมคอมพิวเตอร์เพื่ออำนวยความสะดวกในการตรวจนับและดูแลสินค้าคงคลัง อีกทั้งได้จัดตั้งศูนย์บริหารข้อมูลสินค้าคงคลังประจำสำนักงานใหญ่ เพื่อตรวจสอบข้อมูลอย่างใกล้ชิดและหากพบปัญหาสามารถรายงานให้ฝ่ายบริหารทราบเพื่อหาแนวทางแก้ไขได้ทันที ซึ่งจะช่วยลดความเสี่ยงจากการลงทุนในสินค้าคงคลังของบริษัทได้ในระดับหนึ่ง

### 3. ความเสี่ยงจากการแข่งขันในอุตสาหกรรม

ภาพรวมธุรกิจค้าปลีกวัสดุก่อสร้าง อุปกรณ์ตกแต่งและซ่อมแซมที่อยู่อาศัย มีภาวะการแข่งขันสูงชันมาก เนื่องจากมีจำนวนผู้ประกอบการเพิ่มขึ้นหลายราย อีกทั้งมูลค่าตลาดที่เพิ่มขึ้นอย่างต่อเนื่องในหลายปีที่ผ่านมา ทำให้กลุ่มผู้ประกอบการค้าส่งและค้าปลีกรายใหญ่ อาทิ โฮมโปร (Home Pro) โฮมเวิร์ค ซีเมนต์ไทย โฮมมาร์ท (Home Mart) ไทวัสดุ โฮมฮับ และ ดูโฮม ทำการขยายสาขา หรือ แต่งตั้งตัวแทนจำหน่ายไปยังบริเวณพื้นที่ใกล้เคียงชุมชน ย่านธุรกิจและศูนย์การค้าในเขตกรุงเทพมหานครและภูมิภาคต่าง ๆ เพิ่มขึ้นอย่างต่อเนื่อง ซึ่งบริษัทอาจได้รับผลกระทบทางด้านส่วนแบ่งการตลาด (Market share) จากยอดขายที่อาจไม่เป็นไปตามเป้าหมายที่คาดการณ์ไว้ และอาจส่งผลกระทบต่อในส่วนของการบริหารการดำเนินงานของบริษัทจากการแข่งขันด้านราคา

อย่างไรก็ตาม บริษัทได้วางแผนเพื่อรับมือกับการแข่งขันดังกล่าว โดยเน้นกลยุทธ์การสร้างความแตกต่างด้านการจำหน่ายและการให้บริการ อาทิ การจัดจำหน่ายสินค้าประเภทวัสดุและอุปกรณ์ก่อสร้างที่หลากหลาย มีจำนวนรายการสินค้าให้เลือกมากกว่า 90,000 รายการ ทำให้ลูกค้าที่เข้ามาใช้บริการสามารถหาซื้อสินค้าได้ครบ ทุกประเภท ซึ่งเป็นสินค้าที่มีความจำเป็นสำหรับใช้ในการก่อสร้าง ต่อเติม หรือเพื่อการตกแต่ง นอกจากนี้ยังมีสินค้าประเภทโครงสร้าง อาทิ ปูนซีเมนต์ เหล็กเส้น เหล็กรูปพรรณ กระเบื้องมุงหลังคาและวัสดุก่อสร้าง ที่พร้อมจำหน่าย ซึ่งผลิตภัณฑ์เหล่านี้ไม่มีจำหน่ายในกลุ่มผู้ประกอบการค้าส่งและค้าปลีกรายใหญ่อื่น ๆ ประกอบกับบริษัทให้ความสำคัญกับการพิจารณาสรรหาแหล่งโรงงานผู้ผลิตสินค้าที่สามารถผลิตสินค้าที่มีคุณภาพสูงตามมาตรฐานในราคาต้นทุนผลิตที่สามารถสร้างความได้เปรียบด้านการแข่งขันให้กับบริษัท เหล่านี้จึงเป็นปัจจัยสำคัญที่ช่วยลดความเสี่ยงจากการแข่งขันในอุตสาหกรรมให้กับบริษัทได้

### 4. ความเสี่ยงจากความผันผวนของต้นทุนผลิตภัณฑ์

เนื่องจากต้นทุนผลิตภัณฑ์มีความผันผวนตามสภาวะเศรษฐกิจ ส่งผลต่อสินค้าบางประเภทที่บริษัทจัดจำหน่าย ซึ่งประกอบด้วยกลุ่มสินค้าที่มีราคาต้นทุนผันผวนน้อย และกลุ่มสินค้าโครงสร้างที่มีราคาต้นทุนผันผวนขึ้นลงตลอดเวลา อาทิ เหล็กเส้น เหล็กรูปพรรณ สายไฟ เป็นต้น บริษัทจึงอาจมีความเสี่ยงในกรณีที่มีการเก็บสินค้าคงคลังของสินค้ากลุ่มนี้ อย่างไรก็ตาม บริษัทมีนโยบายการกำหนดราคาที่มีความยืดหยุ่นตามต้นทุนที่ผันผวน และมีการบริหารจัดการระยะเวลาการเก็บสินค้าคงคลังอย่างใกล้ชิด ทำให้บริษัทได้รับผลกระทบจากการผันผวนของราคาไม่มากนัก นอกจากนี้ การที่บริษัทได้สั่งซื้อสินค้าส่วนใหญ่ตรงจากผู้ผลิตจะทำให้ได้ราคาสินค้าที่ค่อนข้างแน่นอน และมีราคาถูกกว่าการซื้อผ่านตัวแทนจำหน่าย ส่งผลให้บริษัทสามารถกำหนดราคาสินค้าได้ในระดับที่เหมาะสมและสามารถแข่งขันในตลาดได้ ในขณะที่บริษัทยังมีความสามารถในการทำกำไรได้เท่าเดิมหรือมากกว่าเดิม

### 5. ความเสี่ยงจากกรณีการเกิดเหตุเพลิงไหม้ตัวอาคารจำหน่ายสินค้า

ภายในอาคารจำหน่ายสินค้าของบริษัท มีจำนวนสินค้าที่จัดวางเพื่อสร้างความพร้อมในการให้บริการซึ่งเป็นสินค้าประเภท วัสดุก่อสร้าง วัสดุตกแต่ง เครื่องมือ อุปกรณ์ ที่ใช้ในงานก่อสร้าง ต่อเติม ตกแต่ง บ้านและสวน อยู่ภายในจำนวนมาก ประกอบกับรูปแบบของการจัดวางสินค้าในรูปแบบแวนด์เฮาส์สโตร์ ทำให้บริษัทมีความเสี่ยงต่อการสูญเสียหากเกิดเหตุเพลิงไหม้ขึ้นภายในตัวอาคารจำหน่ายสินค้าของบริษัทได้ ซึ่งการเกิดเหตุเพลิงไหม้อาจส่งผลกระทบต่อความสูญเสียของชีวิต ในส่วนของสินค้าที่วางจำหน่ายและความเสียหายที่จะเกิดขึ้นกับตัวอาคาร ซึ่งบริษัทตระหนักถึงความเสี่ยงดังกล่าวเป็นอย่างดี โดยที่ผ่านมาทางบริษัทได้จัดให้มีการทำประกันอัคคีภัย เพื่อคุ้มครองความเสียหายที่อาจจะเกิดขึ้นกับตัวอาคารจำหน่ายสินค้า รวมทั้งการทำประกันภัยเพื่อคุ้มครองความเสียหายที่อาจเกิดกับสินค้า ตลอดจนจัดให้มีการทบทวนมูลค่าจำนวนเงินที่เอาประกันโดยจะพิจารณาวงเงินความคุ้มครองให้ครอบคลุมกับมูลค่าทรัพย์สินที่มีอยู่ตลอดเวลา ทั้งนี้สำหรับสินค้าคงคลังจะมีการทบทวนมูลค่าวงเงินประกันภัยทุกเดือน นอกจากนี้ ทางบริษัทได้จัด

ให้มีการเตรียมอุปกรณ์ดับเพลิงสำหรับกรณีเกิดเหตุฉุกเฉิน ได้แก่ ถังดับเพลิง สายยางฉีดน้ำ ซึ่งได้ติดตั้งไว้ตามจุดต่าง ๆ รอบตัวอาคาร และมีการตรวจสอบอุปกรณ์ดับเพลิงเป็นประจำทุกวัน นอกจากนี้บริษัทมีนโยบายให้พนักงานแต่ละสาขาได้รับการอบรมและฝึกซ้อมดับเพลิงเป็นประจำทุกปี อย่างน้อยปีละ 1 ครั้ง เพื่อป้องกันความเสี่ยงหากเกิดอัคคีภัย

## 6. ความเสี่ยงจากภัยธรรมชาติ

จากเหตุการณ์ภัยพิบัติทางธรรมชาติที่เกิดขึ้นในปีที่ผ่านมา ฝ่ายบริหารได้ตระหนักถึงความปลอดภัยของตัวอาคาร ผู้ที่เกี่ยวข้องทุกฝ่าย และสินค้าคงคลัง จึงมอบหมายให้ทีมวิศวกรตรวจสอบอาคารพร้อมกับเสริมความแข็งแรงให้ตัวอาคารทุกสาขา

นอกจากนี้ บริษัทฯ ยังได้จัดทำประกันภัยพิบัติ เพื่อรองรับความเสี่ยงหากเกิดภัยธรรมชาติต่าง ๆ ซึ่งอาจทำความเสียหายต่อตัวอาคาร และสินค้าคงคลังทั้งหมด

## 7. ความเสี่ยงจากการเปลี่ยนแปลงค่านิยมของผู้บริโภคและความล้าสมัยของผลิตภัณฑ์

เนื่องจากบริษัทประกอบธุรกิจจำหน่ายสินค้าประเภทวัสดุก่อสร้าง วัสดุตกแต่ง เครื่องมือ อุปกรณ์ ที่ใช้ในงานก่อสร้าง ต่อเติม ตกแต่ง บ้านและสวน ซึ่งสินค้าบางประเภทเช่น สุขภัณฑ์และเครื่องใช้ในบ้านจะเป็นที่นิยมในระยะหนึ่งเท่านั้น ทำให้บริษัทอาจมีความเสี่ยงคือ ไม่สามารถขายสินค้าที่ล้าสมัยได้ นอกจากนี้สินค้าประเภทกระเบื้องเซรามิกจัดเป็นสินค้าที่ต้องมีการเก็บสินค้าคงคลังเป็นจำนวนมากเพื่อให้เพียงพอต่อความต้องการของลูกค้า และมีการผลิตตลาดใหม่ออกมาอย่างต่อเนื่อง อย่างไรก็ตามสินค้าที่เป็นรายได้หลักของบริษัทเป็นผลิตภัณฑ์พื้นฐาน เช่น สินค้าโครงสร้างในกลุ่มปูนซีเมนต์ เหล็ก และไม้ ซึ่งเป็นสินค้าที่สามารถจำหน่ายได้อย่างต่อเนื่อง ส่วนสินค้าประเภทกระเบื้องเซรามิก สุขภัณฑ์ และเครื่องใช้ในบ้านอื่น ๆ บริษัทสามารถโอนสินค้าไปขายที่สาขาอื่นหรือสาขาเปิดใหม่ได้ ทั้งยังมีการจัดรายการส่งเสริมการขายเพื่อลดจำนวนสินค้าล้าสมัยออกจากสต็อก นอกจากนี้บริษัทยังมีอำนาจในการต่อรองกับผู้ผลิตหลายราย ทำให้สามารถเปลี่ยนสินค้าที่ตกทุนเป็นสินค้านำใหม่ได้ในหลายรายการ ซึ่งจะช่วยลดความเสี่ยงจากการเปลี่ยนแปลงค่านิยมของผู้บริโภค และความล้าสมัยของผลิตภัณฑ์ให้กับบริษัทได้ส่วนหนึ่ง

## 8. ความเสี่ยงจากการทุจริต

บริษัทมีโครงการจัดการที่ทำการควบคุมดูแล การฉ้อฉล และพฤติกรรมอันเป็นการทุจริตต่าง ๆ ที่มีประสิทธิภาพด้วยทีมงานตรวจสอบผู้ทรงคุณวุฒิ โดยมีวัตถุประสงค์ที่จะทำให้พนักงานทุกคนมีพฤติกรรมที่มีความโปร่งใสมากที่สุด

นอกจากนี้ทางบริษัทยังมีกระบวนการที่เรียกว่า ‘Whistle blowing’ คือการที่พนักงานทุกคนเป็นกระบอกเสียงทำการสอดส่องดูแลปัญหาและพฤติกรรมทุจริตภายใน เพื่อให้สามารถทำการตรวจสอบได้ทั่วถึงและละเอียดมากยิ่งขึ้น โดยทีมงานตรวจสอบจะทำการรวบรวมข้อมูลและประเด็นที่สำคัญให้แก่คณะกรรมการตรวจสอบทำการสอบสวนและวินิจฉัยต่อไป

## ความเสี่ยงด้านการเงิน

### 1. ความเสี่ยงทางการเงิน

ความเสี่ยงทางการเงินของบริษัทฯ นั้น มีปัจจัยมาจากอัตราดอกเบี้ยเงินกู้เนื่องจากบริษัทฯ ยังอาศัยการกู้ยืมเงินจากสถาบันการเงินเพื่อเป็นเงินทุนในการขยายกิจการสาขา อย่างไรก็ตามบริษัทฯ ได้บริหารความเสี่ยงดังกล่าว โดยใช้วิธีการสินเชื่อกับหลายธนาคาร เพื่อเพิ่มความสามารถในการต่อรองเรื่องอัตราดอกเบี้ยเงินกู้ทั้งระยะสั้นและระยะยาว

นอกจากนี้ บริษัทฯ ยังมีนโยบายหลักในการจำหน่ายสินค้าเป็นเงินสด ทำให้บริษัทมีรายได้จากการขายสดสูงมาตลอด โดยเปรียบเทียบกับรายได้จากการจำหน่ายทั้งหมดมีสัดส่วน ดังนี้ ปี 2555 ร้อยละ 99.93, ปี 2556 ร้อยละ 99.98 และปี 2557 ร้อยละ 99.75 และบริษัทมีลูกหนี้การค้า ณ 31 ธันวาคม 2557 จำนวน 18.90 ล้านบาท แต่อย่างไรก็ตามบริษัทได้ให้ความสำคัญ

และเข้มงวดในการพิจารณาเงินสินเชื่อแก่ลูกค้า เพื่อลดความเสี่ยงจากการไม่ได้รับชำระหนี้ โดยได้กำหนดนโยบายการพิจารณาสินเชื่อเฉพาะลูกค้ารายที่มีประวัติการชำระหนี้ดี พร้อมทั้งกำหนดให้มีหลักประกันเป็นหนังสือค้ำประกันของธนาคารพาณิชย์ และจัดทำนิติกรรมสัญญาให้ครบถ้วน เพื่อป้องกันความเสี่ยงหากต้องดำเนินคดีกับลูกค้า นอกจากนี้บริษัทยังมีนโยบายการตั้งสำรองค่าเผื่อนี้สงสัยจะสูญโดยการประมาณการที่อาจจะเกิดขึ้นจากการเก็บเงินจากลูกหนี้ไม่ได้ โดยพิจารณาจากลูกหนี้ที่ค้างชำระเกินกำหนดมากกว่า 6 เดือน แต่ไม่เกิน 12 เดือน จะตั้งสำรองค่าเผื่อนี้สงสัยจะสูญเป็นจำนวนร้อยละ 50 ของหนี้คงค้างทั้งหมดของลูกหนี้รายนั้น และตั้งสำรองหนี้สงสัยจะสูญจำนวนร้อยละ 100 ในลูกหนี้การค้าที่ค้างชำระเกินกำหนดมากกว่า 12 เดือนขึ้นไป โดยในปี 2557 ที่ผ่านมามีบริษัทไม่มีหนี้สูญ

## 2. ความเสี่ยงจากอัตราแลกเปลี่ยน

เนื่องจากบริษัทมีการสั่งซื้อสินค้าจากต่างประเทศ จึงมีความเสี่ยงจากความผันผวนของอัตราแลกเปลี่ยน โดยบริษัทมีการบริหารความเสี่ยงเพื่อลดผลกระทบจากความผันผวนของอัตราแลกเปลี่ยนดังกล่าว ผ่านนโยบายการติดตามความเคลื่อนไหวของอัตราแลกเปลี่ยนจากแหล่งข่าวสารต่าง ๆ อย่างใกล้ชิด และได้จัดทำสัญญาซื้อขายเงินตราต่างประเทศล่วงหน้า (Forward Contract) ไว้กับทางสถาบันการเงิน โดย ณ วันที่ 31 ธันวาคม 2557 บริษัทมีวงเงินสัญญาแลกเปลี่ยนเงินตราต่างประเทศล่วงหน้าเท่ากับ 2,600 ล้านบาท และมียอดใช้วงเงิน 297.70 ล้านบาท ทั้งนี้วงเงินสัญญาแลกเปลี่ยนดังกล่าวจะเป็นช่องทางหนึ่งในการลดผลกระทบจากความผันผวนของอัตราแลกเปลี่ยนที่อาจจะเกิดขึ้นได้ในอนาคต และที่ผ่านมามีบริษัทไม่ได้รับผลกระทบจากความเสียงเรื่องอัตราแลกเปลี่ยนแต่อย่างใด

## ความเสี่ยงที่มีผลกระทบต่อสิทธิหรือการลงทุนของผู้ถือหุ้นหลักทรัพย์

ความเสี่ยงจากบริษัทมีผู้ถือหุ้นรายใหญ่ > 25%

ณ วันที่ 31 ธันวาคม 2557 กลุ่มตระกูล สุริยวงกุล และ บริษัทเอสซีจี ดิสทริบิวชั่น จำกัด ถือหุ้นในบริษัทจำนวนรวม 2,043,790,446 หุ้น คิดเป็นร้อยละ 67.04 ของจำนวนหุ้นที่จำหน่ายได้แล้วทั้งหมดของบริษัท จึงทำให้ กลุ่มตระกูล สุริยวงกุล และบริษัทเอสซีจี ดิสทริบิวชั่น จำกัด สามารถควบคุมมติที่ประชุมผู้ถือหุ้นได้เกือบทั้งหมด ไม่ว่าจะเป็นเรื่องแต่งตั้งกรรมการ หรือการขอมติในเรื่องอื่นที่ต้องใช้เสียงส่วนใหญ่ของที่ประชุมผู้ถือหุ้น ยกเว้นเรื่องกฎหมายหรือ ข้อบังคับบริษัทกำหนดต้องให้ได้รับเสียง 3 ใน 4 ของที่ประชุมผู้ถือหุ้น ดังนั้น ผู้ถือหุ้นรายอื่นจึงอาจไม่สามารถรวบรวมคะแนนเสียงเพื่อตรวจสอบและถ่วงดุลเรื่องที่ผู้ถือหุ้นใหญ่เสนอได้

## 5. โครงสร้างการถือหุ้น

### ข้อมูลหลักทรัพย์และผู้ถือหุ้น

จำนวนทุนจดทะเบียนและทุนชำระแล้ว

ณ วันที่ 31 ธันวาคม 2557 บริษัทมีทุนจดทะเบียน 3,048,753,544.00 บาท เป็นทุนชำระแล้ว 3,048,750,120.00 บาท แบ่งเป็นหุ้นสามัญจำนวน 3,048,750,120 หุ้น มูลค่าหุ้นละ 1 บาท

### ผู้ถือหุ้น

ผู้ถือหุ้นรายใหญ่ 10 อันดับแรกของบริษัท ที่ปรากฏรายชื่อตามสมุดทะเบียนผู้ถือหุ้น ณ วันที่ 31 ธันวาคม 2557 ประกอบด้วย

#### รายชื่อผู้ถือหุ้นรายใหญ่ 10 อันดับแรก

ลำดับ	รายชื่อ	จำนวนหุ้น	ร้อยละของหุ้นที่ชำระแล้ว
1	กลุ่มครอบครัว “ สุริยวานากุล “	1,128,706,894	37.02
2	บริษัท เอสซีจี ดิสทริบิวชั่น จำกัด	915,083,552	30.02
3	นายเจียรนัย เลิศรัศต์กุล	61,913,533	2.03
4	กองทุนเปิดบัวหลวงหุ้นระยะยาว	43,850,966	1.44
5	นางพิชญา บุญประสม พูลลาภ	40,861,900	1.34
6	นายบุญยง ธีบุญะวุฒิ	36,218,000	1.19
7	นายทวีฉัตร จุฬางกูร	34,804,500	1.14
8	กองทุนเปิดบัวหลวงทศพล	26,704,500	0.88
9	กองทุนเปิดบัวหลวงหุ้นระยะยาว 75 / 25	23,554,833	0.77
10	นางปวีณา โฆษิตจิรนนท์	22,624,219	0.74
11	อื่น ๆ	714,427,223	23.43
รวม		3,048,750,120	100.00

หมายเหตุ

กลุ่มครอบครัว “ สุริยวนากุล ” มีรายชื่อผู้ถือหุ้นตามตาราง ดังนี้

รายชื่อผู้ถือหุ้นกลุ่มครอบครัว “สุริยวนากุล”

ลำดับ	รายชื่อ	จำนวนหุ้น	ร้อยละของหุ้นที่ชำระแล้ว
1	นาย วิฑูร สุริยวนากุล	511,763,599	16.79
2	นาย อนวัช สุริยวนากุล	372,535,594	12.22
3	นาง วารุณี สุริยวนากุล	145,029,603	4.76
4	น.ส. กุณที สุริยวนากุล	35,676,238	1.17
5	นาย เกรียงไกร สุริยวนากุล	31,346,256	1.03
6	นาง รัตนาวดี สุริยวนากุล	22,471,526	0.74
7	น.ส. ประทุมวัน สุริยวนากุล	3,996,105	0.13
8	นาง กรุณา สุริยวนากุล	1,633,333	0.05
9	นาย วิบูลย์ สุริยวนากุล	1,529,183	0.05
10	นาย ยุทธนา สุริยวนากุล	1,184,166	0.04
11	นาย พงษ์ศักดิ์ สุริยวนากุล	567,928	0.02
12	นาย พงษ์กร สุริยวนากุล	385,776	0.01
13	นาย อภิลาศ สุริยวนากุล	340,276	0.01
14	นาย วิทยา สุริยวนากุล	86,810	0.00
15	นาย อติศักดิ์ สุริยวนากุล	56,433	0.00
16	นาย จักรพงษ์ สุริยวนากุล	50,500	0.00
17	นาย พิเชิต สุริยวนากุล	39,005	0.00
18	นาย จารุพล สุริยวนากุล	11,705	0.00
19	น.ส. นิภาพรณ สุริยวนากุล	2,858	0.00
รวม		1,128,706,894	37.02

## การออกหลักทรัพย์อื่น

บริษัทฯ ได้ออกและเสนอขายหุ้นกู้เป็นจำนวนเงิน 3,000 ล้านบาท ซึ่งได้รับอนุมัติวงเงินจากมติที่ประชุมวิสามัญผู้ถือหุ้น ครั้งที่ 1 / 2556 เมื่อวันที่ 20 กันยายน 2556 ในวงเงินไม่เกิน 5,000 ล้านบาท โดยมีรายละเอียดดังนี้

ชื่อเฉพาะของหุ้นกู้	: หุ้นกู้ของบริษัทสยามโกลบอลเฮ้าส์ จำกัด(มหาชน)ครั้งที่1/2557
ประเภทของหุ้นกู้	: หุ้นกู้ชนิดระบุชื่อผู้ถือ ประเภทไม่ด้อยสิทธิ ไม่มีหลักประกัน และไม่มีผู้แทนผู้ถือหุ้นกู้
จำนวนที่เสนอขาย	: 3,000,000 หน่วย
มูลค่ารวมของหุ้นกู้ที่เสนอขาย	: 3,000 ล้านบาท
มูลค่าที่ตราไว้ต่อหน่วย	: 1,000 บาท
ราคาเสนอขายต่อหน่วย	: 1,000 บาท
วันที่ออกหุ้นกู้	: 27 กุมภาพันธ์ 2557
อายุหุ้นกู้	: อายุ 3 ปี นับจากวันที่ออกหุ้นกู้
วันที่ครบกำหนดไถ่ถอนหุ้นกู้	: 27 กุมภาพันธ์ 2560
อัตราดอกเบี้ย	: อัตราดอกเบี้ยคงที่ร้อยละ 3.85 ต่อปี
การชำระดอกเบี้ยของหุ้นกู้	: ทุก 6 เดือน
การชำระคืนเงินต้นของหุ้นกู้	: ชำระคืนเงินต้นทั้งจำนวนในวันที่ครบกำหนดไถ่ถอนหุ้นกู้

## 6. การจัดการ

แผนผังองค์กร ณ 31 ธันวาคม 2557

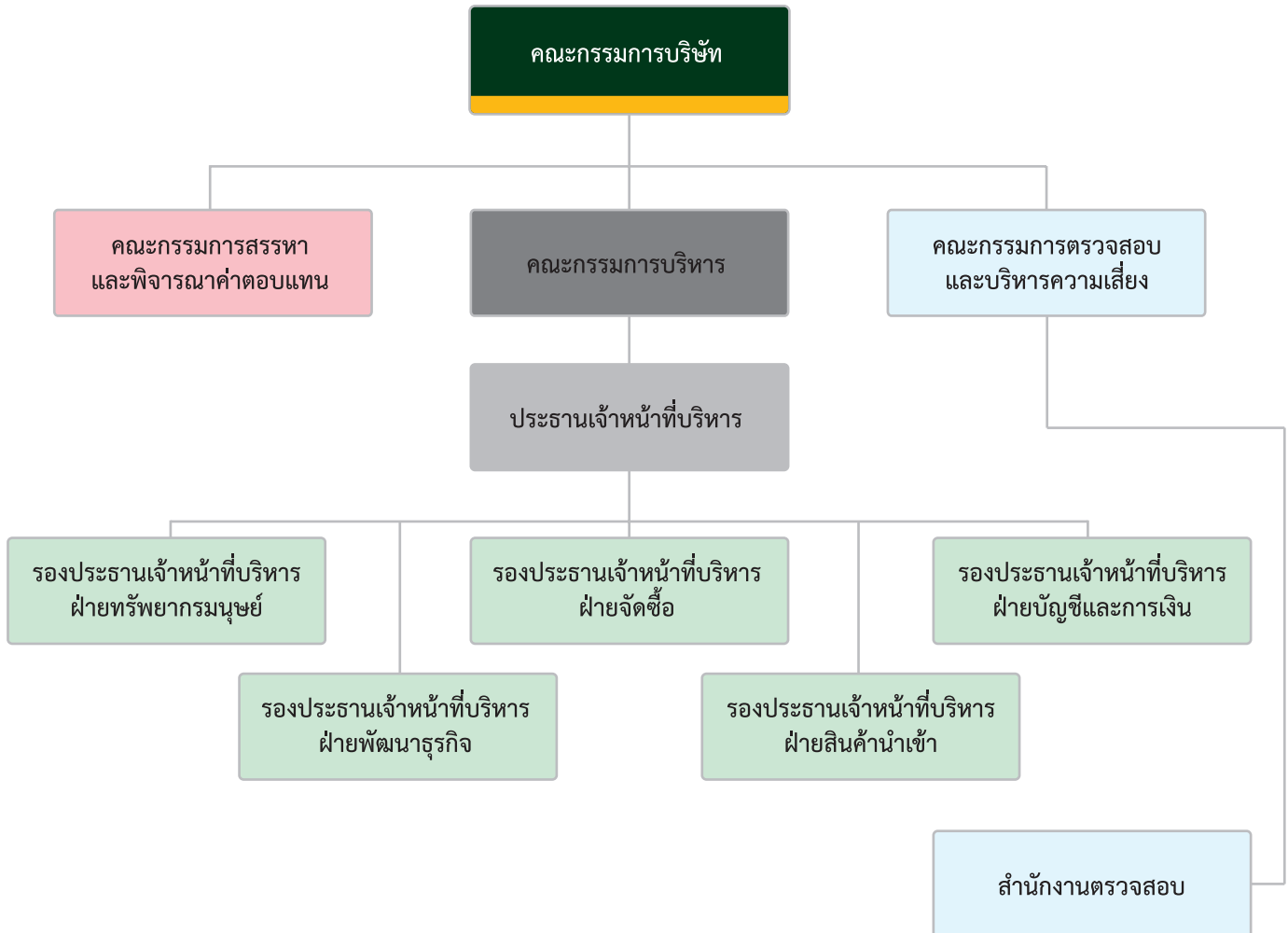

โครงสร้างการจัดการของบริษัทประกอบด้วยคณะกรรมการบริษัทฯ และคณะอนุกรรมการ 3 ชุด โดยคณะอนุกรรมการประกอบด้วย คณะกรรมการบริหาร คณะกรรมการตรวจสอบและบริหารความเสี่ยง และคณะกรรมการสรรหาและพิจารณาค่าตอบแทน มีรายละเอียดดังนี้

### คณะกรรมการบริษัท

ณ วันที่ 31 ธันวาคม 2557 คณะกรรมการบริษัทมีจำนวนทั้งหมด 10 ท่าน ประกอบด้วย กรรมการที่เป็นผู้บริหาร 3 ท่าน และกรรมการที่ไม่ได้เป็นผู้บริหาร 7 ท่าน

โครงสร้างคณะกรรมการบริษัทมีการถ่วงดุลกันอย่างเพียงพอ และมีโครงสร้างคณะกรรมการที่เหมาะสม โดย

- มีกรรมการอิสระ 4 ท่าน คิดเป็นจำนวนหนึ่งในสาม ของจำนวนกรรมการทั้งหมด
- มีคณะกรรมการตรวจสอบ ซึ่งประกอบด้วยกรรมการอิสระ 3 ท่าน ซึ่งมีความเป็นอิสระมีความรู้และประสบการณ์ที่สามารถสอบทานความน่าเชื่อถือของงบการเงิน รวมถึงทำหน้าที่อื่นในฐานะกรรมการตรวจสอบได้

รายชื่อกรรมการ		ตำแหน่ง
1. นายอภิสิทธิ์	รุจิเกียรติกำจร	ประธานกรรมการ/ กรรมการอิสระ
2. นายวิฑูร	สุริยนากุล	กรรมการบริษัท / กรรมการบริหาร / กรรมการสรรหาและพิจารณาค่าตอบแทน
3. นายอนวัช	สุริยนากุล	กรรมการบริษัท / กรรมการบริหาร
4. นางวารุณี	สุริยนากุล	กรรมการบริษัท / กรรมการบริหาร
5. รศ.พรสิริ	ทิววรรณวงศ์	กรรมการอิสระ / กรรมการบริษัท ประธานกรรมการตรวจสอบและบริหารความเสี่ยง
6. นายพรศักดิ์	ศักดิ์พันธ์พนม*	กรรมการอิสระ / กรรมการบริษัท กรรมการตรวจสอบและบริหารความเสี่ยง ประธานกรรมการสรรหาและพิจารณาค่าตอบแทน
7. นายสุรศักดิ์	จันทิ	กรรมการอิสระ / กรรมการบริษัท กรรมการตรวจสอบและบริหารความเสี่ยง กรรมการสรรหาและพิจารณาค่าตอบแทน
8. นายจรเดช	แสงสุพรรณ	กรรมการบริษัท
9. นายนิติ	ภัทรโชค	กรรมการบริษัท / กรรมการบริหาร
10. นายอารีย์	ขวลิตชีวินกุล **	กรรมการบริษัท

หมายเหตุ \* ที่ประชุมคณะกรรมการบริษัทครั้งที่ 1 / 2558 เมื่อวันที่ 17 กุมภาพันธ์ 2558 มีมติอนุมัติ ดังนี้

แต่งตั้งให้ นายพรศักดิ์ ศักดิ์พันธ์พนม เป็นประธานกรรมการสรรหาและพิจารณาค่าตอบแทน แทนนายวิฑูร สุริยนากุล และนายอนวัช สุริยนากุล ออกจากการเป็นกรรมการสรรหาและพิจารณาค่าตอบแทน

\*\* นายอารีย์ ขวลิตชีวินกุล ดำรงตำแหน่ง กรรมการบริษัท แทน นายพิชิต ไม้พุ่ม ที่ลาออกจากกรรมการบริษัท เมื่อวันที่ 7 พฤศจิกายน 2557 ตามมติที่ประชุมกรรมการบริษัทครั้งที่ 5 / 2557

### กรรมการผู้มีอำนาจลงนาม

1. นายวิฑูร สุริยนากุล ลงลายมือชื่อและประทับตราสำคัญบริษัท หรือ
2. สองในสามของบุคคลดังต่อไปนี้ คือ นายอนวัช สุริยนากุล หรือ นางวารุณี สุริยนากุล หรือ
3. นายนิติ ภัทรโชค ลงลายมือชื่อร่วมกันและประทับตราสำคัญของบริษัท

### ขอบเขตอำนาจหน้าที่ของคณะกรรมการบริษัท

1. ปฏิบัติหน้าที่ให้เป็นไปตามกฎหมาย วัตถุประสงค์ และข้อบังคับของบริษัท ตลอดจนมติที่ประชุมผู้ถือหุ้นด้วยความซื่อสัตย์สุจริต และระมัดระวังผลประโยชน์ของบริษัท

2. มีความรับผิดชอบต่องู้อู่หู่โดยสม่าเสมอ ดำเนินงานโดยรักษาผลประโยชน์ของกู้อู่หู่หู่ มีการเปิดเผยข้อมูลต่อผู้ลงทุนอย่างถูกต้อง ครบถ้วน ได้มาตรฐาน
3. กำหนดนโยบายและทิศทางการดำเนินงานของบริษัท
4. พิจารณอนุมัติผังอำนาจอนุมัติ
5. กำกับ ควบคุม ดูแล ให้ฝ่ายจัดการดำเนินการให้เป็นไปตามนโยบายที่กำหนดไว้อย่างมีประสิทธิภาพ เพื่อเพิ่มมูลค่าทางเศรษฐกิจสูงสุดให้แก่กิจการ
6. พิจารณอนุมัติการลงทุนในการขยายธุรกิจ ตลอดจนการเข้าร่วมทุนกับผู้ประกอบการรายอื่น
7. รับผิดชอบในการจัดทำรายงานทางการเงิน ให้ผู้สอบบัญชีตรวจสอบ และ / หรือสอบทานและเสนอต่อคณะกรรมการตรวจสอบ
8. แต่งตั้งคณะกรรมการบริหาร และกำหนดขอบเขตอำนาจหน้าที่ และความรับผิดชอบของคณะกรรมการบริหาร

ทั้งนี้กำหนดให้กรรมการหรือบุคคลอื่นใดซึ่งมีหรืออาจมีความขัดแย้งในส่วนได้เสีย หรือความขัดแย้งทางผลประโยชน์อื่นใดกับบริษัท ไม่มีสิทธิออกเสียงลงคะแนนในเรื่องนั้น

นอกจากนั้นในกรณีต่อไปนี้จะต้องได้รับความเห็นชอบจากที่ประชุมคณะกรรมการ และที่ประชุมผู้ถือหุ้นด้วยคะแนนเสียง ไม่น้อยกว่า 3 ใน 4 ของจำนวนเสียงทั้งหมดของผู้ถือหุ้นที่เข้าประชุมและมีสิทธิออกเสียงลงคะแนน

- การขายหรือโอนกิจการของบริษัททั้งหมดหรือบางส่วนที่สำคัญ
- การซื้อหรือรับโอนกิจการของบริษัทอื่น หรือบริษัทเอกชนมาเป็นของบริษัท
- การทำ แก่ไข หรือเลิกสัญญาที่เกี่ยวข้องกับการให้เข้ากิจการของบริษัททั้งหมดหรือบางส่วนที่สำคัญ การมอบหมายให้บุคคลอื่นเข้าจัดการธุรกิจของบริษัท หรือการรวมกิจการกับบุคคลอื่นโดยมีวัตถุประสงค์จะแบ่งกำไรขาดทุนกัน
- การแก้ไขเพิ่มเติมหนังสือบริคณห์สนธิหรือข้อบังคับ
- การเพิ่มทุน การลดทุน การออกหุ้นกู้ การควบหรือเลิกบริษัท

## บทบาทหน้าที่ของประธานกรรมการ

1. สนับสนุนและควบคุมให้การปฏิบัติงานของคณะกรรมการบริษัท และคณะอนุกรรมการ เป็นไปอย่างมีประสิทธิภาพ และบรรลุวัตถุประสงค์ตามแผนงานที่กำหนด
2. พิจารณากำหนดวาระการประชุมคณะกรรมการบริษัท และดูแลให้กรรมการบริษัทได้รับข้อมูลอย่างถูกต้อง ครบถ้วน และทันเวลาก่อนการประชุมเพื่อให้กรรมการบริษัทสามารถตัดสินใจได้อย่างเหมาะสม
3. เป็นผู้นำของคณะกรรมการบริษัท และเป็นประธานในการประชุมคณะกรรมการบริษัท โดยควบคุมและดำเนินการประชุมคณะกรรมการ รวมทั้งเปิดโอกาสให้กรรมการทุกคนอภิปราย แลกเปลี่ยนความคิดเห็น เพื่อประกอบการตัดสินใจอย่างมีประสิทธิภาพ
4. เป็นผู้นำในการประชุมผู้ถือหุ้นให้เป็นไปตามระเบียบวาระ ข้อบังคับของบริษัท และกฎหมาย รวมทั้งเปิดโอกาสให้ผู้ถือหุ้นแสดงความคิดเห็นอย่างเท่าเทียมกัน และดูแลให้มีการตอบข้อซักถามของผู้ถือหุ้นอย่างเหมาะสมและโปร่งใส
5. เสริมสร้างความสัมพันธ์อันดีระหว่างกรรมการบริหาร และกรรมการที่ไม่ใช่ผู้บริหาร

## วาระการดำรงตำแหน่งของกรรมการบริษัท

ตามข้อบังคับข้อ 19 ของบริษัทระบุว่า ในการประชุมผู้ถือหุ้นสามัญประจำปีทุกครั้ง ให้กรรมการลาออกจากตำแหน่งจำนวนหนึ่งในสาม (1 / 3) ของจำนวนกรรมการในขณะนั้น ถ้าจำนวนกรรมการจะแบ่งออกให้ตรงเป็นสามส่วนไม่ได้ ก็ให้ออกโดยจำนวนใกล้เคียงที่สุดกับส่วนหนึ่งในสาม (1 / 3) และกรรมการซึ่งพ้นจากตำแหน่งอาจได้รับเลือกให้กลับเข้ามารับตำแหน่งได้อีก นอกจากการพ้นตำแหน่งตามวาระแล้ว กรรมการจะพ้นจากตำแหน่งเมื่อ

1. ตาย
2. ลาออก
3. ขาดคุณสมบัติ หรือมีลักษณะต้องห้ามตามกฎหมายว่าด้วยหลักทรัพย์และตลาดหลักทรัพย์
4. ที่ประชุมผู้ถือหุ้นลงมติให้ออก
5. ศาลมีคำสั่งให้ออก

## การประชุมคณะกรรมการบริษัท

มีการกำหนดวันนัดประชุมคณะกรรมการไว้ล่วงหน้าตลอดทั้งปี ซึ่งในปี 2557 มีการประชุมรายไตรมาส 4 ครั้ง และประชุมพิเศษเพิ่มอีก 1 ครั้ง รวมเป็น 5 ครั้ง

## คณะอนุกรรมการ

ที่ประชุมคณะกรรมการบริษัทครั้งที่ 2 / 2554 มีมติปรับปรุงคณะอนุกรรมการใหม่จากเดิม มี 5 ชุดคงเหลือ 3 ชุด ทั้งนี้ เพื่อให้เกิดความคล่องตัวในการบริหารงาน และก่อประโยชน์สูงสุดต่อบริษัทฯ และได้รับอนุมัติตามมติที่ประชุมสามัญผู้ถือหุ้นประจำปี 2554 เมื่อ 28 เมษายน 2554 ดังนี้

### 1. คณะกรรมการบริหาร

รายชื่อกรรมการ		ตำแหน่ง
1. นายวิฑูร	สุริยนากุล	ประธานคณะกรรมการบริหาร
2. นายอนวัช	สุริยนากุล	กรรมการบริหาร
3. นางวารุณี	สุริยนากุล	กรรมการบริหาร
4. นายนิติ	ภัทรโชค	กรรมการบริหาร

## ขอบเขตอำนาจหน้าที่ของคณะกรรมการบริหาร

1. มีอำนาจสั่งการ วางแผน และดำเนินกิจการของบริษัทให้เป็นไปตามนโยบายที่คณะกรรมการของบริษัทกำหนด
2. กำหนดกลยุทธ์ในการดำเนินธุรกิจของบริษัท ภายใต้ขอบเขตวัตถุประสงค์ และ / หรือแนวนโยบายของบริษัท

3. เสนอแผนการลงทุน และ / หรือ การระดมทุนของบริษัท เพื่อให้คณะกรรมการบริษัท และ / หรือ ที่ประชุมผู้ถือหุ้นพิจารณาอนุมัติ แล้วแต่กรณี
4. อนุมัติการแต่งตั้งที่ปรึกษาด้านต่าง ๆ ที่จำเป็นต่อการดำเนินงานของบริษัท
5. มีอำนาจดำเนินการซื้อ ขาย จัดหา รับ เช่า เช่าซื้อ ถิ่นกรรมสิทธิ์ ครอบครอง ปรับปรุง ใช้ หรือจัดการโดยประการอื่นซึ่งทรัพย์สินใด ๆ รวมถึงการลงทุน ตามแผนงานที่คณะกรรมการของบริษัทได้มีมติอนุมัติแล้ว
6. มีอำนาจในการอนุมัติการซื้อทรัพย์สิน หรือการชำระราคาใด ๆ อันสืบเนื่องมาจากการดำเนินงานของบริษัทตามสัญญา และ / หรือ ข้อตกลงกับคู่ค้า โดยมีรายละเอียดตามผังอำนาจอนุมัติที่คณะกรรมการบริษัทกำหนด
7. ภายในวงเงินที่คณะกรรมการได้มอบอำนาจไว้ คณะกรรมการบริหารมีอำนาจอนุมัติการซื้อ การจัดจ้าง การเช่า การเช่าซื้อ ทรัพย์สินใด ๆ ตลอดจนมีอำนาจลงทุน และดำเนินการชำระค่าใช้จ่ายใด ๆ ที่จำเป็นต่อการดำเนินงานของบริษัท โดยมีรายละเอียดตามผังอำนาจอนุมัติที่คณะกรรมการบริษัทกำหนด<sup>1</sup>
8. ภายในวงเงินที่คณะกรรมการได้มอบอำนาจไว้ คณะกรรมการบริหารมีอำนาจอนุมัติการกู้ยืมเงิน เบิกเงินเกินบัญชีจากธนาคาร นิติบุคคลหรือสถาบันการเงินอื่นใด เพื่อประโยชน์ในการดำเนินธุรกิจของบริษัท โดยมีรายละเอียดตามผังอำนาจอนุมัติที่คณะกรรมการบริษัทกำหนด

ทั้งนี้การอนุมัติรายการของคณะกรรมการบริหารข้างต้น จะไม่รวมถึงการอนุมัติรายการที่คณะกรรมการบริหารหรือบุคคลที่อาจมีความขัดแย้ง มีส่วนได้เสียหรืออาจมีความขัดแย้งทางผลประโยชน์ในลักษณะอื่นใดกับบริษัทหรือบริษัทย่อย (ถ้ามีในอนาคต) ซึ่งการอนุมัติในลักษณะดังกล่าวจะต้องเสนอต่อที่ประชุมคณะกรรมการ และ / หรือ ที่ประชุมผู้ถือหุ้น (แล้วแต่กรณี) เพื่อพิจารณาอนุมัติรายการดังกล่าว ตามที่ข้อบังคับของบริษัทหรือกฎหมายที่เกี่ยวข้องกำหนด

## 2. คณะกรรมการตรวจสอบและบริหารความเสี่ยง

รายชื่อกรรมการ		ตำแหน่ง
1. ร.ศ.พรสิริ	ทิววรรณวงศ์	ประธานคณะกรรมการตรวจสอบและบริหารความเสี่ยง
2. นายพรศักดิ์	ศักดิ์พันธ์พนม	กรรมการตรวจสอบและบริหารความเสี่ยง
3. นายสุรศักดิ์	จันโทริ	กรรมการตรวจสอบและบริหารความเสี่ยง

หมายเหตุ กรรมการตรวจสอบที่มีความรู้และประสบการณ์ในการสอบทานงบการเงิน ได้แก่ ร.ศ.พรสิริ ทิววรรณวงศ์

### ขอบเขตอำนาจหน้าที่ของคณะกรรมการตรวจสอบและบริหารความเสี่ยง

#### ด้านการตรวจสอบ (Audit Committee)

1. สอบทานให้บริษัทมีการรายงานทางการเงินอย่างถูกต้องและเพียงพอ
2. สอบทานให้บริษัทมีระบบการควบคุมภายใน (Internal Control) และระบบการตรวจสอบภายใน (Internal Audit) ที่เหมาะสมและมีประสิทธิภาพ และพิจารณาความเป็นอิสระของหน่วยงานตรวจสอบภายใน ตลอดจนให้ความเห็นชอบในการพิจารณาแต่งตั้ง โยกย้าย เลิกจ้างหัวหน้าหน่วยงานตรวจสอบภายใน หรือหน่วยงานอื่นใดที่รับผิดชอบเกี่ยวกับการตรวจสอบภายใน
3. สอบทานให้บริษัทปฏิบัติตามกฎหมายว่าด้วยหลักทรัพย์และตลาดหลักทรัพย์ข้อกำหนดของตลาดหลักทรัพย์ และกฎหมายที่เกี่ยวข้องกับธุรกิจของบริษัท

4. พิจารณา คัดเลือก เสนอแต่งตั้งบุคคลซึ่งมีความเป็นอิสระเพื่อทำหน้าที่เป็นผู้สอบบัญชีของบริษัท และเสนอค่าตอบแทนของบุคคลดังกล่าว รวมทั้งเข้าร่วมประชุมกับผู้สอบบัญชี โดยไม่มีฝ่ายจัดการเข้าร่วมประชุมด้วยอย่างน้อยปีละ 1 ครั้ง
5. พิจารณารายการที่เกี่ยวข้องกันหรือรายการที่อาจมีความขัดแย้งทางผลประโยชน์ให้เป็นไปตามกฎหมายและข้อกำหนดของตลาดหลักทรัพย์ ทั้งนี้ เพื่อให้มั่นใจว่ารายการดังกล่าวสมเหตุสมผลและเป็นประโยชน์สูงสุดต่อบริษัท
6. จัดทำรายงานของคณะกรรมการตรวจสอบโดยเปิดเผยไว้ในรายงานประจำปีของบริษัท ซึ่งรายงานดังกล่าวต้องลงนามโดยประธานคณะกรรมการตรวจสอบและต้องประกอบด้วยข้อมูลอย่างน้อย ดังต่อไปนี้
  - 1) ความเห็นเกี่ยวกับความถูกต้อง ครบถ้วน เป็นที่เชื่อถือได้ของรายงานทางการเงินของบริษัท
  - 2) ความเห็นเกี่ยวกับความเพียงพอของระบบควบคุมภายในของบริษัท
  - 3) ความเห็นเกี่ยวกับการปฏิบัติตามกฎหมายว่าด้วยหลักทรัพย์และตลาดหลักทรัพย์ ข้อกำหนดของตลาดหลักทรัพย์ หรือกฎหมายที่เกี่ยวข้องกับธุรกิจของบริษัท
  - 4) ความเห็นเกี่ยวกับความเหมาะสมของผู้สอบบัญชี
  - 5) ความเห็นเกี่ยวกับรายการที่อาจมีความขัดแย้งทางผลประโยชน์
  - 6) จำนวนการประชุมคณะกรรมการตรวจสอบ และการเข้าร่วมประชุมของกรรมการตรวจสอบแต่ละท่าน
  - 7) ความเห็นหรือข้อสังเกต โดยรวมที่คณะกรรมการตรวจสอบได้รับจากการปฏิบัติหน้าที่ตามกฎหมาย (Charter)
  - 8) รายการอื่นที่เห็นว่าผู้ถือหุ้นและผู้ลงทุนทั่วไปควรทราบภายใต้ขอบเขตหน้าที่และความรับผิดชอบที่ได้รับมอบหมายจากคณะกรรมการบริษัท
7. ปฏิบัติการอื่นใดตามที่คณะกรรมการของบริษัทมอบหมายด้วยความเห็นชอบจากคณะกรรมการตรวจสอบ

### ด้านบริหารความเสี่ยง

1. กำหนดนโยบาย และกรอบการบริหารความเสี่ยง เพื่อเสนอต่อคณะกรรมการบริษัท
2. พิจารณาปัญหาหรือปัจจัยความเสี่ยงที่อาจเกิดขึ้น
3. ประเมินและอนุมัติแผนการจัดการความเสี่ยง
4. รายงานต่อคณะกรรมการบริษัทเกี่ยวกับความเสี่ยงและการจัดการความเสี่ยงที่เกี่ยวข้องกับเป้าหมายและการดำเนินงานในภาพรวมของบริษัท
5. ความเสี่ยงด้านการปฏิบัติงานของแต่ละฝ่ายงาน
6. ความเสี่ยงด้านการรายงาน รวมการรายงานทั้งภายในและภายนอกองค์กร
7. ความเสี่ยงด้านปฏิบัติตามกฎระเบียบต่าง ๆ และกฎหมาย

ทั้งนี้ การมอบหมายอำนาจหน้าที่และความรับผิดชอบของคณะกรรมการบริหารความเสี่ยงดังกล่าวข้างต้นนั้น จะไม่รวมถึงอำนาจ และ / หรือ การมอบอำนาจช่วงในการอนุมัติรายการใดที่ตน หรือผู้รับมอบอำนาจช่วง หรือบุคคลที่อาจมีความขัดแย้ง (ตามที่นิยามไว้ในประกาศคณะกรรมการกำกับหลักทรัพย์และตลาดหลักทรัพย์) มีส่วนได้เสียหรือผลประโยชน์ในลักษณะอื่นใดขัดแย้งกับบริษัทฯ หรือบริษัทย่อยของบริษัท ซึ่งการอนุมัติรายการในลักษณะดังกล่าวจะต้องเสนอต่อที่ประชุมคณะกรรมการ และ/หรือที่ประชุมผู้ถือหุ้น (แล้วแต่กรณี) เพื่อพิจารณาอนุมัติรายการดังกล่าว ตามที่ข้อบังคับของบริษัทย่อยหรือกฎหมายที่เกี่ยวข้องกำหนด

### 3. คณะกรรมการสรรหาและพิจารณาคำตอบแทน

รายชื่อกรรมการ		ตำแหน่ง
1. นายพรศักดิ์	ศักดิ์พันธ์พนม *	ประธานกรรมการสรรหาและพิจารณาคำตอบแทน (กรรมการอิสระ)
2. นายวิฑูร	สุริยวนากุล	กรรมการสรรหาและพิจารณาคำตอบแทน
3. นายสุรศักดิ์	จันโทริ	กรรมการสรรหาและพิจารณาคำตอบแทน (กรรมการอิสระ)
3. นายอนวัช	สุริยวนากุล**	กรรมการสรรหาและพิจารณาคำตอบแทน

หมายเหตุ เพื่อให้เป็นไปตามหลักเกณฑ์การกำกับดูแลกิจการที่ดี ที่ประชุมคณะกรรมการบริษัทครั้งที่ 1 / 2558 เมื่อวันที่ 17 กุมภาพันธ์ 2558 มีมติอนุมัติ ดังนี้

\* แต่งตั้งให้ นายพรศักดิ์ ศักดิ์พันธ์พนม เป็นประธานกรรมการสรรหาและพิจารณาคำตอบแทน แทนนายวิฑูร สุริยวนากุล

\*\* นายอนวัช สุริยวนากุล ออกจากการเป็นกรรมการสรรหาและพิจารณาคำตอบแทน

### ขอบเขตอำนาจหน้าที่และความรับผิดชอบของคณะกรรมการสรรหาและกำหนดคำตอบแทน

#### ด้านการสรรหา

พิจารณาสรรหา / คัดเลือกบุคคล เพื่อเข้าเป็นกรรมการและ / หรือผู้บริหารระดับสูงของบริษัท โดยเสนอรายชื่อบุคคลที่เห็นสมควร ให้คณะกรรมการบริษัท และ / หรือที่ประชุมผู้ถือหุ้นพิจารณาอนุมัติ แล้วแต่กรณี โดยมีขอบเขตอำนาจหน้าที่ และหลักเกณฑ์การสรรหาดังต่อไปนี้

1. คณะกรรมการสรรหาและพิจารณาคำตอบแทนต้องจัดการให้บริษัทมีคณะกรรมการ เพื่อดำเนินกิจการของบริษัท อันประกอบด้วยกรรมการอย่างน้อยห้า (5) ท่าน โดยกรรมการไม่น้อยกว่ากึ่งหนึ่งของจำนวนกรรมการทั้งหมดจะต้องมีถิ่นที่อยู่ในราชอาณาจักร และกรรมการของบริษัทจะต้องเป็นผู้มีคุณสมบัติตามที่กฎหมายกำหนด และกรรมการบริษัทจะเป็นผู้ถือหุ้นของบริษัทหรือไม่ก็ได้
2. เสนอให้ที่ประชุมผู้ถือหุ้นเป็นผู้เลือกตั้งกรรมการบริษัท ตามหลักเกณฑ์ และวิธีการ อันสอดคล้องกับข้อบังคับของบริษัท ดังต่อไปนี้
  - 1) ผู้ถือหุ้นคนหนึ่งมีคะแนนเสียงเท่ากับหนึ่ง (1) เสียง ต่อหนึ่ง (1) หุ้น
  - 2) ผู้ถือหุ้นแต่ละคนจะใช้คะแนนเสียงที่มีอยู่ทั้งหมดตาม 2.1 เลือกตั้งบุคคลคนเดียวหรือหลายคนเป็นกรรมการก็ได้ กรณีเลือกบุคคลหลายคนเป็นกรรมการจะแบ่งคะแนนเสียงให้แก่ผู้ใดมากน้อยเพียงใดไม่ได้
  - 3) บุคคลซึ่งได้รับคะแนนเสียงสูงสุดตามลำดับลงมาเป็นผู้ได้รับเลือกตั้งเป็นกรรมการเท่าจำนวนกรรมการที่จะพึงมีหรือจะพึงเลือกตั้งในครั้งนั้น ในกรณีที่บุคคลซึ่งได้รับการเลือกตั้งในลำดับถัดลงมา มีคะแนนเสียงเท่ากันเกินจำนวนกรรมการที่จะพึงมีหรือจะพึงเลือกตั้งในครั้งนั้น ให้เป็นประธานที่ประชุมเป็นผู้ออกเสียงชี้ขาด
3. ในการประชุมผู้ถือหุ้นสามัญประจำปีทุกครั้งที่ ต้องจัดการให้กรรมการออกจากตำแหน่งจำนวนหนึ่งในสามของจำนวนกรรมการในขณะนั้น ถ้าจำนวนกรรมการจะแบ่งออกให้ตรงเป็นสามส่วนไม่ได้ ก็ให้ออกโดยจำนวนใกล้เคียงที่สุดกับส่วนหนึ่งในสาม และกรรมการซึ่งพ้นจากตำแหน่ง อาจได้รับเลือกให้กลับเข้ามารับตำแหน่งอีกได้ และกรรมการที่จะต้องออกจากตำแหน่งในปีแรกและปีที่สองภายหลังจดทะเบียนบริษัทนั้น ให้จับสลากกันส่วนปีหลัง ๆ ต่อไปให้กรรมการคนที่อยู่ในตำแหน่งนานที่สุดนั้นเป็นผู้ออกจากตำแหน่ง
4. หากกรรมการคนใดจะลาออกจากตำแหน่ง ต้องจัดการให้กรรมการผู้นั้นยื่นใบลาออกต่อบริษัท โดยการลาออกนั้นจะมีผลนับแต่วันที่ใบลาออกไปถึงบริษัท

5. ในกรณีที่ตำแหน่งกรรมการว่างลงเพราะเหตุอื่นนอกจากถึงคราวออกตามวาระ ให้คณะกรรมการสรรหาและพิจารณาคำตอบแทน คัดเลือกและเสนอชื่อบุคคลซึ่งมีคุณสมบัติ และไม่มีลักษณะต้องห้ามตามกฎหมายว่าด้วยบริษัทมหาชนจำกัดหรือกฎหมายว่าด้วยหลักทรัพย์และตลาดหลักทรัพย์ ให้คณะกรรมการบริษัท อนุมัติเข้าเป็นกรรมการแทนในการประชุมคณะกรรมการคราวถัดไป เว้นแต่วาระของกรรมการผู้นั้นจะเหลือน้อยกว่าสอง (2) เดือน โดยบุคคลซึ่งเข้าเป็นกรรมการแทนดังกล่าวจะอยู่ในตำแหน่งกรรมการได้เพียงเท่าวาระที่ยังเหลืออยู่ของกรรมการที่ตนเข้ามาแทน และมติของคณะกรรมการตามความในวรรคแรกจะต้องประกอบด้วยคะแนนเสียงไม่น้อยกว่าสามในสี่ (3 / 4) ของจำนวนกรรมการที่ยังเหลืออยู่
6. จัดการเสนอรายชื่อกรรมการ ให้คณะกรรมการบริษัท อนุมัติแต่งตั้งเป็นประธานกรรมการ และในกรณีที่คณะกรรมการบริษัท พิจารณาเห็นสมควร จะเลือกกรรมการคนหนึ่งหรือหลายคนเป็นรองประธานกรรมการก็ได้ รองประธานกรรมการมีหน้าที่ตามข้อบังคับในกิจการซึ่งประธานกรรมการมอบหมาย

### ด้านการพิจารณาคำตอบแทน

ให้ข้อเสนอแนะเกี่ยวกับคำตอบแทนและการจ่ายคำตอบแทนต่อคณะกรรมการ คณะอนุกรรมการ คณะผู้บริหาร และพนักงานของบริษัท เพื่อให้คณะกรรมการของบริษัท และ / หรือที่ประชุมผู้ถือหุ้นพิจารณาอนุมัติแล้วแต่กรณี โดยมีขอบเขตอำนาจหน้าที่ และหลักเกณฑ์การพิจารณาคำตอบแทน ดังต่อไปนี้

1. เสนอแนวทางการจ่ายคำตอบแทนกรรมการโดยให้ที่ประชุมผู้ถือหุ้นพิจารณาและมีมติอนุมัติโดยแนวทางการจ่ายคำตอบแทนกรรมการดังกล่าว อาจถูกกำหนดไว้เป็นจำนวนที่แน่นอนหรือวางเป็นหลักเกณฑ์เฉพาะ และจะกำหนดไว้เป็นคราว ๆ หรือให้มีผลตลอดไปจนกว่าที่ประชุมผู้ถือหุ้นจะมีมติเปลี่ยนแปลงเป็นอย่างอื่นก็ได้ ทั้งนี้ กรรมการบริษัทยังมีสิทธิได้รับเบี้ยเลี้ยงและสวัสดิการอื่นใดตามระเบียบของบริษัท
2. เสนอแนวทางการจ่ายคำตอบแทนและสวัสดิการอื่นใดแก่คณะอนุกรรมการที่ได้รับการแต่งตั้งจากคณะกรรมการของบริษัทฯ
3. เสนอแนวทางการจ่ายคำตอบแทนและสวัสดิการอื่นใดแก่ประธานเจ้าหน้าที่บริหารและเจ้าหน้าที่บริหาร โดยคำนึงถึงหน้าที่ความรับผิดชอบและผลการดำเนินการของบริษัท
4. เสนอแนวทางการกำหนดผลตอบแทนหรือสวัสดิการอื่นใดแก่พนักงานของบริษัท
5. พิจารณารูปจำนวนงบประมาณสำหรับการพิจารณาขึ้นเงินเดือนและเงินรางวัลประจำปี ตลอดจนสวัสดิการอื่นใดของพนักงานของบริษัท
6. ในการพิจารณากำหนดแนวทางการจ่ายคำตอบแทนและสวัสดิการแก่คณะกรรมการ คณะอนุกรรมการ ผู้บริหาร และพนักงานของบริษัทฯ ให้คณะกรรมการสรรหาและพิจารณาคำตอบแทนมีอำนาจเรียกให้ฝ่ายจัดการ หัวหน้างาน และ / หรือบุคคลอื่นใดที่เกี่ยวข้องเข้าร่วมประชุมและ/หรือจัดส่งเอกสารเพื่อใช้ประกอบการพิจารณากำหนดแนวทาง แล้วแต่กรณี
7. ค่าใช้จ่ายใด ๆ ที่เกิดขึ้นจากการดำเนินการวางแผนเพื่อกำหนดแนวทางการจ่ายคำตอบแทน และสวัสดิการดังกล่าว ทั้งนี้ รวมถึงค่าจ้างที่ปรึกษา และ / หรือค่าใช้จ่ายอื่นใดที่เกี่ยวข้องกับการปฏิบัติหน้าที่ บริษัทจะเป็นผู้รับผิดชอบทั้งหมด
8. ปฏิบัติหน้าที่อื่นใดตามที่คณะกรรมการบริษัทมอบหมาย

ทั้งนี้ การมอบหมายอำนาจหน้าที่และความรับผิดชอบของคณะกรรมการสรรหาและกำหนดค่าตอบแทนดังกล่าวข้างต้นนั้น จะไม่รวมถึงอำนาจ และ / หรือ การมอบอำนาจช่วงในการอนุมัติรายการใดที่ตน หรือผู้รับมอบอำนาจช่วง หรือบุคคลที่อาจมีความขัดแย้ง (ตามที่นิยามไว้ในประกาศคณะกรรมการกำกับหลักทรัพย์และตลาดหลักทรัพย์) มีส่วนได้เสียหรือผลประโยชน์ในลักษณะอื่นใดขัดแย้งกับบริษัท หรือบริษัทย่อยของบริษัทฯ ซึ่งการอนุมัติรายการในลักษณะดังกล่าวจะต้องเสนอต่อที่ประชุมคณะกรรมการ และ / หรือ ที่ประชุมผู้ถือหุ้น (แล้วแต่กรณี) เพื่อพิจารณาอนุมัติรายการดังกล่าว ตามที่ข้อบังคับของบริษัทย่อยหรือกฎหมายที่เกี่ยวข้องกำหนด

## กรรมการอิสระ

### นิยามและคุณสมบัติของกรรมการอิสระ

เพื่อให้เป็นไปตามนโยบายการกำกับดูแลกิจการของบริษัท และสอดคล้องกับหลักเกณฑ์ของตลาดหลักทรัพย์แห่งประเทศไทย บริษัทได้กำหนดนิยามและคุณสมบัติกรรมการอิสระไว้ ดังนี้

กรรมการอิสระ หมายถึง บุคคลที่มีคุณสมบัติเกี่ยวกับความเป็นอิสระตามแนวทางเดียวกันกับคุณสมบัติของกรรมการตรวจสอบตามประกาศตลาดหลักทรัพย์แห่งประเทศไทย เรื่อง คุณสมบัติและขอบเขตการดำเนินงานของกรรมการตรวจสอบและต้องสามารถดูแลผลประโยชน์ของผู้ถือหุ้นทุกรายได้เท่าเทียมกัน และไม่ให้เกิดความขัดแย้งทางผลประโยชน์ นอกจากนี้ยังต้องสามารถเข้าร่วมประชุมคณะกรรมการบริษัทโดยให้ความเห็นอย่างเป็นอิสระได้

บริษัทได้กำหนดคุณสมบัติและหลักเกณฑ์ในการคัดเลือกกรรมการอิสระไว้ดังต่อไปนี้

1. ถือหุ้นไม่เกินร้อยละ 1 ของทุนชำระแล้วของบริษัท บริษัทในเครือ บริษัทร่วม หรือบริษัทที่เกี่ยวข้อง ทั้งนี้ให้นับรวมหุ้นที่ถือโดยผู้ที่เกี่ยวข้องด้วย
2. ไม่มีส่วนร่วมในการบริหารงานในบริษัท บริษัทในเครือ บริษัทร่วม บริษัทที่เกี่ยวข้องหรือผู้ถือหุ้นรายใหญ่ของบริษัท และต้องไม่เป็นลูกจ้าง พนักงาน หรือที่ปรึกษาที่ได้รับเงินเดือนประจำจากบริษัท บริษัทในเครือ บริษัทร่วม บริษัทที่เกี่ยวข้อง หรือผู้ถือหุ้นรายใหญ่ของบริษัท
3. ไม่มีผลประโยชน์หรือส่วนได้เสียไม่ว่าทางตรงหรือทางอ้อม ทั้งในด้านการเงินและการบริหารงานของบริษัท บริษัทในเครือ บริษัทร่วม หรือผู้ถือหุ้นรายใหญ่ของบริษัท และเป็นกรรมการที่ไม่มีผลประโยชน์หรือส่วนได้เสียในลักษณะข้างต้นมาก่อนในระยะเวลา 2 ปี ก่อนได้รับการแต่งตั้งเป็นกรรมการตรวจสอบ เว้นแต่คณะกรรมการบริษัทได้พิจารณาอย่างรอบคอบแล้วเห็นว่าการเคยมีผลประโยชน์หรือส่วนได้เสียนั้นจะไม่มีผลกระทบต่อการปฏิบัติหน้าที่ และการให้ความเห็นที่เป็นอิสระ
4. ไม่ได้เป็นผู้ที่เกี่ยวข้อง หรือญาติสนิทของผู้บริหาร หรือผู้ถือหุ้นรายใหญ่ของบริษัท
5. ไม่ได้รับการแต่งตั้งขึ้นเป็นตัวแทนเพื่อรักษาผลประโยชน์ของกรรมการบริษัทผู้ถือหุ้นรายใหญ่ หรือผู้ถือหุ้นซึ่งเป็นผู้ที่เกี่ยวข้องกับผู้ถือหุ้นรายใหญ่ของบริษัท
6. ไม่ได้เป็นกรรมการใด ๆ ในบริษัทอื่นในกลุ่มที่เป็นบริษัทจดทะเบียน
7. สามารถปฏิบัติหน้าที่ แสดงความเห็น หรือรายงานผลการปฏิบัติงานตามหน้าที่ที่ได้รับมอบหมายจากคณะกรรมการบริษัท โดยไม่อยู่ภายใต้การควบคุมของผู้บริหาร หรือผู้ถือหุ้นรายใหญ่ของบริษัท รวมทั้งผู้ที่เกี่ยวข้องหรือญาติสนิทของบุคคลดังกล่าว

### กระบวนการสรรหากรรมการอิสระ

คณะกรรมการบริษัทจะเป็นผู้สรรหาผู้มีคุณสมบัติเหมาะสมที่จะเป็นกรรมการอิสระและนำเสนอให้ที่ประชุมคณะกรรมการบริษัท และ / หรือที่ประชุมผู้ถือหุ้นบริษัท พิจารณาแต่งตั้งเป็นกรรมการอิสระ

## ผู้บริหารของบริษัท

ณ วันที่ 31 ธันวาคม 2557 บริษัทฯมีผู้บริหาร จำนวน 6 ท่าน ดังนี้

รายชื่อผู้บริหาร		ตำแหน่ง
1. นายวิฑูร	สุริยวานกุล	ประธานเจ้าหน้าที่บริหาร
2. นายอนวัช	สุริยวานกุล	รองประธานเจ้าหน้าที่บริหาร - ฝ่ายจัดซื้อ
3. นางวารุณี	สุริยวานกุล	รองประธานเจ้าหน้าที่บริหาร - ฝ่ายทรัพยากรมนุษย์
4. นายยุทธนา	สุริยวานกุล	รองประธานเจ้าหน้าที่บริหาร - ฝ่ายสินค้านำเข้า
5. นางสาวชุตติกาญจน์	ศรีแสงจันทร์	รองประธานเจ้าหน้าที่บริหาร - ฝ่ายบัญชีและการเงิน
6. นายนำพล	มลิชัย	รองประธานเจ้าหน้าที่บริหาร - ฝ่ายพัฒนาธุรกิจ

## ประธานเจ้าหน้าที่บริหาร

ขอบเขตอำนาจหน้าที่ของประธานเจ้าหน้าที่บริหาร

ให้ประธานเจ้าหน้าที่บริหารมีอำนาจดำเนินการตามที่คณะกรรมการบริษัทได้มอบหมายให้ซึ่งอยู่ภายใต้กฎระเบียบและข้อบังคับของบริษัท รายละเอียดอำนาจหน้าที่ของประธานเจ้าหน้าที่บริหารสามารถสรุปได้ดังนี้

- 1) เป็นผู้บริหารจัดการและควบคุมดูแลการดำเนินธุรกิจตามปกติของบริษัท
- 2) ดำเนินการตามที่คณะกรรมการบริษัท หรือคณะกรรมการบริหาร ได้มอบหมาย
- 3) เป็นผู้กำหนดและกำกับดูแลการดำเนินการโดยรวมในทางปฏิบัติ เพื่อให้เป็นไปตามนโยบายที่คณะกรรมการบริษัทกำหนด
- 4) มีอำนาจในการอนุมัติการซื้อ เช่า หรือลงทุน ตามแผนงานที่ได้มีมติอนุมัติไว้แล้ว หรือ มีอำนาจในการอนุมัติหรือยกเลิกการซื้อ การจ้าง การเช่า การเช่าซื้อ การขาย ทรัพย์สิน การลงทุน และการชำระราคาหรือค่าใช้จ่ายต่าง ๆ ที่จำเป็นต่อการดำเนินงานของบริษัท โดยมีรายละเอียดตามผังอำนาจอนุมัติที่คณะกรรมการบริษัทกำหนด
- 5) มีอำนาจในการอนุมัติการซื้อทรัพย์สิน หรือการชำระราคาหรือค่าใช้จ่ายต่าง ๆ อันสืบเนื่องมาจากการดำเนินงานของบริษัทตามสัญญา และ/หรือ ข้อตกลงกับคู่ค้า โดยมีรายละเอียดตามผังอำนาจอนุมัติที่คณะกรรมการบริษัทกำหนด
- 6) เป็นผู้พิจารณาเรื่อง กลยุทธ์ทางธุรกิจ และการระดมทุนของบริษัท เพื่อนำเสนอต่อคณะกรรมการบริษัทตามลำดับของความสำเร็จ
- 7) มีอำนาจจ้าง แต่งตั้ง ปลดออก ให้ออก ไล่ออก ซึ่งพนักงานทุกระดับ
- 8) มีอำนาจดำเนินการเปิดและปิดบัญชีเงินฝากประเภทต่าง ๆ กับธนาคารและสถาบันการเงินเพื่อความสะดวกในการดำเนินงานตามปกติธุรกิจของบริษัท โดยต้องคำนึงถึงประโยชน์ของบริษัทเป็นสำคัญ
- 9) ขออนุมัติการแต่งตั้งที่ปรึกษาด้านต่าง ๆ ที่จำเป็นต่อการดำเนินงานของบริษัท โดยผ่านคณะกรรมการบริหารของบริษัท

ทั้งนี้การมอบอำนาจดังกล่าวข้างต้น ประธานเจ้าหน้าที่บริหารจะต้องปฏิบัติตามข้อกำหนดและระเบียบวาระต่าง ๆ ที่ได้รับอนุมัติจากคณะกรรมการบริษัท และต้องไม่อนุมัติรายการใด ๆ ที่ตนเองหรือบุคคลที่อาจมีความขัดแย้งทางผลประโยชน์ มีส่วนได้เสีย หรืออาจมีความขัดแย้งทางผลประโยชน์ในลักษณะอื่นใดกับบริษัทและบริษัทย่อย และจะต้องเปิดเผยรายการดังกล่าวต่อคณะกรรมการบริษัทเพื่อให้คณะกรรมการบริษัทพิจารณา

การอื่นใดนอกเหนือจากที่กล่าวมาข้างต้น กรรมการผู้จัดการไม่สามารถกระทำได้ เว้นแต่จะได้รับมอบหมายจากที่ประชุม คณะกรรมการบริษัทเป็นคราว ๆ ไป

ผังอำนาจอนุมัติมีรายละเอียดดังนี้

ตำแหน่ง	สั่งหาริมทรัพย์		อสังหาริมทรัพย์		ซื้อเครื่องมือและอุปกรณ์ เพื่อใช้ในการดำเนินงาน (ต่อเดือน)
	ซื้อต่อครั้ง	ขายต่อครั้ง	ซื้อต่อครั้ง	ขายต่อครั้ง	
คณะกรรมการบริหาร	50,000,000	50,000,000	300,000,000	100,000,000	ตามการดำเนินงานตาม ปกติธุรกิจ
ประธานเจ้าหน้าที่บริหาร	10,000,000	10,000,000	10,000,000	10,000,000	ตามการดำเนินงานตาม ปกติธุรกิจ
รองประธานเจ้าหน้าที่บริหาร	500,000	500,000	500,000	500,000	ตามการดำเนินงานตาม ปกติธุรกิจ

หมายเหตุ เนื่องจากปริมาณในการซื้อสินค้าเพื่อจำหน่าย เครื่องมือและอุปกรณ์เพื่อใช้ในการดำเนินงาน ในแต่ละช่วงเวลานั้น ขึ้นอยู่กับภาวะการจำหน่ายสินค้าแก่ลูกค้า ความจำเป็น หรือความต้องการใช้ รวมถึงความเหมาะสมของระดับราคา จึงอาจมีช่วงเวลาที่จะมีการสั่งซื้อเป็นจำนวนมาก ดังนั้นบริษัทจึงไม่สามารถระบุจำนวนวงเงินสำหรับการซื้อที่แน่นอนได้อย่างไรก็ตามการจัดการทุกครั้งจะต้องยึดหลักเกณฑ์ของบริษัท และราคาที่เป็นไปตามปกติธุรกิจ

#### เลขานุการคณะกรรมการบริษัท

เมื่อวันที่ 15 กุมภาพันธ์ 2555 ที่ประชุมคณะกรรมการบริษัท ครั้งที่ 1 / 2555 มีมติแต่งตั้ง นางสาวสิริวรรณ ณ น่าน หัวหน้างานตรวจสอบภายใน ให้ดำรงตำแหน่งเลขานุการคณะกรรมการบริษัท

#### หน้าที่และความรับผิดชอบของเลขานุการคณะกรรมการบริษัท

- จัดทำและรักษาเอกสาร ดังนี้
  - ทะเบียนกรรมการ
  - หนังสือนัดประชุมคณะกรรมการ รายงานการประชุมคณะกรรมการ และรายงานประจำปีของบริษัท
  - หนังสือนัดประชุมผู้ถือหุ้น และ รายงานการประชุมผู้ถือหุ้น
- เก็บรักษารายงานการมีส่วนได้เสียที่รายงานโดยกรรมการ หรือผู้บริหาร
- ดำเนินการอื่นๆตามที่คณะกรรมการกำกับตลาดทุนประกาศกำหนด
- อำนวยความสะดวกสำหรับกิจกรรมต่างๆของคณะกรรมการบริษัท
- ประสานงานกับผู้เกี่ยวข้อง เพื่อให้เกิดการปฏิบัติตามมติของคณะกรรมการบริษัท

## การสรรหากรรมการและผู้บริหาร

ทางบริษัทได้แต่งตั้งคณะกรรมการสรรหาและพิจารณาคำตอบแทน เพื่อทำหน้าที่คัดเลือกบุคคลที่สมควรได้รับการเสนอชื่อเป็นกรรมการ โดยพิจารณาบุคคลที่มีความรู้ ความสามารถ และประสบการณ์ โดยมีหลักเกณฑ์ในการพิจารณาคัดเลือก ดังต่อไปนี้

### องค์ประกอบและการแต่งตั้งคณะกรรมการบริษัท

องค์ประกอบและการสรรหา แต่งตั้ง ถอดถอน หรือพ้นจากตำแหน่งกรรมการของบริษัทนั้น ได้กำหนดไว้ในข้อบังคับของบริษัทซึ่งสามารถสรุปสาระสำคัญได้ดังนี้

1. คณะกรรมการบริษัท ประกอบด้วยกรรมการจำนวนไม่น้อยกว่า 5 คน แต่ไม่เกิน 15 คน เลือกตั้งโดยที่ประชุมผู้ถือหุ้น โดยมีกรรมการที่เป็นกรรมการตรวจสอบไม่น้อยกว่า 3 คน ทั้งนี้ กรรมการไม่น้อยกว่ากึ่งหนึ่งของจำนวนกรรมการทั้งหมดต้องมีถิ่นที่อยู่ในประเทศไทย
2. ให้ที่ประชุมผู้ถือหุ้นเลือกตั้งกรรมการ ตามหลักเกณฑ์และวิธีการดังต่อไปนี้
  - 1) ผู้ถือหุ้นรายหนึ่งมีคะแนนเสียงเท่ากับ 1 หุ้นต่อ 1 เสียง
  - 2) ผู้ถือหุ้นแต่ละรายจะใช้คะแนนเสียงที่มีอยู่ทั้งหมดตาม 1) เลือกตั้งบุคคลคนเดียวหรือหลายคนเป็นกรรมการก็ได้ กรณีเลือกบุคคลหลายคนเป็นกรรมการจะแบ่งคะแนนเสียงให้แก่ผู้ใดมากน้อยเพียงใดไม่ได้
  - 3) บุคคลที่ได้รับคะแนนเสียงสูงสุดตามลำดับลงมาเป็นผู้ได้รับการเลือกตั้ง เป็นกรรมการเท่าจำนวนกรรมการที่จะพึงมีหรือจะพึงเลือกตั้งในครั้งนั้น ในกรณีที่บุคคลซึ่งได้รับการเลือกตั้งในลำดับถัดลงมามีคะแนนเสียงเท่ากันเกินจำนวนกรรมการที่จะพึงมีหรือจะพึงเลือกตั้งในครั้งนั้น ให้ประธานที่ประชุมเป็นผู้ออกเสียงชี้ขาด
3. ในการประชุมผู้ถือหุ้นสามัญประจำปีทุกครั้ง ให้กรรมการออกจากตำแหน่งจำนวนหนึ่งในสาม (1 / 3) ของจำนวนกรรมการในขณะนั้น ถ้าจำนวนกรรมการจะแบ่งออกให้ตรงเป็นสามส่วนไม่ได้ ก็ให้ออกโดยจำนวนใกล้เคียงที่สุดกับส่วนหนึ่งในสาม กรรมการที่จะต้องออกจากตำแหน่งในปีแรกและปีที่สองภายหลังจดทะเบียนบริษัทนั้น ให้จับสลากกัน ส่วนปีหลัง ๆ ต่อไปให้กรรมการคนใดอยู่ในตำแหน่งนานที่สุดนั้นเป็นผู้ออกจากตำแหน่ง กรรมการซึ่งพ้นจากตำแหน่งอาจได้รับเลือกให้กลับเข้ามารับตำแหน่งอีกได้
4. กรรมการคนใดจะลาออกจากตำแหน่งให้ยื่นใบลาออกต่อบริษัท โดยการลาออกนั้นจะมีผลนับแต่วันที่ใบลาออกไปถึงบริษัท
5. ในการลงมติให้กรรมการคนใดออกจากตำแหน่งก่อนถึงคราวออกตามวาระให้ถือคะแนนเสียงไม่น้อยกว่าสามในสี่ของจำนวนผู้ถือหุ้นที่มาประชุมและมีสิทธิออกเสียง และมีหุ้นนับรวมกันได้ไม่น้อยกว่ากึ่งหนึ่งของจำนวนหุ้นที่ถือโดยผู้ถือหุ้นที่มาประชุมและมีสิทธิออกเสียงลงคะแนน

### องค์ประกอบและการแต่งตั้งคณะกรรมการตรวจสอบและบริหารความเสี่ยง

คณะกรรมการตรวจสอบและบริหารความเสี่ยงของบริษัทฯ จะต้องเป็นกรรมการบริษัทฯ ซึ่งได้รับการแต่งตั้งจากคณะกรรมการบริษัทฯ และมีคุณสมบัติตามที่กฎหมายว่าด้วยหลักทรัพย์และตลาดหลักทรัพย์ รวมถึงประกาศ ข้อบังคับ และ / หรือระเบียบของตลาดหลักทรัพย์กำหนด โดยมีจำนวนไม่น้อยกว่า 3 คน ทั้งนี้คณะกรรมการตรวจสอบและบริหารความเสี่ยง ต้องประกอบด้วยกรรมการผู้มีความรู้ด้านการบัญชีและการเงินอย่างน้อย 1 คน

### องค์ประกอบและการสรรหาคณะกรรมการสรรหาและกำหนดค่าตอบแทน

คณะกรรมการสรรหาและกำหนดค่าตอบแทน จะต้องเป็นกรรมการบริษัทฯ ซึ่งได้รับการแต่งตั้งจากคณะกรรมการบริษัทฯ และมีคุณสมบัติตามที่กฎหมายหลักทรัพย์และตลาดหลักทรัพย์ รวมถึงประกาศ ข้อบังคับ และ/หรือระเบียบของตลาดหลักทรัพย์ กำหนด โดยมีจำนวนไม่น้อยกว่า 3 คน ทั้งนี้ คณะกรรมการสรรหาและกำหนดค่าตอบแทนต้องประกอบด้วยกรรมการอิสระอย่างน้อย 1 คน

### องค์ประกอบและการแต่งตั้งคณะกรรมการบริหาร

คณะกรรมการบริหาร จะต้องเป็นกรรมการบริษัทฯ และ/หรือผู้บริหารของบริษัทฯ ซึ่งได้รับการแต่งตั้งจากคณะกรรมการบริษัทฯ โดยมีจำนวนตามที่คณะกรรมการบริษัทฯ เห็นสมควร และโดยที่ คณะกรรมการบริษัทฯ จะแต่งตั้งกรรมการบริหารคนหนึ่งเป็นประธานกรรมการบริหาร

## ค่าตอบแทนกรรมการและผู้บริหาร

### ค่าตอบแทนที่เป็นตัวเงิน

ค่าตอบแทนกรรมการ คือค่าตอบแทนการให้คำแนะนำด้านต่าง ๆ แก่คณะทำงานของบริษัท และค่าเบี้ยประชุมในการประชุมแต่ละครั้ง สำหรับเกณฑ์การจ่ายค่าตอบแทนใช้เกณฑ์เดียวกับการจ่ายค่าตอบแทนกรรมการของบริษัทที่ประกอบธุรกิจประเภทเดียวกัน

ในการประชุมสามัญผู้ถือหุ้นประจำปี 2557 เมื่อวันที่ 9 เมษายน 2557 ที่ประชุมได้อนุมัติการกำหนดค่าตอบแทนกรรมการเป็นจำนวนไม่เกิน 6,000,000 บาท โดยรายละเอียดของการจ่ายค่าตอบแทน และค่าเบี้ยประชุมในปี 2557 สำหรับคณะกรรมการบริษัท และ คณะอนุกรรมการ มีรายละเอียดดังนี้

#### ค่าตอบแทนรายเดือน

- |  |                         |
|--|-------------------------|
| • ประธานกรรมการ                          | 50,000 บาท / คน / เดือน |
| • กรรมการอิสระ / กรรมการที่ไม่ใช่พนักงาน | 25,000 บาท / คน / เดือน |

#### ค่าเบี้ยประชุมคณะกรรมการบริษัท

- |                       |                         |
|-----------------------|-------------------------|
| • ประธานกรรมการบริษัท | 35,000 บาท / คน / ครั้ง |
| • กรรมการ             | 30,000 บาท / คน / ครั้ง |

#### ค่าเบี้ยประชุมคณะอนุกรรมการ

- |                 |                         |
|-----------------|-------------------------|
| • ประธานกรรมการ | 25,000 บาท / คน / ครั้ง |
| • กรรมการ       | 20,000 บาท / คน / ครั้ง |

## รายละเอียดค่าตอบแทนกรรมการที่เป็นตัวเงินปี 2557

รายชื่อกรรมการ	ตำแหน่ง	ค่าเบี้ยประชุม ทุกคณะ	ค่าตอบแทน รายเดือน	รวม
นายอภิสิทธิ์ รุจิเกียรติกำจร	ประธานกรรมการบริษัท	175,000.00	600,000.00	775,000.00
นายวิฑูร สุริยนากุล	กรรมการบริษัท/กรรมการบริหาร / กรรมการสรรหาฯ	150,000.00	-	150,000.00
นายอนวัช สุริยนากุล	กรรมการบริษัท/กรรมการบริหาร / กรรมการสรรหาฯ	150,000.00	-	150,000.00
นางวารุณี สุริยนากุล	กรรมการบริษัท / กรรมการบริหาร	150,000.00	-	150,000.00
รศ. พรสิริ ทิวาวรรณวงศ์	ประธานกรรมการตรวจสอบฯ / กรรมการบริษัท	245,000.00	300,000.00	545,000.00
นายสุรศักดิ์ จันโทริ	กรรมการตรวจสอบฯ / กรรมการสรรหาฯ	250,000.00	300,000.00	550,000.00
นายพรศักดิ์ ศักดิ์พันธ์พนม	กรรมการตรวจสอบฯ	250,000.00	300,000.00	550,000.00
นายขจรเดช แสงสุพรรณ	กรรมการบริษัท	150,000.00	300,000.00	450,000.00
นายนิธิ ภัทรโชค	กรรมการบริษัท / กรรมการบริหาร	150,000.00	300,000.00	450,000.00
นายพิชิต ไม้พุ่ม	กรรมการบริษัท	90,000.00	275,000.00	365,000.00
นายอารีย์ ขวลิตชีวินกุล	กรรมการบริษัท	-	25,000.00	25,000.00

หมายเหตุ นายพิชิต ไม้พุ่ม ได้ลาออกจากกรรมการบริษัท เมื่อวันที่ 7 พฤศจิกายน 2557 และมีนายอารีย์ ขวลิตชีวินกุล ดำรงตำแหน่งกรรมการแทน ตามมติที่ประชุมกรรมการบริษัทครั้งที่ 5 / 2557

### ค่าตอบแทนผู้บริหาร

ค่าตอบแทนผู้บริหารประกอบด้วย เงินเดือน โบนัส เงินกองทุนสำรองเลี้ยงชีพ เงินประกันสังคม และค่าตอบแทนอื่น ๆ ซึ่งเกณฑ์ในการจ่ายค่าตอบแทนผู้บริหาร โดยพิจารณาจากความรู้ความสามารถ ประสิทธิภาพ และผลการดำเนินงาน ทั้งนี้ได้พิจารณาเปรียบเทียบกับบริษัทที่ประกอบธุรกิจประเภทเดียวกันแล้ว โดยค่าตอบแทนผู้บริหารของบริษัท ตั้งแต่ปี 2555 - 2557 มีรายละเอียดดังนี้

ค่าตอบแทนผู้บริหาร	ปี 2555		ปี 2556		ปี 2557	
	จำนวนราย (คน)	จำนวนเงิน (บาท)	จำนวนราย (คน)	จำนวนเงิน (บาท)	จำนวนราย (คน)	จำนวนเงิน (บาท)
เงินเดือน	5	22,020,000.00	5	22,020,000.00	5	22,020,000.00
โบนัส	5	2,628,237.00	5	2,625,063.99	5	2,625,063.96
เงินกองทุนสำรองเลี้ยงชีพ	5	468,000.00	5	660,600.00	5	660,600.00
ประกันสังคม	5	31,500.00	5	36,000.00	5	45,000.00
ค่าตอบแทนอื่น	5	2,795,847.00	5	3,152,400.00	5	3,272,400.00
รวม		27,943,584.00		28,494,063.99		28,623,063.96

### ค่าตอบแทนอื่นที่ไม่ใช่ตัวเงิน

ตั้งแต่ปี 2554 เป็นต้นมา บริษัทฯได้มีการตั้งค่าใช้จ่ายสำรองเกี่ยวกับผลประโยชน์กรรมการที่เป็นพนักงานตามมาตรฐานการบัญชี ฉบับที่ 19 เรื่องผลประโยชน์ของพนักงาน เพื่อสำรองเอาไว้เป็นค่าใช้จ่ายเมื่อพนักงานเกษียณอายุหรือออกจากงานซึ่งเป็นเงินชดเชยตามกฎหมายคุ้มครองแรงงาน ณ 31 ธันวาคม 2557 จำนวนเงินรวมเท่ากับ 1,747,860.84 บาท

### บุคลากร

จำนวนพนักงานทั้งหมดของบริษัท ระหว่างปี 2555 - 2557 มีรายละเอียดดังนี้

พนักงาน	ณ 31 ธันวาคม 2555	ณ 31 ธันวาคม 2556	ณ 31 ธันวาคม 2557
จำนวนพนักงาน รวม (คน)	3,052	3,889	4,751
จำนวนสาขา	20	27	32

หมายเหตุ จำนวนพนักงานได้รวมพนักงานของสาขาที่กำลังเตรียมเปิดในปีถัดไปแล้ว

### การเปลี่ยนแปลงจำนวนพนักงานอย่างมีนัยสำคัญ

จำนวนพนักงานของบริษัทมีการเปลี่ยนแปลงเพิ่มขึ้นอย่างต่อเนื่องตั้งแต่ ปี 2555 เป็นต้นมา เนื่องจากบริษัทมีการขยายสาขาเพิ่มขึ้น จาก 20 สาขา ณ สิ้นปี 2555 เพิ่มขึ้นเป็น 27 สาขา ณ สิ้นปี 2556 และ เพิ่มขึ้นเป็น 32 สาขา ณ สิ้นปี 2557 โดยมีจำนวนพนักงานรวม ณ 31 ธันวาคม 2555 จำนวน 3,052 คน ณ 31 ธันวาคม 2556 จำนวน 3,889 คน และ ณ 31 ธันวาคม 2557 จำนวน 4,751 คน โดยตลอดระยะเวลา 3 ปีที่ผ่านมา บริษัทฯไม่มีข้อพิพาทด้านแรงงานที่มีนัยสำคัญ

## ค่าตอบแทนพนักงาน

ค่าตอบแทนพนักงาน	ปี 2555		ปี 2556		ปี 2557	
	จำนวนราย (คน)	จำนวนเงิน (พันบาท)	จำนวนราย (คน)	จำนวนเงิน (พันบาท)	จำนวนราย (คน)	จำนวนเงิน (พันบาท)
เงินเดือน	3,208	294,627	4,506	448,828	4,803	591,630
โบนัส	-	16,879	-	48,783	-	43,408
เงินกองทุนสำรองเลี้ยงชีพ	2,137	6,883	3,104	10,795	4,753	13,739
ประกันสังคม	3,208	9,895	4,506	17,212	4,803	26,183
รวม		328,284		525,618		674,960

หมายเหตุ โบนัสปี 2557 เป็นการตั้งค่าใช้จ่ายค้างจ่ายไว้แต่ยังไม่ได้จัดสรร ดังนั้นจึงยังไม่ทราบจำนวนคนที่ได้รับโบนัส สำหรับจำนวนพนักงานที่แสดงการจ่ายเงินเดือนในปี 2557 ได้รวมคนที่ลาออกไปแล้วด้วย

## นโยบายด้านการบริหารทรัพยากรมนุษย์และการดูแลพนักงาน

บริษัท สยามโกลบอลเฮ้าส์ จำกัด (มหาชน) “ให้ความสำคัญกับคุณค่าของบุคลากร” ตามนโยบายของบริษัท ที่ใช้ในการดำเนินธุรกิจและยึดมั่นปฏิบัติสืบต่อกันมานาน ในการให้ความสำคัญกับการบริหารทรัพยากรมนุษย์ บริษัทถือว่านอกจากการพัฒนาบุคลากรให้มีความสามารถ เพื่อความเจริญก้าวหน้าในหน้าที่การงานและเป็นปัจจัยหนึ่งในการเพิ่มขีดความสามารถในการดำเนินธุรกิจแล้ว ยังให้ความสำคัญกับการใส่ใจในการสร้างบรรยากาศในการทำงานที่ดี เพื่อให้พนักงานมีความสุขทั้งสุขภาพกายและสุขภาพใจที่จะนำไปสู่การสร้างสรรคงานที่มีคุณภาพ โดยแบ่งออกเป็น 5 ด้าน ดังนี้

## 1. โครงสร้างแรงงาน

บริษัท สยามโกลบอลเฮ้าส์ จำกัด (มหาชน) ใส่ใจและให้ความสำคัญกับประชาชนในชุมชนโดยรอบที่ตั้งของทุกสาขา โดยสร้างโอกาสและส่งเสริมการจ้างแรงงานให้เกิดขึ้นกับประชาชนในชุมชน ทั้งการรับเข้ามาฝึกงานเพื่อเสริมสร้างประสบการณ์ก่อนเข้าสู่ตลาดแรงงานก่อนจบการศึกษา และรับเข้ามาเป็นพนักงานโดยผ่านขั้นตอนการสรรหาและคัดเลือกโดยระบบคณะกรรมการ

## 2. สิทธิและความเสมอภาคของพนักงาน

บริษัท สยามโกลบอลเฮ้าส์ จำกัด (มหาชน) ยึดถือหลักการเคารพสิทธิ ความเสมอภาคและความสามารถของพนักงานทุกคนตามจรรยาบรรณของบริษัท ปลุกฝังพนักงานตั้งแต่เข้าร่วมงาน อันครอบคลุมหลักสิทธิมนุษยชนที่กฎหมายกำหนด บริษัทให้ความสำคัญกับคุณภาพชีวิตการทำงานของพนักงาน โดยให้การฝึกอบรมที่จำเป็น เปิดโอกาสให้มีส่วนร่วมในการทำกิจกรรมของบริษัท เช่น โครงการรณรงค์เพื่อความปลอดภัย การประชุม KYT ร่วมกับพนักงาน นอกจากนี้ยังสนับสนุนพนักงานในการพัฒนาตนเองอย่างต่อเนื่อง

## 3. การบริหารค่าจ้างและสวัสดิการ

บริษัท สยามโกลบอลเฮ้าส์ จำกัด (มหาชน) บริหารค่าตอบแทนพนักงานภายใต้ระบบคุณธรรม และให้ความสำคัญกับความสามารถของพนักงานแต่ละคน ในเรื่องความก้าวหน้าในวิชาชีพ พร้อม ๆ ไปกับการพัฒนาและปรับปรุงตนเอง

ในด้านสวัสดิการ บริษัท สยามโกลบอลเฮ้าส์ จำกัด (มหาชน) ยึดหลักความเหมาะสมกับประโยชน์และความจำเป็นของพนักงานส่วนใหญ่ ที่สอดคล้องกับสถานการณ์จริงและความสามารถของบริษัทประกอบกัน โดยดูแลปรับปรุงสม่ำเสมอ เพื่อให้พนักงานมีความมั่นคงในการทำงานร่วมกับบริษัท

#### 4. การจัดการด้านอาชีวอนามัย

บริษัท สยามโกลบอลเฮาส์ จำกัด (มหาชน) ยึดมั่นในนโยบายเรื่องอาชีวอนามัยและความปลอดภัยในการทำงานของพนักงานเป็นหลัก และกำหนดเป้าหมาย “อุบัติเหตุต้องเป็นศูนย์” โดยมาตรการกำกับดูแลด้านความปลอดภัยที่กำหนดขึ้นครอบคลุมถึงคู่ธุรกิจ บุคคลภายนอกที่เข้ามาเกี่ยวข้องและชุมชนโดยรอบ

นอกจากนี้คณะกรรมการบุคคลบริษัท ได้เล็งเห็นถึงความสำคัญในการจัดกิจกรรม “ปีแห่งความปลอดภัย” อย่างต่อเนื่อง เพื่อรณรงค์เรื่องอาชีวอนามัยและความปลอดภัย และแลกเปลี่ยนความรู้ ประสบการณ์ในเชิงลึก รับนโยบายทางด้านความปลอดภัยไปสู่ผู้เกี่ยวข้อง สร้างความชัดเจนในทางปฏิบัติ และติดตามการปฏิบัติอย่างเป็นรูปธรรม

กิจกรรมส่งเสริมความปลอดภัย

- 1) คิดก่อนทำเราปลอดภัย (Think Safe Work Safe)
- 2) การบริหารจัดการด้านความปลอดภัย
- 3) จัดรณรงค์ “ปีแห่งความปลอดภัย”



#### 5. การพัฒนาพนักงาน

บริษัท สยามโกลบอลเฮาส์ จำกัด (มหาชน) ได้ปรับหลักสูตรการพัฒนาพนักงานอย่างสม่ำเสมอให้สอดคล้องกับสภาพแวดล้อมที่เปลี่ยนแปลง เพื่อให้พนักงานมีความรู้ความสามารถเพียงพอต่อการปฏิบัติงาน

นอกเหนือจากการอบรมแล้วบริษัทยังได้สร้างแนวทางการพัฒนาพนักงานเพื่อเพิ่มศักยภาพในการทำงานไว้หลายรูปแบบ เช่น

- การทำระบบ e-Learning เพื่อก่อให้เกิดการเรียนรู้ด้วยตนเองอย่างต่อเนื่อง
- การทำระบบ Skill Base ให้กับพนักงานในแต่ละ Function หน้าที่งาน
- โปรแกรมการเรียนรู้จริง โดยการมอบหมายให้พนักงานมีโอกาสมาเรียนงานที่สำนักงานใหญ่ ซึ่งเป็นศูนย์การเรียนรู้หลักของบริษัท



## 7. การกำกับดูแลกิจการ

บริษัทได้ให้ความสำคัญกับการกำกับดูแลกิจการที่ระบบการบริหารจัดการที่โปร่งใสและสามารถตรวจสอบได้เพื่อเป็นการเสริมสร้างความเชื่อมั่นในกลุ่มผู้ถือหุ้น ผู้ลงทุนและผู้ที่เกี่ยวข้องทุกฝ่าย ดังนั้น คณะกรรมการบริษัทจึงได้กำหนดคู่มือนโยบายการกำกับดูแลกิจการ ข้อกำหนดเกี่ยวกับจริยธรรมทางธุรกิจและข้อพึงปฏิบัติในการทำงานของบริษัทฯ โดยได้เปิดเผยไว้ที่ [www.globalhouse.co.th/investor](http://www.globalhouse.co.th/investor)

### นโยบายการกำกับดูแลกิจการ

คณะกรรมการบริษัทได้ยึดมั่นในหลักการบริหารจัดการและแนวปฏิบัติเกี่ยวกับการกำกับดูแลกิจการที่ดี ตามแนวทางที่ตลาดหลักทรัพย์แห่งประเทศไทยได้กำหนดไว้ โดยแบ่งออกเป็น 5 หมวด ดังนี้

#### 1. สิทธิของผู้ถือหุ้น (Rights of Shareholders)

บริษัทจะให้ความสำคัญกับสิทธิของผู้ถือหุ้นทุก ๆ ท่าน อย่างเท่าเทียมกัน นอกจากจะกำหนดเป็นนโยบายในการกำกับดูแลกิจการ ที่คำนึงถึงสิทธิของผู้ถือหุ้นโดยจะไม่จำกัดแต่เพียงเฉพาะสิทธิที่กฎหมายกำหนดไว้เท่านั้น ในปี 2557 บริษัทฯได้ดำเนินการตามหลักเกณฑ์การกำกับดูแลกิจการที่ดี ดังนี้

- 1) บริษัทฯได้เปิดโอกาสให้ผู้ถือหุ้นเสนอวาระการประชุม คำถามเกี่ยวกับการดำเนินงานของบริษัทฯและรายชื่อบุคคลขึ้นเป็นกรรมการ เป็นการล่วงหน้าสำหรับการประชุมสามัญผู้ถือหุ้นประจำปี 2557 ผ่านทางเว็บไซต์ของบริษัทตั้งแต่วันที่ 26 พฤศจิกายน 2556 ถึงวันที่ 31 มกราคม 2557
- 2) บริษัทจะดูแลให้มีการให้ข้อมูล วัน เวลา สถานที่ และวาระการประชุม ตลอดจนข้อมูลทั้งหมดที่เกี่ยวข้องกับเรื่องที่ต้องตัดสินใจในที่ประชุมแก่ผู้ถือหุ้นเป็นการล่วงหน้าอย่างเพียงพอและทันเวลา โดยจะถือปฏิบัติให้จัดส่งหนังสือนัดประชุมพร้อมทั้งข้อมูลประกอบการประชุมตามวาระต่าง ๆ ให้ผู้ถือหุ้นทราบล่วงหน้าก่อนวันประชุมอย่างน้อย 7 วัน ซึ่งเป็นไปตามข้อบังคับของบริษัท หรือ 14 วัน แล้วแต่เรื่องที่พิจารณาและ/หรือ เป็นไปตามที่กฎหมายกำหนดโดยกำหนดให้ในแต่ละวาระมีความเห็นของคณะกรรมการประกอบและมีการบันทึกการประชุมถูกต้อง ครบถ้วน เพื่อให้ผู้ถือหุ้นสามารถตรวจสอบได้
- 3) บริษัทมีนโยบายส่งเสริมและอำนวยความสะดวกให้แก่ผู้ถือหุ้นรวมถึงนักลงทุนสถาบันในการเข้าร่วมประชุมผู้ถือหุ้น โดยบริษัทได้คัดเลือกสถานที่จัดการประชุมซึ่งมีระบบขนส่งมวลชนเข้าถึง และเพียงพอเพื่อให้ผู้ถือหุ้นสามารถเดินทางเข้าร่วมการประชุมได้อย่างสะดวก
- 4) บริษัทจะแจ้งให้ผู้ถือหุ้นทราบกฎเกณฑ์ต่าง ๆ ที่ใช้ในการประชุม รวมถึงขั้นตอนการออกเสียงลงมติ รวมถึงการเผยแพร่ข้อมูลดังกล่าวไว้ในเว็บไซต์ของบริษัทเป็นการล่วงหน้าก่อนที่จะจัดส่งเอกสารเพื่อเปิดโอกาสให้ผู้ถือหุ้นได้มีเวลาศึกษาข้อมูลประกอบการประชุมล่วงหน้าอย่างเพียงพอก่อนได้รับข้อมูลในรูปแบบเอกสารจากบริษัท
- 5) บริษัทจะอำนวยความสะดวกให้ผู้ถือหุ้นได้ใช้สิทธิในการเข้าร่วมประชุมและออกเสียงอย่างเต็มที่และจะละเว้นการกระทำใด ๆ ที่อาจจะเป็นการจำกัดโอกาสการเข้าประชุมของผู้ถือหุ้น
- 6) ในการประชุมผู้ถือหุ้น บริษัทจะจัดสรรเวลาให้เหมาะสมและส่งเสริมให้ผู้ถือหุ้นมีโอกาสดูแลความเห็นและตั้งคำถามต่อที่ประชุมในเรื่องที่เกี่ยวข้องกับบริษัทได้
- 7) กรณีที่ผู้ถือหุ้นไม่สามารถเข้าร่วมประชุม สามารถมอบฉันทะให้กับกรรมการอิสระในการออกเสียงลงคะแนนแทนหรือสามารถกำหนดการลงคะแนนเสียงเองได้ โดยในปี 2557 บริษัทฯ ได้จัดให้ รศ.พรสิริ ทิวาวรรณวงศ์ และนายพรศักดิ์ ศักดิ์พันธ์พนม เป็นกรรมการอิสระ ผู้รับมอบฉันทะ

- 8) บริษัทจะแจ้งให้ผู้ถือหุ้นทราบถึงความคืบหน้าจากการดำเนินงานอย่างสม่ำเสมอซึ่งจะแจ้งให้ผู้ถือหุ้นทราบโดยตรงผ่านทางเว็บไซต์ของบริษัท หรือผ่านทางตลาดหลักทรัพย์แห่งประเทศไทย

## 2. การปฏิบัติต่อผู้ถือหุ้นอย่างเท่าเทียมกัน (Equitable Treatment of Shareholders)

บริษัทมีนโยบายปฏิบัติต่อผู้ถือหุ้นทุกรายอย่างเท่าเทียมกันในการตรวจสอบและแสดงความคิดเห็นต่อการดำเนินการของบริษัท โดยกำหนดให้กรรมการอิสระเป็นผู้มีหน้าที่ดูแลผู้ถือหุ้นส่วนน้อย โดยผู้ถือหุ้นส่วนน้อยสามารถเสนอแนะ แสดงความคิดเห็น หรือข้อร้องเรียนไปยังกรรมการอิสระ โดยกรรมการอิสระจะเป็นผู้พิจารณาดำเนินการให้เหมาะสมในแต่ละเรื่อง เช่น หากเป็นข้อร้องเรียน กรรมการอิสระจะดำเนินการตรวจสอบข้อเท็จจริงและหาวิธีการเยียวยาที่เหมาะสม ทั้งนี้ ผู้ถือหุ้นยังสามารถเสนอคำถามต่างๆ และเรื่องพิจารณาหารือ เพื่อบรรจุเป็นวาระการประชุม รวมถึงการเสนอชื่อบุคคลเพื่อเข้ารับการเลือกตั้งเป็นกรรมการ ผ่านทางเว็บไซต์ [www.globalhouse.co.th](http://www.globalhouse.co.th)

คณะกรรมการบริษัทฯ ได้กำหนดมาตรการป้องกันการใช้อิทธิพลภายในโดยมิชอบของบุคคลที่เกี่ยวข้องซึ่งรวมถึง กรรมการ ผู้บริหาร พนักงาน และลูกจ้างของกลุ่มบริษัทที่เกี่ยวข้องกับข้อมูล (รวมทั้งคู่สมรสและบุตรที่ยังไม่บรรลุนิติภาวะของบุคคลดังกล่าว) ใช้อิทธิพลภายในซึ่งยังมิได้เปิดเผยเพื่อทำการซื้อ ขาย โอน หรือรับโอน หลักทรัพย์ของบริษัท เป็นระยะเวลา 30 วัน ในช่วงระยะเวลาก่อนการนำเสนอการเงินประจำงวดต่อ สำนักงาน ก.ล.ต. หรือก่อนที่ข้อมูลนั้นจะเปิดเผยต่อสาธารณชน และได้กำหนดโทษเกี่ยวกับการเปิดเผยข้อมูลของบริษัท หรือการนำข้อมูลของบริษัทไปใช้เพื่อประโยชน์ส่วนตนไว้แล้วตามนโยบายการป้องกันการนำข้อมูลภายในไปใช้ประโยชน์ รวมทั้งได้ให้ความรู้ ความเข้าใจแก่คณะกรรมการของบริษัทและผู้บริหาร ในหน้าที่การรายงานการถือหลักทรัพย์ต่อสำนักงานคณะกรรมการกำกับหลักทรัพย์และตลาดหลักทรัพย์ (ก.ล.ต.) ตามมาตรา 59 แห่งพระราชบัญญัติหลักทรัพย์และตลาดหลักทรัพย์ พ.ศ.2535 รวมทั้งจะแจ้งข่าวสารและข้อกำหนดต่างๆ ของสำนักงาน ก.ล.ต. และตลาดหลักทรัพย์แห่งประเทศไทยให้แก่คณะกรรมการของบริษัท และผู้บริหารตามที่ได้รับแจ้งจากทางหน่วยงานดังกล่าวอย่างสม่ำเสมอ

## 3. บทบาทของผู้มีส่วนได้เสีย (Roles of Stakeholders)

บริษัทคำนึงถึงสิทธิของผู้มีส่วนได้เสียทุกกลุ่มที่เกี่ยวข้องกับบริษัท ทั้งผู้มีส่วนได้ส่วนเสียภายใน ได้แก่ ผู้ถือหุ้น พนักงาน และผู้บริหารของบริษัท หรือ ผู้มีส่วนได้ส่วนเสียภายนอก ได้แก่ คู่แข่ง คู่ค้า ลูกค้า ชุมชนและสังคม เป็นต้น โดยบริษัทตระหนักดีว่าการสนับสนุน และรับฟังข้อคิดเห็น ตลอดจนการสร้างสรรค์สัมพันธ์อันดี กับผู้มีส่วนได้ส่วนเสียทุกกลุ่ม จะเป็นประโยชน์ในการดำเนินงาน และพัฒนาให้ธุรกิจของบริษัทมีการเติบโต และขยายตัวได้ในอนาคต โดยบริษัทจะจัดให้ทุกกลุ่มมีสิทธิได้รับการปฏิบัติอย่างเท่าเทียมกันและเป็นธรรม รวมทั้งปฏิบัติตามข้อกำหนดของกฎหมายและกฎระเบียบต่างๆ ที่เกี่ยวข้อง ดังนี้

- 1) ผู้ถือหุ้น บริษัทมุ่งเน้นการเป็นตัวแทนที่ดีของผู้ถือหุ้นในการดำเนินธุรกิจเพื่อสร้างความพึงพอใจแก่ผู้ถือหุ้น โดยคำนึงถึงการเจริญเติบโตของมูลค่าบริษัทในระยะยาว รวมทั้งมีระบบการควบคุมและตรวจสอบภายในที่ดี การเปิดเผยข้อมูลอย่างโปร่งใส
- 2) พนักงาน บริษัทจะสนับสนุนการพัฒนาศักยภาพของทรัพยากรบุคคลให้เกิดประโยชน์สูงสุด เพราะบริษัทตระหนักดีว่าพนักงานเป็นหนึ่งในทรัพยากรหลักที่มีความสำคัญในการพัฒนาองค์กรให้มีความเติบโต บริษัทจึงปฏิบัติต่อพนักงานทุกคนอย่างเท่าเทียม เป็นธรรม ไม่เลือกปฏิบัติ โดยให้ผลตอบแทนและสวัสดิการที่เหมาะสม สอดคล้องกับการจ่ายผลตอบแทนของอุตสาหกรรมเดียวกัน ได้แก่ การจัดตั้งกองทุนสำรองเลี้ยงชีพ การดูแลสุขภาพสภาพแวดล้อมในการทำงานให้มีความปลอดภัยและถูกสุขลักษณะ การส่งเสริมกิจกรรมต่างๆ ให้กับพนักงาน เช่น การจัดการแข่งขันกีฬาประจำปี การจัดกิจกรรมปีใหม่ เพื่อให้พนักงานได้ทำกิจกรรมร่วมกัน
- 3) คู่ค้า บริษัทจะปฏิบัติต่อคู่ค้าตามกรอบการค้าที่สุจริต โดยยึดหลักการปฏิบัติตามสัญญา เงื่อนไขทางการค้า และคำมั่นที่ให้ไว้กับคู่ค้า เพื่อให้เกิดความสัมพันธ์อันดีทางธุรกิจซึ่งจะเป็นประโยชน์ต่อทุกฝ่าย
- 4) คู่แข่ง บริษัทจะปฏิบัติต่อคู่แข่งอย่างมีจรรยาบรรณ ตามการแข่งขันที่ดี โดยหลีกเลี่ยงการแข่งขันด้วยวิธีที่ไม่สุจริต เพื่อทำลายคู่แข่ง

- 5) ลูกค้า บริษัทมีความมุ่งมั่นที่จะให้บริการที่ดีและสร้างความพึงพอใจแก่ลูกค้า จัดหาสินค้าและบริการที่มีคุณภาพ ทำการค้ากับลูกค้าด้วยความซื่อสัตย์และเป็นธรรม
- 6) ชุมชนและสังคมบริษัทให้ความสำคัญในการดูแลรักษาสภาพแวดล้อมของชุมชนรอบ ๆ ที่ตั้งสำนักงานของบริษัท โดยมีการรณรงค์ให้ประหยัดพลังงาน รวมถึงการดำเนินธุรกิจที่ไม่ขัดต่อขนบธรรมเนียมประเพณี หรือไม่เกิดความเสียหายต่อสังคม

ทั้งนี้ บริษัทได้จัดช่องทางการติดต่อ และร้องเรียนให้กับผู้มีส่วนได้ส่วนเสียทุกกลุ่ม ในเรื่องที่อาจเกิดปัญหากับบริษัท โดยตรงกับคณะกรรมการบริษัท (Whistle Blowing) ผ่านทาง Web Site ของบริษัท

#### 4. การเปิดเผยข้อมูลและความโปร่งใส (Disclosure and Transparency)

บริษัทตระหนักดีถึงความสำคัญของการเปิดเผยข้อมูลที่มีความถูกต้อง ครบถ้วน ทันเวลาและโปร่งใส ทั้งรายงานข้อมูลทางการเงินและข้อมูลทั่วไป ตามหลักเกณฑ์การเปิดเผยข้อมูลและสารสนเทศของสำนักงานคณะกรรมการกำกับหลักทรัพย์และตลาดหลักทรัพย์ และตลาดหลักทรัพย์แห่งประเทศไทย ตลอดจนข้อมูลอื่นที่สำคัญที่มีผลกระทบต่อราคาหลักทรัพย์ของบริษัท ซึ่งมีผลต่อกระบวนการตัดสินใจของผู้ลงทุนและผู้มีส่วนได้เสียของบริษัท โดยบริษัทจะเผยแพร่ข้อมูลสารสนเทศของบริษัทต่อผู้ถือหุ้น นักลงทุน และสาธารณชนผ่านช่องทางและสื่อต่างๆ ของสำนักงานคณะกรรมการกำกับหลักทรัพย์และตลาดหลักทรัพย์ และตลาดหลักทรัพย์แห่งประเทศไทย รวมถึงเว็บไซต์ของบริษัท หนังสือพิมพ์ เพื่อให้ผู้ถือหุ้นได้เข้าถึงข้อมูลโดยเท่าเทียมกัน

บริษัทได้มอบหมายให้เลขานุการบริษัท หรือบุคคลที่ประธานเจ้าหน้าที่บริหารได้มอบหมาย เป็นผู้รับผิดชอบในเรื่องการเปิดเผยข้อมูลสารสนเทศที่สำคัญของบริษัท และติดต่อสื่อสารกับผู้ลงทุน ผู้ถือหุ้น รวมทั้งนักวิเคราะห์ และผู้ที่เกี่ยวข้อง ทั้งนี้สามารถติดต่อได้ที่โทรศัพท์ 043-519777, 043-519596 โทรสาร 043-519649 หรือที่ E – mail : siriwan.n@globalhouse.co.th

โดยในปี 2557 บริษัทมีการเปิดเผยข้อมูลการดำเนินงานผ่านช่องทางต่างๆ ดังนี้

- 1) เว็บไซต์ของบริษัท (www.globalhouse.co.th) ได้แก่ ข่าวสารเกี่ยวกับบริษัท รายงานประจำปี รายงานประชุมผู้ถือหุ้น ข่าวแจ้งตลาดหลักทรัพย์ ข้อมูลเกี่ยวกับการกำกับดูแลกิจการ โครงสร้างคณะกรรมการ โครงสร้างการถือหุ้น นอกจากนี้ ผู้ถือหุ้น นักลงทุน และผู้มีส่วนได้เสีย สามารถแสดงความคิดเห็น ตลอดจนเสนอวาระการประชุม คำถามต่าง ๆ และเสนอชื่อผู้ที่มีคุณสมบัติจะดำรงตำแหน่งกรรมการ ก่อนที่จะมีการส่งหนังสือเชิญประชุมผ่านเว็บไซต์ได้
- 2) การประชุมนักวิเคราะห์หลักทรัพย์ บริษัทฯได้จัดการบรรยายสำหรับนักวิเคราะห์ สำหรับการเปิดเผยผลประกอบการทุกรายไตรมาส โดยในปี 2557 รวมจำนวน 3 ครั้ง
- 3) การเยี่ยมชมกิจการของนักลงทุน ตลอดปี 2557 บริษัทเปิดโอกาสให้นักลงทุนสถาบันทั้งในและต่างประเทศ เข้าพบผู้บริหารเพื่อตอบข้อซักถามการดำเนินงาน และเยี่ยมชมกิจการตามสาขาต่างๆรวม 20 ครั้ง
- 4) กิจกรรมพบนักลงทุนนอกสถานที่ ในปี 2557บริษัทเข้าร่วมงานConference และRoad show ที่จัดในประเทศและต่างประเทศรวม 9 ครั้ง ได้แก่
  - งานConference และ Road show ในประเทศ สิงคโปร์ ฮองกง แคนาดา และสหรัฐอเมริกา รวม 5 ครั้ง
  - งานพบนักลงทุนต่างประเทศที่จัดโดยสถาบันการเงินในประเทศ รวม 4 ครั้ง

#### 5. ความรับผิดชอบของคณะกรรมการ (Board Responsibilities)

คณะกรรมการบริษัททำหน้าที่พิจารณาและให้ความเห็นชอบในเรื่องที่สำคัญเกี่ยวกับการดำเนินงานของบริษัท เช่น วิสัยทัศน์ และภารกิจ กลยุทธ์ ความเสี่ยง แผนงานและงบประมาณของบริษัท รวมทั้งกำกับดูแลให้การบริหารจัดการเป็นไปตามเป้าหมาย ภายใต้ข้อกำหนดของกฎหมายและจริยธรรมทางธุรกิจ เพื่อผลประโยชน์ของบริษัทและผู้ที่เกี่ยวข้องทุกฝ่าย

- 1) บริษัทได้กำหนดนโยบายเกี่ยวกับการกำกับดูแลกิจการเป็นลายลักษณ์อักษร โดยนโยบายดังกล่าวได้รับความเห็นชอบจากที่ประชุมคณะกรรมการบริษัท ทั้งนี้เพื่อเป็นแนวทางแก่ กรรมการ ผู้บริหาร และพนักงาน ในการปฏิบัติตามนโยบายดังกล่าว โดยจะจัดให้มีการทบทวนนโยบายดังกล่าวเป็นประจำ
- 2) บริษัทมีนโยบายในการดำเนินธุรกิจอย่างโปร่งใส ถูกต้องและเป็นธรรม โดยมีการกำหนดจรรยาบรรณธุรกิจเป็นลายลักษณ์อักษร เพื่อเผยแพร่ให้แก่กรรมการ ผู้บริหาร และพนักงาน ได้ยึดถือและปฏิบัติตามนโยบายดังกล่าวอย่างเคร่งครัด
- 3) บริษัทได้กำหนดนโยบายเกี่ยวกับความขัดแย้งทางผลประโยชน์บนหลักการที่ว่า การตัดสินใจใด ๆ ในการดำเนินกิจกรรมทางธุรกิจจะต้องทำเพื่อผลประโยชน์สูงสุดของบริษัทเท่านั้น และควรหลีกเลี่ยงการกระทำที่ก่อให้เกิดความขัดแย้งทางผลประโยชน์ โดยกำหนดให้ผู้ที่มีส่วนเกี่ยวข้องกับหรือเกี่ยวข้องกับรายการที่พิจารณา ต้องแจ้งให้บริษัททราบถึงความสัมพันธ์ หรือการเกี่ยวข้องของตนในรายการดังกล่าว และต้องไม่เข้าร่วมการพิจารณาตัดสินใจ รวมถึงไม่มีอำนาจอนุมัติในธุรกรรมนั้น ๆ  
 คณะกรรมการตรวจสอบจะนำเสนอคณะกรรมการบริษัทเกี่ยวกับรายการที่เกี่ยวข้องกัน และรายการที่มีความขัดแย้งทางผลประโยชน์ ซึ่งได้มีการพิจารณาความเหมาะสมอย่างรอบคอบ รวมทั้งบริษัทฯ ได้ปฏิบัติตามหลักเกณฑ์ของตลาดหลักทรัพย์แห่งประเทศไทยอย่างเคร่งครัดในเรื่องการกำหนดราคาและเงื่อนไขต่างๆ กับบุคคลที่อาจมีความขัดแย้งทางผลประโยชน์ให้เสมือนทำรายการกับบุคคลภายนอกและส่งรายงานตามระยะเวลาที่ตลาดหลักทรัพย์แห่งประเทศไทยกำหนด และจะได้มีการเปิดเผยไว้ในงบการเงิน รายงานประจำปีและแบบแสดงรายการข้อมูลประจำปี (แบบ 56-1) ด้วย
- 4) บริษัทให้ความสำคัญในการจัดให้มีระบบควบคุมภายในที่ดี โดยได้จัดให้มีการจัดทำคู่มือระเบียบและวิธีปฏิบัติงานเป็นลายลักษณ์อักษร โดยกำหนดให้มีการแบ่งแยกหน้าที่ความรับผิดชอบ อำนาจดำเนินการของผู้ปฏิบัติงานและผู้บริหารในเรื่องต่าง ๆ  
 คณะกรรมการบริษัทได้มอบหมายให้คณะกรรมการตรวจสอบรับผิดชอบการสอบทานความเหมาะสมและมีประสิทธิภาพของระบบควบคุมภายในที่บริษัทจัดให้มีขึ้น รวมทั้งได้จัดทำและทบทวนระบบควบคุม ทั้งด้านการดำเนินงาน การรายงานทางการเงิน การปฏิบัติตามกฎ ระเบียบ นโยบาย และการกำกับดูแลการปฏิบัติงาน โดยบริษัทได้ จัดให้มีฝ่ายควบคุมภายใน ทำหน้าที่ตรวจสอบระบบการควบคุมภายในของบริษัท และรายงานผลการตรวจสอบโดยตรงต่อคณะกรรมการตรวจสอบ
- 5) บริษัทได้กำหนดนโยบายเกี่ยวกับจำนวนองค์ประชุมขั้นต่ำในการลงมติที่ประชุมคณะกรรมการ โดยจะต้องมีกรรมการอยู่ไม่น้อยกว่า 2 ใน 3 ของจำนวนกรรมการทั้งหมด นอกจากนี้คณะกรรมการบริษัทที่ไม่ใช่ผู้บริหารสามารถประชุมระหว่างกันเองตามความเหมาะสม เพื่ออภิปรายปัญหาต่างๆ เกี่ยวกับการจัดการที่อยู่ในความสนใจ โดยไม่มีฝ่ายจัดการเข้าร่วมประชุมด้วย
- 6) คณะกรรมการได้กำหนดนโยบายการดำรงตำแหน่งในบริษัทอื่นของประธานเจ้าหน้าที่บริหาร โดยห้ามมิให้ไปดำรงตำแหน่งกรรมการในบริษัทจดทะเบียนอื่น เพื่อให้สามารถอุทิศเวลาสำหรับปฏิบัติหน้าที่ได้อย่างมีประสิทธิภาพ
- 7) ดูแลสนับสนุนให้กรรมการบริษัทเข้ารับการอบรมหรือการสัมมนาจากสมาคมส่งเสริมสถาบันกรรมการบริษัทไทย

## การประชุมคณะกรรมการ

บริษัทได้กำหนดให้มีการประชุมคณะกรรมการอย่างน้อย 3 เดือนต่อครั้ง และมีการประชุมพิเศษเพิ่มเติมตามความจำเป็น โดยมีการกำหนดวาระชัดเจนล่วงหน้า และมีวาระพิจารณาติดตามผลการดำเนินงานเป็นประจำ โดยมีการจัดหนังสือเชิญประชุมพร้อมระเบียบวาระการประชุมและเอกสารก่อนการประชุมเป็นระยะเวลาล่วงหน้า 7 วัน ก่อนวันประชุม เพื่อให้คณะกรรมการได้มีเวลาศึกษาข้อมูลอย่างเพียงพอก่อนเข้าร่วมประชุม และในการประชุมทุกครั้ง กรรมการมีการเสนอความคิดเห็นอย่างเปิดเผยและเสรี มีการจดบันทึกประชุมเป็นลายลักษณ์อักษร และจัดเก็บรายงานการประชุมที่ผ่านการรับรองแล้วจากคณะกรรมการ เพื่อให้กรรมการและผู้ที่เกี่ยวข้องสามารถตรวจสอบได้ โดยการประชุมคณะกรรมการในแต่ละครั้งจะใช้เวลาประมาณ 3 – 4 ชั่วโมง

จำนวนการเข้าประชุมของกรรมการบริษัทปี 2557

รายชื่อกรรมการ	จำนวนครั้งที่เข้าประชุม / จำนวนครั้งจัดประชุม			
	คณะกรรมการบริษัท	คณะกรรมการตรวจสอบฯ	คณะกรรมการสรรหาฯ	คณะกรรมการบริหาร
1. นายอภิสิทธิ์ รุจิเกียรติกำจร	5/5			
2. นายวิฑูร สุริยวนากุล	5/5		1/1	7/7
3. นายอนวัช สุริยวนากุล	5/5		1/1	7/7
4. นางวารุณี สุริยวนากุล	5/5			7/7
5. รศ.พรสิริ ทิวาวรรณวงศ์	4/5	5/5		
6. นายพรศักดิ์ ศักดิ์พันธ์พนม	5/5	5/5		
7. นายสุรศักดิ์ จันโฑริ	5/5	5/5	1/1	
8. นายจรเดช แสงสุพรรณ	5/5			
9. นายนิธิ ภัทรโชค	5/5			4/7
10. นายพิชิต ไม้พุ่ม	3/5			

หมายเหตุ นายพิชิต ไม้พุ่ม ได้ลาออกจากกรรมการบริษัท เมื่อวันที่ 7 พฤศจิกายน 2557 และมีนายอารีย์ ขวลิตชีวินกุล ดำรงตำแหน่ง กรรมการแทน ตามมติที่ประชุมกรรมการบริษัทครั้งที่ 5 / 2557

## การประเมินตนเองของคณะกรรมการ

คณะกรรมการบริษัทจะจัดให้มีการประเมินผลตนเองของกรรมการ คือ จัดให้มีแบบประเมินผลรวม 3 แบบ ได้แก่ แบบประเมินผลคณะกรรมการทั้งคณะ แบบประเมินผลคณะกรรมการรายบุคคล (ประเมินตนเอง) และแบบประเมินผลคณะกรรมการรายบุคคล (ประเมินกรรมการท่านอื่น) เพื่อช่วยให้คณะกรรมการได้พิจารณาทบทวนผลงาน ปัญหาและอุปสรรคในปีที่ผ่านมา และนำผลการประเมินมาวิเคราะห์การปฏิบัติหน้าที่ของกรรมการและนำข้อเสนอแนะมาปรับปรุงและพัฒนาการดำเนินงานต่อไป

## การพัฒนากรรมการและผู้บริหาร

คณะกรรมการได้กำหนดแนวทางการพัฒนากรรมการและผู้บริหาร ดังนี้

1. คณะกรรมการบริษัทส่งเสริมและสนับสนุนให้กรรมการทุกท่านเข้าอบรม หรือเข้าร่วมกิจกรรมสัมมนาเพื่อเพิ่มพูนความรู้ในการปฏิบัติงานอย่างต่อเนื่องเป็นประจำทุกปีอย่างน้อยปีละ 1 ท่าน โดยมอบหมายให้เลขานุการคณะกรรมการรักษาประสานงานกับกรรมการเพื่อแจ้งหลักสูตรการอบรม และการสัมมนาต่างๆ
2. ทุกครั้งที่มีการเปลี่ยนแปลงกรรมการใหม่ ได้จัดให้มีการปฐมนิเทศ เพื่อให้กรรมการทราบถึงบทบาท หน้าที่ ความรับผิดชอบ รวมถึงโครงสร้าง และธุรกิจของบริษัท โดยมอบเอกสารข้อบังคับบริษัท คู่มือการกำกับดูแลกิจการ ข้อกำหนดเกี่ยวกับจริยธรรมทางธุรกิจ ข้อพึงปฏิบัติในการทำงาน ข้อมูลอื่นๆที่เกี่ยวข้องกับการดำเนินธุรกิจของบริษัท รวมถึงการส่งกรรมการเข้าอบรมหลักสูตรกรรมการของสมาคมส่งเสริมสถาบันกรรมการบริษัทไทย (IOD) ให้แก่กรรมการที่เข้ารับตำแหน่งในบริษัทเป็นครั้งแรก
3. คณะกรรมการจะกำหนดให้ประธานเจ้าหน้าที่บริหารรายงานเพื่อทราบเป็นประจำถึงแผนการพัฒนาศักยภาพและสืบทอดงาน ซึ่งประธานเจ้าหน้าที่บริหารและผู้บริหารระดับสูงจะมีการเตรียมให้พร้อมเป็นแผนต่อเนื่องถึงผู้สืบทอดงานในกรณีที่ไม่สามารถปฏิบัติหน้าที่ได้
4. คณะกรรมการจะจัดให้มีโครงการสำหรับพัฒนาผู้บริหาร โดยให้ประธานเจ้าหน้าที่บริหารรายงานเป็นประจำทุกปีถึงสิ่งที่ได้ดำเนินงานไปในระหว่างปี และพิจารณาควบคู่กันไป เมื่อพิจารณาแผนสืบทอดงาน

โดยในปี 2557 มีกรรมการของบริษัท 2 ท่าน ได้เข้าอบรมและร่วมสัมมนาหลักสูตร ดังนี้

รายชื่อ	ตำแหน่ง	การอบรม/ การสัมมนา	วันที่
นายพรศักดิ์ ศักดิ์พันธุ์พนม	กรรมการตรวจสอบและบริหารความเสี่ยง	<ul style="list-style-type: none"> <li>Director Accreditation Program DAP111 / 2014 โดยสมาคมส่งเสริมสถาบันกรรมการบริษัทไทย (IOD)</li> <li>CG Forum 2 / 2014 : Corporate Governance in the Perspective of Investors โดยตลาดหลักทรัพย์แห่งประเทศไทย</li> </ul>	1 ก.ย. 57 4 มิ.ย. 57
รศ.พรสิริ ทิวาวรรณวงศ์	ประธานคณะกรรมการตรวจสอบและบริหารความเสี่ยง	<ul style="list-style-type: none"> <li>CG Forum 2 / 2014 : Corporate Governance in the Perspective of Investors โดยตลาดหลักทรัพย์แห่งประเทศไทย</li> </ul>	4 มิ.ย. 57

## การดูแลเรื่องการใช้ข้อมูลภายใน

บริษัทฯ ได้ตระหนักถึงความสำคัญในการดูแลเรื่องการใช้ข้อมูลภายในโดยเฉพาะอย่างยิ่งข้อมูลภายในที่ยังไม่เปิดเผยต่อสาธารณะซึ่งอาจมีผลต่อการเปลี่ยนแปลงราคาหลักทรัพย์ โดยได้กำหนดเป็นนโยบายไว้ในคู่มือนโยบายการกำกับดูแลกิจการซึ่งมีแนวทางปฏิบัติ ดังนี้

1. คณะกรรมการบริษัทได้กำหนดมาตรการป้องกันการรั่วไหลของข้อมูลภายในโดยมีขอบของบุคคลที่เกี่ยวข้องซึ่งรวมถึงกรรมการ ผู้บริหาร พนักงาน และลูกจ้างของกลุ่มบริษัทที่เกี่ยวข้องกับข้อมูล (รวมทั้งคู่สมรสและบุตรที่ยังไม่บรรลุนิติภาวะของบุคคลดังกล่าว) ใช้ข้อมูลภายในซึ่งยังมิได้เปิดเผยเพื่อทำการซื้อ ขาย โอน หรือรับโอน หลักทรัพย์ของบริษัท เป็นระยะเวลา 30 วัน ในช่วงระยะเวลาก่อนการนำเสนอการเงินประจำงวดต่อ สำนักงาน ก.ล.ต. หรือก่อนที่ข้อมูลนั้นจะเปิดเผยต่อสาธารณชน
2. กำหนดให้ฝ่ายบัญชีและการเงินเป็นหน่วยงานเดียวที่ทำหน้าที่ในการส่งงบการเงินและรายงานทางการเงิน ต่อตลาดหลักทรัพย์แห่งประเทศไทย และสำนักงาน ก.ล.ต. โดยผ่านกระบวนการพิจารณาสอบทานความถูกต้อง จากคณะกรรมการตรวจสอบ และคณะกรรมการบริษัทตามลำดับ ทั้งนี้เพื่อให้มั่นใจว่าข้อมูลภายในของบริษัทจะไม่ถูกเปิดเผยต่อบุคคลภายนอกก่อนเวลาอันควร
3. ให้ความรู้แก่กรรมการและผู้บริหารเกี่ยวกับหน้าที่ที่ต้องรายงานการถือหลักทรัพย์ของบริษัทต่อสำนักงานคณะกรรมการกำกับหลักทรัพย์และตลาดหลักทรัพย์ (ก.ล.ต.) ตามมาตรา 59 และบทลงโทษตามพระราชบัญญัติหลักทรัพย์และตลาดหลักทรัพย์ พ.ศ.2535 และข้อกำหนดของตลาดหลักทรัพย์แห่งประเทศไทย

### รายละเอียดการถือครองหุ้นของคณะกรรมการบริษัทและผู้บริหารระดับสูง ณ วันที่ 31 ธันวาคม 2557

รายชื่อ	ตำแหน่ง	หุ้นสามัญ (หุ้น)		
		31 ธ.ค.2557	31 ธ.ค.2556	เพิ่ม (ลด)
นายอภิสิทธิ์ รุจิเกียรติกำจร	ประธานกรรมการ	-	-	-
นายวิฑูร สุริยวานกุล	กรรมการ / กรรมการบริหาร	511,763,599	438,654,514	73,109,085
นายอนวัช สุริยวานกุล	กรรมการ / กรรมการบริหาร	372,535,594	318,900,124	53,635,470
นางวารุณี สุริยวานกุล	กรรมการ / กรรมการบริหาร	145,029,603	124,311,089	20,718,514
รศ.พรสิริ ทิวาวรรณวงศ์	กรรมการ / กรรมการตรวจสอบ	-	-	-
นายพรศักดิ์ ศักดิ์พันธ์พนม	กรรมการ / กรรมการตรวจสอบ	-	-	-
นายสุรศักดิ์ จันโฑริ	กรรมการ / กรรมการตรวจสอบ	-	-	-
นายขจรเดช แสงสุพรรณ	กรรมการ	-	-	-
นายนิธิ ภัทรโชค	กรรมการ/กรรมการบริหาร	-	-	-
นายพิชิต ไม้พุ่ม	กรรมการ	-	-	-
นายอารีย์ ขวลิตชีวินกุล	กรรมการ	-	-	-
นายยุทธนา สุริยวานกุล	รองประธานเจ้าหน้าที่บริหาร	1,184,166	1,015,000	169,166
นางสาวชุดิภาญจน์ ศรีแสงจันทร์	รองประธานเจ้าหน้าที่บริหาร	883,800	840,000	43,800
นายนำพล มลิชัย	รองประธานเจ้าหน้าที่บริหาร	83,333	120,000	(36,667)

หมายเหตุ จำนวนหุ้นที่เพิ่มขึ้นในปี 2557 ส่วนใหญ่มาจากการที่บริษัทจ่ายหุ้นปันผล

## การจัดตั้งหน่วยงานตรวจสอบภายใน

บริษัทฯ ได้จัดตั้งสำนักงานตรวจสอบภายในเพื่อส่งเสริมกระบวนการกำกับกิจการที่ดี ในการทำหน้าที่สอบทานและติดตามการปฏิบัติงานให้ฝ่ายบริหาร และรายงานผลการดำเนินงานแก่คณะกรรมการตรวจสอบโดยตรง นอกจากนี้ คณะกรรมการตรวจสอบได้พิจารณาคัดเลือกผู้สอบบัญชีของบริษัทฯ จากมติที่ประชุมสามัญผู้ถือหุ้นประจำปี 2557 อนุมัติแต่งตั้งผู้สอบบัญชีจากบริษัท เอ็ม อาร์ แอนด์ แอสโซซิเอท จำกัด โดยมีนายพิศิษฐ์ ชีวะเรืองโรจน์ ผู้สอบบัญชีรับอนุญาตเลขทะเบียน 2803 หรือ นายเมธี รัตนศรีเมธา ผู้สอบบัญชีรับอนุญาตเลขทะเบียน 3425 เป็นผู้สอบบัญชีของบริษัทฯ ประจำปี 2557 โดยผู้สอบบัญชีไม่ได้มีความสัมพันธ์ และมีส่วนได้เสียกับบริษัทฯ / ผู้บริหาร / ผู้ถือหุ้นรายใหญ่แต่อย่างใด

## การแจ้งเบาะแสกรณีทุจริต

บริษัทมีนโยบายดูแลผู้มีส่วนได้เสียทุกฝ่าย ได้แก่ ผู้ถือหุ้น ลูกค้า คู่ค้า และผู้มีส่วนได้เสียอื่น ๆ โดยสามารถแจ้งเรื่องร้องเรียนเกี่ยวกับ สินค้า บริการ การดำเนินงาน รวมถึงเบาะแสการทุจริต หรือประพฤติมิชอบของพนักงานและผู้บริหาร ผ่านทาง Web site ของบริษัท เพื่อให้บริษัทสามารถสืบสวน และดำเนินการได้อย่างเหมาะสมทันต่อเวลา โดยกำหนดให้หน่วยงานตรวจสอบภายใน สำนักงานเลขานุการบริษัท เป็นหน่วยงานรับเรื่องร้องเรียนดังกล่าว ดังนี้

- กรณีที่มีการร้องเรียนเกี่ยวกับการดำเนินงาน สินค้า หรือบริการ สำนักงานเลขานุการบริษัท จะตรวจสอบและรวบรวมข้อเท็จจริงจากฝ่ายที่เกี่ยวข้อง แล้วรายงานตรงต่อประธานเจ้าหน้าที่บริหาร
- กรณีที่มีการแจ้งเบาะแสการทุจริต หรือประพฤติมิชอบของพนักงานและผู้บริหารหน่วยงานตรวจสอบภายในจะตรวจสอบและรวบรวมข้อเท็จจริงจากฝ่ายที่เกี่ยวข้อง แล้วรายงานตรงต่อประธานเจ้าหน้าที่บริหาร และกรรมการตรวจสอบ ซึ่งจะเป็นผู้พิจารณานัยสำคัญของข้อร้องเรียนและเสนอให้กรรมการบริษัททราบ ทั้งนี้ บริษัทฯ จะเก็บข้อมูลของผู้แจ้งเบาะแสไว้เป็นความลับ

## 8. ความรับผิดชอบต่อสังคมของกิจการ

บริษัท สยามโกลบอลเฮ้าส์ จำกัด(มหาชน) ได้ตระหนักถึงความสำคัญกับความรับผิดชอบต่อสังคมตลอดระยะเวลาที่ผ่านมา บริษัทฯได้ดำเนินธุรกิจควบคู่ไปกับการใส่ใจสังคม โดยคำนึงถึงผู้มีส่วนได้เสียทุกฝ่ายรวมถึง ผู้ถือหุ้น บริษัทคู่ค้า ลูกค้า และพนักงาน ซึ่งบริษัทฯได้ยึดหลักการความรับผิดชอบต่อสังคมและกำหนดเป็นแนวทางที่ถือปฏิบัติ ดังนี้

### การประกอบกิจการด้วยความเป็นธรรม

บริษัทฯประกอบกิจการด้วยความเป็นธรรม เข้าใจในลักษณะของธุรกิจการแข่งขัน และผู้มีส่วนเกี่ยวข้องทุกฝ่ายประกอบด้วย ลูกค้า คู่ค้า และคู่แข่ง รวมถึงการรักษาความเป็นกลางทางการเมือง เพื่อก่อให้เกิดความเชื่อมั่น อันจะส่งผลดีต่อธุรกิจและผู้เกี่ยวข้องในระยะยาว

### การกำกับดูแลกิจการที่ดี

บริษัทมีนโยบายส่งเสริมให้มีการกำกับดูแลกิจการที่ดี ( Good Corporate Governance) มีการจัดระบบบริหารจัดการอย่างรู้หน้าที่ มีความรับผิดชอบในการจัดการอย่างเท่าเทียมกัน เป็นธรรม มีประสิทธิภาพ โปร่งใส สามารถตรวจสอบได้ ซึ่งจะช่วยสร้างความเชื่อมั่นและความมั่นใจต่อผู้ถือหุ้น ผู้ลงทุน ผู้มีส่วนได้เสีย และผู้เกี่ยวข้องทุกฝ่าย

### การต่อต้านการทุจริตคอร์รัปชัน

บริษัทฯมีการอบรมเพื่อปลูกฝังพนักงานทุกคนมีจิตสำนึก ทำงานด้วยความสุจริต ยกย่องชมเชยแก่พนักงานผู้ปฏิบัติความดี และประกาศให้พนักงานอื่นทราบโดยทั่วกัน นอกจากนี้บริษัทฯได้จัดให้มีช่องทางแจ้งเบาะแสและข้อร้องเรียนที่ฝ่าฝืนกฎหมาย หรือจริยธรรม ผ่านเว็บไซต์ ของบริษัทฯ และเลขานุการบริษัทฯ

### การเคารพสิทธิมนุษยชนและการปฏิบัติต่อแรงงานอย่างเป็นธรรม

บริษัทสนับสนุนและเคารพในสิทธิมนุษยชน และการปฏิบัติต่อแรงงานอย่างเป็นธรรม โดยตระหนักว่าทรัพยากรบุคคลเป็นปัจจัยสำคัญของธุรกิจ บริษัทฯยึดหลักการ 3 ด้าน คือ การเคารพสิทธิในการทำงานตามหลักสิทธิมนุษยชน ,การให้ความคุ้มครองทางสังคม และ การให้ความคุ้มครองสุขภาพและความปลอดภัยในการทำงาน

### ความรับผิดชอบต่อผู้บริโภค

บริษัทฯตระหนักในความรับผิดชอบต่อผู้ซื้อสินค้า โดยกำหนดให้พนักงานต้องให้ข้อมูลของสินค้าและบริการตามจริง ไม่ปกปิด พร้อมทั้งต้องให้คำแนะนำการใช้งานของสินค้า ความเสี่ยงที่อาจเกิดขึ้นจากการใช้งาน และวิธีการป้องกันอันตรายที่อาจเกิดขึ้น รวมถึงการกำหนดนโยบายการรับคืนสินค้าภายในระยะเวลา 30 วัน

## การดูแลรักษาสิ่งแวดล้อม

บริษัทตระหนักถึงความสำคัญของสิ่งแวดล้อม และได้กำหนดนโยบายดำเนินธุรกิจควบคู่ไปกับการดูแลรักษาไม่ให้เกิดผลกระทบต่อสิ่งแวดล้อม โดยยึดแนวทางการใช้ทรัพยากรอย่างยั่งยืน(Sustainable Resource Use) พร้อมกับการลด และปรับตัวให้เข้ากับภาวะโลกร้อน (Climate Change Mitigation and Adaptation) ซึ่งเริ่มตั้งแต่การออกแบบโครงสร้างตัวอาคารในลักษณะที่มีหลังคาสูงโปร่ง มีช่องระบายอากาศรอบทิศทาง รวมถึงการติดตั้งฉนวนกันความร้อนทั่วอาคาร

นอกจากนี้เพื่อเป็นการส่งเสริมการอนุรักษ์พลังงาน ธรรมชาติ และสิ่งแวดล้อม บริษัทฯจึงได้มีนโยบายปรับเปลี่ยนอุปกรณ์ในพื้นที่ให้บริการแก่ลูกค้า และสำนักงาน โดยการติดตั้งระบบแอร์น้ำ (Evaporative Cooling System) การปรับเปลี่ยนหลอดไฟส่องสว่างเป็น LED High Bay การเปิดช่องแสงโครงหลังคา การแยกส่วนพื้นที่สำนักงานเป็นห้องเล็กเพื่อลดการใช้เครื่องปรับอากาศขนาดใหญ่ รวมถึงการเปลี่ยนขนาดของกระดาษใบกำกับภาษี / ใบเสร็จรับเงิน ซึ่งนโยบายการปรับเปลี่ยนดังกล่าวทำให้บริษัทฯ ประหยัดการใช้พลังงานไฟฟ้าได้ประมาณ 70-80%

## การร่วมพัฒนาชุมชนและสังคม

บริษัทตระหนักเสมอว่าชุมชนและสังคมที่เข้มแข็ง เป็นปัจจัยที่เอื้ออำนวยต่อการดำเนินงานของธุรกิจ บริษัทฯจึงมุ่งมั่นสร้างสรรค์สิ่งดีที่ยั่งยืนให้กับสังคมมาโดยตลอดเกือบ 20 ปี โดยถือว่าบริษัทฯคือส่วนหนึ่งของชุมชนสังคมนั้น รวมถึงได้กำหนดนโยบายการดำเนินธุรกิจ ที่ตระหนักถึงด้านการศึกษา การสร้างการจ้างงาน การดูแลสุขภาพ และการลงทุนทางสังคม เพื่อเป็นการร่วมพัฒนาชุมชนและสังคม

## การเผยแพร่วัฒนธรรมจากการดำเนินความรับผิดชอบต่อสังคม

บริษัทฯตระหนักถึงความรับผิดชอบต่อสังคมส่วนรวม โดยกำหนดให้พนักงานของแต่ละพื้นที่หมั่นตรวจตราอย่างสม่ำเสมอ ให้กระบวนการดำเนินธุรกิจของบริษัทฯ ก่อให้เกิดความเสี่ยง หรือส่งผลกระทบต่อสังคมและสิ่งแวดล้อม พร้อมทั้งเปิดโอกาสให้ชุมชน หรือผู้มีส่วนเกี่ยวข้องแสดงความคิดเห็นต่าง ๆ หรือให้ข้อมูลที่อาจส่งผลกระทบต่อชุมชนนั้น ซึ่งกำหนดให้มีช่องทางรับเรื่องร้องเรียน และมาตรการดำเนินการแก้ไขทันที รวมถึงต้องรายงานผลการแก้ไขต่อผู้บริหารระดับสูงรับทราบทุกกรณี

## กิจกรรมเพื่อประโยชน์ต่อสังคม

ในปี 2557 ที่ผ่านมา บริษัทฯยังคงให้การสนับสนุนกิจกรรมเพื่อประโยชน์ต่อสังคมอย่างต่อเนื่อง ไม่ว่าจะเป็นในรูปแบบของการบริจาคเงินช่วยเหลือ สิ่งของ หรือการให้ความร่วมมือกับภาครัฐและเอกชน โดยผ่านทางสาขาต่างๆทั่วประเทศรวม 111 งาน จำนวนเงิน 1,347,556.45 บาท ได้แก่

- ด้านการศึกษา มอบโทรทัศน์เพื่อใช้เป็นสื่อการเรียนการสอนจำนวน 10 เครื่อง แก่โรงเรียนในจังหวัดร้อยเอ็ด ตราร และ จันทบุรี สมทบทุนเพื่อซื้อตู้หนังสือให้กับโรงเรียนในโครงการ 600 โรงเรียน และมอบเงินสนับสนุนกิจกรรมต่างๆของโรงเรียน ภายในท้องถิ่น
- ด้านศาสนา ร่วมทำบุญสร้างอุโบสถ งานมหากฐิน ผ้าป่าสามัคคี ร่วมกับหน่วยงานของภาครัฐ เพื่อร่วมทำนุบำรุงพระพุทธศาสนา

- งานประเพณีและกิจกรรมท้องถิ่นร่วมสนับสนุนงานเทศกาลประเพณีและกิจกรรมภายในท้องถิ่นเพื่อเป็นการอนุรักษ์วัฒนธรรมประเพณี และสร้างสัมพันธ์ที่ดีกับชุมชน
- การช่วยเหลือผู้พิการและผู้ด้อยโอกาส เป็นส่วนหนึ่งในการระดมเงินบริจาคจากลูกค้าและพนักงานโกลบอลเฮ้าส์ทุกสาขา ให้แก่โรงเรียนการศึกษาคนตาบอดร้อยเอ็ด โดยการตั้งตู้รับบริจาคเงินภายในร้าน ซึ่งสามารถรวบรวมเงินบริจาคได้มากถึง 600,000 บาท นอกจากนี้ยังได้ร่วมสนับสนุนโครงการล้อเลื่อนเพื่อคนพิการ ของขวัญในวันคนพิการสากลประจำปี 2557 มอบสิ่งของเพื่อใช้ในการซ่อมแซมที่อยู่อาศัยแก่ผู้ยากไร้และผู้ด้อยโอกาส
- การบริจาคโลหิต บริษัทให้ความร่วมมือกับสำนักงานเหล่ากาชาดจังหวัด และโรงพยาบาลประจำจังหวัด ในการประสานงานจัดหาผู้บริจาคโลหิตและอำนวยความสะดวกด้านสถานที่ โดยในปี 2557 มีพนักงานบริษัทร่วมบริจาคโลหิตรวม 602 ราย ปริมาณโลหิตรวม 223,950 ซีซี นอกจากนี้ได้บริจาคดวงตา 3 ราย และอวัยวะ 5 ราย



## 9. การควบคุมภายใน

### ความเห็นของคณะกรรมการบริษัท

คณะกรรมการบริษัท มอบหมายให้คณะกรรมการตรวจสอบและบริหารความเสี่ยง ซึ่งประกอบด้วยกรรมการอิสระ 3 ท่าน โดยแต่ละท่านไม่ได้เป็นพนักงานของบริษัทฯ มีหน้าที่ความรับผิดชอบในการสอบทานความถูกต้องเชื่อถือได้ของรายงานทางการเงิน และควรมีประสิทธิภาพของระบบการควบคุมภายใน

ในการประชุมคณะกรรมการบริษัท ครั้งที่ 1 / 2558 วันที่ 17 กุมภาพันธ์ 2558 โดยมีคณะกรรมการได้ ร่วมประเมินระบบการควบคุมภายใน กับคณะกรรมการตรวจสอบ ถึงความเพียงพอของระบบการควบคุมภายในของบริษัท โดยคณะกรรมการมีความเห็นว่าระบบการควบคุมภายในของบริษัทฯ ทั้ง 5 ด้าน มีความเพียงพอและเหมาะสมกับลักษณะของธุรกิจ อยู่ในระดับที่น่าพอใจ และสอดคล้องกับแนวทางการควบคุมภายในตามมาตรฐานสากลของCOSO (The Committee of Sponsoring Organization of the Tread way Commission) ดังนี้

#### 1. องค์กร และสภาพแวดล้อม

คณะกรรมการเห็นว่าบริษัทฯ มีโครงสร้างองค์กรที่ชัดเจน และได้กำหนดขอบเขตอำนาจ ความรับผิดชอบแต่ละฝ่ายไว้เป็นลายลักษณ์อักษร มีการกำหนดเป้าหมายการดำเนินธุรกิจที่ชัดเจน ซึ่งในการกำหนดเป้าหมาย และแผนงาน ฝ่ายจัดการและผู้บริหารแต่ละสายงาน ได้พิจารณา และกำหนดเป้าหมายธุรกิจ พร้อมกลยุทธ์ในการดำเนินการ ร่วมกัน จึงเชื่อมั่นว่าสามารถดำเนินการได้อย่างมีประสิทธิภาพ ซึ่งนโยบาย หรือระเบียบข้อบังคับต่าง ๆ สามารถปรับเปลี่ยนให้เหมาะสมกับสภาวะที่เปลี่ยนแปลงไป

ในปี 2557 คณะกรรมการได้พิจารณาอนุมัติคู่มือ นโยบายกำกับดูแลกิจการ ข้อกำหนดเกี่ยวกับจริยธรรมทางธุรกิจ และข้อพึงปฏิบัติในการทำงาน เป็นลายลักษณ์อักษรและเผยแพร่ผ่านทางระบบ Share Point (Intranet) และเว็บไซต์ของบริษัท เพื่อเป็นแนวทางให้กรรมการ ผู้บริหาร และพนักงานใช้เป็นแนวทางปฏิบัติ บริษัทฯ มีนโยบายพัฒนาพนักงาน โดยมีการจัดอบรม เพื่อทบทวนแนวทางการปฏิบัติงาน และเพิ่มความรู้ความสามารถแก่พนักงาน รวมถึงการสนับสนุนให้มีสภาพแวดล้อมการทำงานและสวัสดิการที่ดี ตลอดจนกำหนดมาตรฐานในการประเมินผลการปฏิบัติงานและผลตอบแทนที่ชัดเจนเป็นธรรม

#### 2. การบริหารความเสี่ยง

คณะกรรมการเห็นว่า บริษัทฯ ได้พิจารณาและประเมินความเสี่ยงที่อาจมีผลกระทบต่อการดำเนินงานอย่างสม่ำเสมอ โดยกำหนดให้มีการประชุมร่วมกันระหว่างฝ่ายบริหาร ฝ่ายปฏิบัติการ ฝ่ายจัดซื้อ และฝ่ายบัญชี เป็นประจำทุกเดือน เพื่อรับทราบปัญหา และกำหนดวิธีการบริหารจัดการร่วมกัน เพื่อควบคุมความเสี่ยงให้อยู่ในระดับที่ยอมรับได้

#### 3. การควบคุมการปฏิบัติงานของฝ่ายบริหาร

คณะกรรมการเห็นว่า บริษัทฯ มีการกำหนดขอบเขตอำนาจหน้าที่ รายละเอียดการอนุมัติของแต่ละระดับอย่างชัดเจน และแยกหน้าที่ความรับผิดชอบในการอนุมัติ การบันทึกบัญชี และข้อมูลสารสนเทศ ออกจากกันโดยเด็ดขาด ทั้งนี้เพื่อเป็นการตรวจสอบซึ่งกันและกัน

#### 4. ระบบสารสนเทศ และการสื่อสารข้อมูล

คณะกรรมการเห็นว่า บริษัทฯ ให้ความสำคัญเกี่ยวกับระบบสารสนเทศ เป็นอย่างมาก โดยบริษัทฯ ได้พัฒนาโปรแกรมการปฏิบัติงาน และรายงานต่างๆ เพื่อเพิ่มประสิทธิภาพในการปฏิบัติงาน และสนับสนุนการควบคุมภายใน

สำหรับการสื่อสารข้อมูล บริษัทฯ ได้พัฒนาโปรแกรม Share Point ช่องทางการสื่อสารระหว่างหน่วยงานภายในให้มีประสิทธิภาพยิ่งขึ้น เพื่อให้พนักงานรับทราบนโยบาย และระเบียบปฏิบัติจากส่วนกลาง นอกจากนี้ได้กำหนดให้ทุกสาขามีการทำ KYT เพื่อรับทราบข้อมูลต่าง ๆ เป็นประจำทุกวันก่อนเริ่มปฏิบัติงาน ทั้งนี้เพื่อให้การปฏิบัติงานถูกต้องและเป็นแนวทางเดียวกัน

#### 5. ระบบการติดตาม

คณะกรรมการเห็นว่า บริษัทฯ ได้กำหนดให้มีการประชุมร่วมกันระหว่างฝ่ายบริหาร ฝ่ายปฏิบัติการ ฝ่ายจัดซื้อ และฝ่ายบัญชี เป็นประจำทุกเดือน เพื่อรับทราบและติดตามผลการดำเนินงานอย่างสม่ำเสมอ นอกจากนี้ได้กำหนดให้ฝ่ายตรวจสอบภายในรายงานผลการตรวจสอบ และประเมินระบบการควบคุมภายในของหน่วยงานโดยตรงต่อคณะกรรมการบริหาร และคณะกรรมการตรวจสอบ ทั้งนี้เพื่อให้ผู้ตรวจสอบสามารถปฏิบัติงานได้อย่างอิสระ

คณะกรรมการมีความเห็นว่านอกจากระบบการควบคุมภายในทั้ง 5 ด้านของบริษัทที่มีความเพียงพอและเหมาะสมแล้ว ยังเห็นว่าบริษัทได้จัดให้มีบุคลากรเพียงพอที่สามารถดำเนินการเกี่ยวกับการควบคุมภายในให้มีประสิทธิภาพ นอกจากนี้ ในปีที่ผ่านมา ฝ่ายจัดการได้เน้นให้ความรู้ความเข้าใจเกี่ยวกับระบบการควบคุมภายในโดยจัดอบรมให้พนักงานระดับหัวหน้างานของสาขา เพื่อเพิ่มประสิทธิภาพของการดำเนินงานยิ่งขึ้น

สำหรับเรื่องการดูแลทรัพย์สินของบริษัทนั้นคณะกรรมการบริหารได้มอบนโยบายให้แก่ฝ่ายบัญชีและการเงินในการตรวจนับทรัพย์สินของบริษัทเป็นประจำอย่างสม่ำเสมอ ทั้งนี้เพื่อตรวจสอบความครบถ้วนถูกต้องของทรัพย์สินของบริษัท

นอกจากนี้จากการตรวจสอบงบการเงินของบริษัทประจำปี 2557 โดยผู้สอบบัญชีของบริษัทฯ ได้มีข้อสังเกตเกี่ยวกับระบบการควบคุมภายในของบริษัทแต่ประการใด

#### ความเห็นของคณะกรรมการตรวจสอบ

คณะกรรมการตรวจสอบมีความเห็นเช่นเดียวกับคณะกรรมการบริษัท โดยมีเห็นว่าระบบการควบคุมภายในของบริษัทมีความเพียงพอและเหมาะสมกับลักษณะของธุรกิจ อยู่ในระดับที่น่าพอใจ มีการบริหารความเสี่ยงในระดับที่ยอมรับได้ มีระบบบัญชี และรายงานทางการเงินที่ถูกต้องเชื่อถือได้ รวมทั้งมีการปฏิบัติตามกฎหมาย ข้อบังคับที่เกี่ยวข้องกับการดำเนินธุรกิจของบริษัท

#### ข้อมูลหัวหน้างานตรวจสอบภายใน

คณะกรรมการตรวจสอบได้แต่งตั้ง นางสาวสิริวรรณ ณ น่าน ให้ดำรงตำแหน่งหัวหน้างานตรวจสอบภายใน ของบริษัท เนื่องจากมีวุฒิการศึกษา ประสบการณ์ในการตรวจสอบภายใน การฝึกอบรม และมีความเข้าใจในกิจกรรมการดำเนินงานของบริษัท จึงเห็นว่ามีความเหมาะสมที่จะปฏิบัติหน้าที่ดังกล่าวได้อย่างเหมาะสมและเพียงพอ

ทั้งนี้การพิจารณาและอนุมัติแต่งตั้ง ถอดถอน โยกย้ายผู้ดำรงตำแหน่ง หัวหน้างานตรวจสอบภายในของบริษัทจะต้องผ่านการอนุมัติจากคณะกรรมการตรวจสอบ

## 10. นโยบายการจ่ายเงินปันผล

บริษัท มีนโยบายการจ่ายเงินปันผลในแต่ละปีในอัตราไม่น้อยกว่าร้อยละ 30 ของกำไรสุทธิที่เหลือหลังจากหักเงินสำรองต่างๆ ทุกประเภทตามที่ได้กำหนดไว้ในข้อบังคับของบริษัทและตามกฎหมาย หากไม่มีเหตุจำเป็นอื่นที่จะต้องใช้จ่ายดังกล่าว และการจ่ายเงินปันผลนั้นไม่มีผลกระทบต่อการดำเนินงานปกติของบริษัทอย่างมีนัยสำคัญ

ประวัติการจ่ายปันผลสำหรับผลประกอบการประจำปี 2552 - 2556 มีดังนี้

ปี	2552	2553	2554	2555	2556
อัตรากำไรสุทธิต่อหุ้น (หน่วยบาท : หุ้น)	0.4489	0.3772	0.3404	0.3369	0.3437
อัตราเงินปันผลต่อหุ้น (หน่วยบาท : หุ้น)	0.1300	0.5555	0.2222	0.1852	0.1852
อัตรการจ่ายเงินปันผล ต่อ กำไรสุทธิ (%)	34.77	155.03	69.20	68.88	57.56

หมายเหตุ ข้อมูลอัตรากำไรสุทธิข้างต้น เป็นข้อมูลกำไรต่อหุ้นขั้นพื้นฐานตามงบการเงินในแต่ละปีนั้น ๆ ซึ่งไม่ได้ปรับปรุงจำนวนหุ้นสามัญของงวดก่อนๆ อันเนื่องมาจากการเพิ่มทุนจากการจ่ายหุ้นปันผล

## 11. รายการระหว่างกัน

ปี 2557 บริษัทฯ มีรายการธุรกิจที่สำคัญกับบริษัทที่เกี่ยวข้องกัน(เกี่ยวข้องโดยการถือหุ้น หรือมีผู้ถือหุ้น และ / หรือ มีกรรมการร่วมกัน) ซึ่งรายการดังกล่าวเป็นไปตามเงื่อนไขทางการค้า และเป็นราคาตลาดราคาที่เกิดร่วมกันและราคาตามสัญญา โดยรายการระหว่างกันที่เกิดขึ้น ระหว่างปี 2555 - 2557 มีรายละเอียดดังนี้

(หน่วย : ล้านบาท)

ชื่อบริษัท / ลักษณะความสัมพันธ์	รายการ	2557	2556	2555
<b>1. บริษัท อินเทอร์เน็ตคอมพิวเตอร์อุตสาหกรรม จำกัด (อินเทอร์เน็ตคอนกรีต)</b> <ul style="list-style-type: none"> <li>มีกรรมการร่วมกัน 3 ท่าน และกรรมการดังกล่าวเป็นกลุ่มผู้ถือหุ้นใหญ่ของอินเทอร์เน็ตคอนกรีตโดยถือหุ้นรวมร้อยละ 80.80 คือ <ol style="list-style-type: none"> <li>นายวิthur สุริยนากุล</li> <li>นายอนวัช สุริยนากุล</li> <li>นางวารุณี สุริยนากุล</li> </ol> </li> </ul>	ขายสินค้า ลูกหนี้การค้า (ณ 31 ธ.ค.)	9.32 1.50	10.03 0.51	13.63 1.41
ความเห็นของคณะกรรมการตรวจสอบ การทำรายการนี้เป็นการทำรายการที่สมเหตุสมผล และเป็นราคาเดียวกับราคาตลาดที่บริษัทฯ ขายให้กับลูกค้ารายอื่น ๆ				
<b>2. บริษัท สยามโกลบอลเอ็นจิเนียริ่ง จำกัด (โกลบอลเอ็นจิเนียริ่ง)</b> <ul style="list-style-type: none"> <li>มีกรรมการร่วมกัน 1 ท่านคือ</li> <li>นายอนวัช สุริยนากุล</li> <li>กรรมการของบริษัท 3 ท่านเป็นกลุ่มผู้ถือหุ้นใหญ่ของโกลบอลเอ็นจิเนียริ่ง โดยถือหุ้นรวมกันร้อยละ 67.60 คือ <ol style="list-style-type: none"> <li>นายวิthur สุริยนากุล</li> <li>นายอนวัช สุริยนากุล</li> <li>นางวารุณี สุริยนากุล</li> </ol> </li> </ul>	ขายสินค้า ซื้อสินค้า ลูกหนี้การค้า ซื้อสินทรัพย์ เจ้าหนี้การค้า (ณ 31 ธ.ค.)	1.05 4.43 0.02 16.40 -	0.02 - - 34.06 -	0.06 - 0.02 29.80 9.11
ความเห็นของคณะกรรมการตรวจสอบ การทำรายการนี้เป็นการทำรายการที่สมเหตุสมผล และเป็นราคาเดียวกับราคาตลาดที่บริษัทฯ ซื้อ / ขายกับบุคคลทั่วไปรายอื่นๆ				
<b>3. คณะบุคคลเพรชนำหนึ่งโดยนางวารุณี สุริยนากุล</b> <ul style="list-style-type: none"> <li>นางวารุณี สุริยนากุล เป็นกรรมการของ บริษัทฯ</li> </ul>	ค่าเช่า	0.24	0.24	0.24
ความเห็นของคณะกรรมการตรวจสอบ การทำรายการนี้เป็นการทำรายการที่สมเหตุสมผล และมีราคายุติธรรม เมื่อเปรียบเทียบกับ การเช่าที่ดินเปล่าในบริเวณใกล้เคียงกัน				

(หน่วย : ล้านบาท)

ชื่อบริษัท / ลักษณะความสัมพันธ์	รายการ	2557	2556	2555
<b>4. ห้างหุ้นส่วนจำกัด วิบูลย์พาณิชย์ร้อยเอ็ด (วิบูลย์พาณิชย์)</b> <ul style="list-style-type: none"> <li>กรรมการบริษัท 2 ท่านเป็นหุ้นส่วน โดยถือหุ้นรวมกันร้อยละ 15.38 คือ               <ol style="list-style-type: none"> <li>นายวิฑูร สุริยวนากุล</li> <li>นายอนวัช สุริยวนากุล</li> </ol> </li> </ul>	ขายสินค้า ลูกหนี้การค้า ( ณ 31 ธ.ค.)	0.08 -	0.14 0.02	0.23 0.02
ความเห็นของคณะกรรมการตรวจสอบ การทำรายการนี้เป็นการทำรายการที่สมเหตุสมผล และเป็นราคาเดียวกับราคาตลาดที่บริษัทฯ ขายให้กับลูกค้ารายอื่น ๆ				
<b>5. บริษัท กระเบื้องทิพย์ จำกัด</b> <ul style="list-style-type: none"> <li>มีกรรมการร่วมกัน 2 ท่าน คือ               <ol style="list-style-type: none"> <li>นายพิชิต ไม้พุ่ม</li> <li>นายอารีย์ ขวลิตชีวินกุล</li> </ol> </li> </ul>	ซื้อสินค้า เจ้าหนี้การค้า รายได้ส่งเสริม การขาย รายได้ส่งเสริม การขายค้างรับ (ณ 31 ธ.ค.)	502.75 16.18 15.14  3.43	351.91 8.61 16.02  4.34	36.55 4.60 1.89  0.23
ความเห็นของคณะกรรมการตรวจสอบ การทำรายการนี้เป็นการทำรายการที่สมเหตุสมผล และเป็นไปตามลักษณะของการประกอบธุรกิจโดยทั่วไป และมีราคายุติธรรม				
<b>6. บริษัท เอสซีจี ซอร์สเซิ่ง จำกัด</b> <ul style="list-style-type: none"> <li>มีกรรมการร่วมกัน 2 ท่าน คือ               <ol style="list-style-type: none"> <li>นายนิธิ ภัทรโชค</li> <li>นายพิชิต ไม้พุ่ม</li> </ol> </li> </ul>	ขายสินค้า รายได้ส่งเสริม การขาย ซื้อสินค้า เจ้าหนี้การค้า ลูกหนี้การค้า (ณ 31 ธ.ค.)	12.39 -  87.52 - 2.40	0.62 3.45  483.50 - 2.83	1.52 -  113.30 57.46 1.63
ความเห็นของคณะกรรมการตรวจสอบ การทำรายการนี้เป็นการทำรายการที่สมเหตุสมผล และเป็นไปตามลักษณะของการประกอบธุรกิจโดยทั่วไป และมีราคายุติธรรม				

(หน่วย : ล้านบาท)

ชื่อบริษัท / ลักษณะความสัมพันธ์	รายการ	2557	2556	2555
<b>7. บริษัท โสสุโก้ แอนด์กรุ๊ป(2008) จำกัด</b> • มีกรรมการร่วมกัน 2 ท่าน คือ 1. นายอารีย์ ขวลิตชีวินกุล 2. นายพิชิต ไม้พุ่ม	ซื้อสินค้า เจ้าหนี้การค้า รายได้ส่งเสริมการขาย รายได้ส่งเสริมการขาย (ณ 31 ธ.ค.)	186.27 2.62 3.31 16.36	171.01 8.11 4.62 11.23	22.75 15.99 3.36 0.81
ความเห็นของคณะกรรมการตรวจสอบ การทำรายการนี้เป็นการทำรายการที่สมเหตุสมผล และเป็นไปตามลักษณะของการประกอบธุรกิจโดยทั่วไป และมีราคายุติธรรม				
<b>8. บริษัท ไทย-เยอรมัน เซรามิค อินดัสทรี จำกัด (มหาชน)</b> • มีกรรมการร่วมกัน 2 ท่าน คือ 1. นายอารีย์ ขวลิตชีวินกุล 2. นายพิชิต ไม้พุ่ม	ซื้อสินค้า เจ้าหนี้การค้า รายได้ส่งเสริมการขาย รายได้ส่งเสริมการขาย (ณ 31 ธ.ค.)	229.55 13.54 17.61 2.42	202.37 9.97 13.70 2.52	24.50 14.31 1.29 2.42
ความเห็นของคณะกรรมการตรวจสอบ การทำรายการนี้เป็นการทำรายการที่สมเหตุสมผล และเป็นไปตามลักษณะของการประกอบธุรกิจโดยทั่วไป และมีราคายุติธรรม				
<b>9. บริษัท สยามไฟเบอร์กลาส จำกัด</b> • มีกรรมการร่วมกัน 2 ท่าน คือ 1. นายอารีย์ ขวลิตชีวินกุล 2. นายพิชิต ไม้พุ่ม	ซื้อสินค้า เจ้าหนี้การค้า รายได้ส่งเสริมการขาย รายได้ส่งเสริมการขาย (ณ 31 ธ.ค.)	8.51 1.14 - -	7.10 1.05 0.07 0.07	1.21 1.29 - -
ความเห็นของคณะกรรมการตรวจสอบ การทำรายการนี้เป็นการทำรายการที่สมเหตุสมผล และเป็นไปตามลักษณะของการประกอบธุรกิจโดยทั่วไป และมีราคายุติธรรม				

(หน่วย : ล้านบาท)

ชื่อบริษัท / ลักษณะความสัมพันธ์	รายการ	2557	2556	2555
<b>10. บริษัท เอสซีจี โลจิสติกส์ แมเนจเม้นท์ จำกัด</b> • มีกรรมการร่วมกัน 1 ท่าน คือ 1. นายนิธิ ภัทรโชค	ค่าขนส่ง ซื้อสินค้า เจ้าหนี้การค้า ค่าเช่าคลังสินค้า เจ้าหนี้อื่นๆ (ณ 31 ธ.ค.)	- 13.71 1.11 0.54 -	11.25 - 1.41 2.02 0.19	0.08 - 0.08 - -
ความเห็นของคณะกรรมการตรวจสอบ การทำรายการนี้เป็นการทำรายการที่สมเหตุสมผล และเป็นไปตามลักษณะของการประกอบธุรกิจโดยทั่วไป และมีราคารายุติธรรม				
<b>11. บริษัท เอสซีจี ดิสทริบิวชั่น จำกัด</b> • มีกรรมการร่วมกัน 2 ท่าน คือ 1. นายอารีย์ ขวลิตชีวินกุล 2. นายพิชิต ไม้พุ่ม	ค่าบริหาร เจ้าหนี้การค้า (ณ 31 ธ.ค.)	12.00 1.07	8.00 2.14	- -
ความเห็นของคณะกรรมการตรวจสอบ การทำรายการนี้เป็นการทำรายการที่สมเหตุสมผล และเป็นไปตามลักษณะของการประกอบธุรกิจโดยทั่วไป และมีราคารายุติธรรม				
<b>12. บริษัท เซรามิคอุตสาหกรรมไทย จำกัด</b> • มีกรรมการร่วมกัน 2 ท่าน คือ 1. นายอารีย์ ขวลิตชีวินกุล 2. นายพิชิต ไม้พุ่ม	ซื้อสินค้า เจ้าหนี้การค้า รายได้ส่งเสริม การขาย รายได้ส่งเสริม การขายค้างรับ (ณ 31 ธ.ค.)	182.61 7.99 1.54 0.19	64.25 17.04 - -	- - - -
ความเห็นของคณะกรรมการตรวจสอบ การทำรายการนี้เป็นการทำรายการที่สมเหตุสมผล และเป็นไปตามลักษณะของการประกอบธุรกิจโดยทั่วไป และมีราคารายุติธรรม				

(หน่วย: ล้านบาท)

ชื่อบริษัท / ลักษณะความสัมพันธ์	รายการ	2557	2556	2555
<b>13. บริษัท สยามซานิทารีแวร์อินดัสทรี จำกัด</b> <ul style="list-style-type: none"> <li>• มีกรรมการร่วมกัน 2 ท่าน คือ               <ol style="list-style-type: none"> <li>1. นายอารีย์ ขวลิตชีวินกุล</li> <li>2. นายพิชิต ไม้พุ่ม</li> </ol> </li> </ul>	เจ้าหน้าที่การค้า ซื้อสินค้า รายได้ส่งเสริม การขาย รายได้ส่งเสริม การขายค้างรับ (ณ 31 ธ.ค.)	5.34 37.92 1.26  0.25	2.87 6.81 -  -	- - -  -
ความเห็นของคณะกรรมการตรวจสอบ การทำรายการนี้เป็นการทำรายการที่สมเหตุสมผล และเป็นไปตามลักษณะของการประกอบธุรกิจโดยทั่วไป และมีราคายุติธรรม				
<b>14. บริษัท นวพลาสติกอุตสาหกรรม (สระบุรี) จำกัด</b> <ul style="list-style-type: none"> <li>• เป็นบริษัทย่อยของ บมจ.ปูนซิเมนต์ไทย</li> </ul>	ซื้อสินค้า เจ้าหน้าที่การค้า รายได้ส่งเสริม การขาย รายได้ส่งเสริม การขายค้างรับ (ณ 31 ธ.ค.)	77.65 4.63 0.24  0.24	79.01 4.06 -  -	12.33 8.52 -  -
ความเห็นของคณะกรรมการตรวจสอบ การทำรายการนี้เป็นการทำรายการที่สมเหตุสมผล และเป็นไปตามลักษณะของการประกอบธุรกิจโดยทั่วไป และมีราคายุติธรรม				
<b>15. บริษัท สยามคราฟท์อุตสาหกรรม จำกัด</b> <ul style="list-style-type: none"> <li>• เป็นบริษัทย่อยของ บมจ.ปูนซิเมนต์ไทย</li> </ul>	รายได้อื่น ลูกหนี้การค้า (ณ 31 ธ.ค.)	0.81 0.06	0.87 0.09	- -
ความเห็นของคณะกรรมการตรวจสอบ การทำรายการนี้เป็นการทำรายการที่สมเหตุสมผล และเป็นไปตามลักษณะของการประกอบธุรกิจโดยทั่วไป และมีราคายุติธรรม				

## ความเห็นของคณะกรรมการตรวจสอบ

ในการประชุมคณะกรรมการตรวจสอบครั้งที่ 2 / 2558 เมื่อวันที่ 17 กุมภาพันธ์ 2558 คณะกรรมการตรวจสอบได้พิจารณาให้ความเห็นเกี่ยวกับรายการระหว่างกันของบริษัทกับบุคคลที่อาจมีความขัดแย้งทางผลประโยชน์ มีส่วนได้เสีย หรืออาจมีความขัดแย้งทางผลประโยชน์ในอนาคต ตามประกาศคณะกรรมการกำกับหลักทรัพย์และตลาดหลักทรัพย์ ซึ่งในที่ประชุมได้พิจารณาแล้ว มีมติเป็นเอกฉันท์ให้ความเห็นว่า รายการระหว่างกันต่าง ๆ ดังกล่าว เป็นรายการที่มีความสมเหตุสมผล มีการกำหนดราคาและเงื่อนไขอื่น ๆ ตามราคาตลาดเช่นเดียวกับการกำหนดราคาให้กับบุคคลหรือกิจการอื่นที่ไม่เกี่ยวข้องกัน และไม่มีการถ่ายเทผลประโยชน์ระหว่างบริษัทและบุคคลที่อาจมีความขัดแย้งดังกล่าว

## มาตรการหรือขั้นตอนการอนุมัติการทำรายการระหว่างกัน

ในการประชุมคณะกรรมการบริษัท ครั้งที่ 4 / 2551 เมื่อวันที่ 11 สิงหาคม 2551 คณะกรรมการบริษัทได้พิจารณาอนุมัติหลักการเกี่ยวกับข้อตกลงทางการค้าที่มีเงื่อนไขการค้าโดยทั่วไป ในการทำธุรกรรมระหว่างบริษัท กับ กรรมการ ผู้บริหาร หรือบุคคลที่มีความเกี่ยวข้อง โดยได้มีการกำหนดให้การทำรายการระหว่างกันของบริษัทกับบุคคลที่อาจมีความขัดแย้งจะต้องเป็นไปตามเงื่อนไขการค้าปกติหรือราคาตลาด ภายใต้เงื่อนไขที่สมเหตุสมผล สามารถตรวจสอบได้ และไม่ก่อให้เกิดการถ่ายเทผลประโยชน์ โดยในกรณีของการทำรายการระหว่างกันที่เป็นไปตามการค้าปกติ ฝ่ายบริหารสามารถดำเนินการได้ตามปกติภายใต้หลักการที่ทางคณะกรรมการบริษัทได้พิจารณาอนุมัติไว้ตามมติการประชุมในวันดังกล่าว ทั้งนี้ทางบริษัทจะจัดทำรายงานสรุปการทำธุรกรรมที่มีขนาดเกินกว่าสิบล้านบาทขึ้นไป เพื่อรายงานในการประชุมคณะกรรมการบริษัททุกไตรมาสหรือตามความประสงค์ของคณะกรรมการบริษัท อย่างไรก็ตาม แม้การทำธุรกรรมนั้นจะมีมูลค่าไม่เกินสิบล้าน ฝ่ายบริหารก็จะแจ้งให้ที่ประชุมคณะกรรมการตรวจสอบทราบทุกไตรมาสเช่นกัน

สำหรับในกรณีที่การทำรายการระหว่างกันไม่เป็นรายการทางการค้าปกติจะกำหนดให้ต้องนำเสนอต่อคณะกรรมการตรวจสอบพิจารณาความเหมาะสมก่อนการเข้าทำรายการ ทั้งนี้หากคณะกรรมการตรวจสอบไม่มีความชำนาญในการพิจารณารายการดังกล่าว บริษัทจะพิจารณาให้ผู้ประเมินราคาอิสระ หรือผู้เชี่ยวชาญเฉพาะด้านนั้น ๆ เป็นผู้ให้ความเห็นเกี่ยวกับรายการระหว่างกันดังกล่าวต่อคณะกรรมการตรวจสอบ เพื่อให้คณะกรรมการตรวจสอบใช้ในการประกอบการตัดสินใจและให้ความเห็นต่อ คณะกรรมการบริษัท หรือผู้ถือหุ้นตามแต่กรณีเพื่ออนุมัติรายการดังกล่าวก่อนการเข้าทำรายการ ทั้งนี้การพิจารณาอนุมัติการทำรายการระหว่างกันดังกล่าวต้องปฏิบัติให้เป็นไปตามกฎหมายว่าด้วยหลักทรัพย์และตลาดหลักทรัพย์ และข้อบังคับ ประกาศ คำสั่ง หรือข้อกำหนดของตลาดหลักทรัพย์แห่งประเทศไทย ซึ่งผู้ที่มีส่วนได้เสียหรือมีส่วนได้เสียในการทำรายการระหว่างกันจะไม่มีสิทธิออกเสียงลงมติในการทำรายการระหว่างกันนั้น ๆ

## นโยบายหรือแนวโน้มนการทำรายการระหว่างกันในอนาคต

ในอนาคตหากบริษัทมีความจำเป็นต้องทำรายการระหว่างกันกับบุคคลที่อาจมีความขัดแย้งทางผลประโยชน์กับบริษัท บริษัทมีนโยบายที่จะกำหนดเงื่อนไขต่าง ๆ ให้เป็นไปตามลักษณะการดำเนินการค้าปกติและเป็นราคาตลาดซึ่งสามารถเปรียบเทียบได้กับราคาที่เกิดขึ้นกับบุคคลภายนอกหรือเป็นราคาตามท้องตลาดทั่วไป ทั้งนี้บริษัทจะขอให้คณะกรรมการตรวจสอบหรือผู้สอบบัญชีของบริษัทหรือผู้เชี่ยวชาญอิสระ พิจารณาตรวจสอบและให้ความเห็นถึงความสมเหตุสมผลของการทำรายการและความเหมาะสมของราคาด้วย

รายการระหว่างกันที่อาจเกิดขึ้นในอนาคตนั้น กรรมการจะต้องปฏิบัติตามระเบียบต่าง ๆ ที่ได้กำหนดขึ้นและกรรมการจะต้องไม่อนุมัติรายการใด ๆ ที่ตนหรือบุคคลที่อาจมีความขัดแย้งทางผลประโยชน์ ในลักษณะอื่นใดกับบริษัทและจะต้องเปิดเผยรายการดังกล่าวต่อคณะกรรมการบริษัทเพื่อให้คณะกรรมการบริษัทพิจารณา ซึ่งบริษัทจะต้องปฏิบัติให้เป็นไปตามกฎหมายว่าด้วยหลักทรัพย์และตลาดหลักทรัพย์ และข้อบังคับ ประกาศ คำสั่ง หรือข้อกำหนดของตลาดหลักทรัพย์แห่งประเทศไทย รวมตลอดถึงการปฏิบัติตามข้อกำหนดเกี่ยวกับการเปิดเผยข้อมูลการทำรายการเกี่ยวโยงกัน และการได้มาหรือจำหน่ายไปซึ่งทรัพย์สินของบริษัทหรือบริษัทย่อย และ

บริษัทจะไม่ทำรายการระหว่างกันกับบริษัทที่เกี่ยวข้องที่ไม่ใช่การดำเนินธุรกิจตามปกติของบริษัทต่อไป

ทั้งนี้หากมีรายการระหว่างกันของ บริษัท สยามโกลบอลเฮ้าส์ จำกัด (มหาชน) เกิดขึ้นกับบุคคลที่อาจมีความขัดแย้งทางผลประโยชน์หรือมีส่วนได้เสีย หรืออาจมีความขัดแย้งทางผลประโยชน์ในอนาคต บริษัทจะได้ให้คณะกรรมการตรวจสอบ เป็นผู้ให้ความเห็นเกี่ยวกับราคา อัตราค่าตอบแทน รวมทั้งความจำเป็นและความเหมาะสมของรายการนั้น ในกรณีที่คณะกรรมการตรวจสอบไม่มีความชำนาญในการพิจารณารายการระหว่างกันที่อาจเกิดขึ้น บริษัทจะได้ให้ผู้เชี่ยวชาญอิสระหรือผู้สอบบัญชีของบริษัทเป็นผู้ให้ความเห็นเกี่ยวกับรายการระหว่างกันดังกล่าว เพื่อนำไปใช้ประกอบการตัดสินใจของคณะกรรมการ หรือผู้ถือหุ้นตามแต่กรณี ทั้งนี้บริษัทจะเปิดเผยรายการระหว่างกันไว้ในหมายเหตุประกอบงบการเงินที่ได้รับการตรวจสอบจากผู้สอบบัญชีของบริษัท แบบแสดงรายการข้อมูลประจำปี (56 - 1) และรายงานประจำปีของบริษัท (56 - 2)

### มาตรการคุ้มครองผู้ลงทุน

เพื่อเป็นการคุ้มครองผู้ลงทุนในอนาคตถ้ามีรายการระหว่างกันของบริษัทเกิดขึ้นกับบุคคลที่อาจมีความขัดแย้งทางผลประโยชน์ มีส่วนได้ส่วนเสีย หรืออาจมีความขัดแย้งทางผลประโยชน์ในอนาคต บริษัทจะจัดให้ผ่านที่ประชุมคณะกรรมการที่มีกรรมการตรวจสอบเข้าร่วมประชุมเพื่อดูแลให้รายการระหว่างกันเป็นไปอย่างยุติธรรมและมีนโยบายการกำหนดราคาที่เหมาะสมโดยคณะกรรมการบริษัทจะต้องปฏิบัติหน้าที่ให้เป็นไปตามกฎหมายว่าด้วยหลักทรัพย์และตลาดหลักทรัพย์ และข้อบังคับ ประกาศ ข้อกำหนดของตลาดหลักทรัพย์แห่งประเทศไทย รวมถึงการปฏิบัติตามข้อกำหนดเกี่ยวกับการเปิดเผยข้อมูลการทำรายการที่เกี่ยวข้องกัน และการได้มาหรือจำหน่ายทรัพย์สินที่สำคัญของบริษัทจดทะเบียนอย่างเคร่งครัด

## 12. คำอธิบายและการวิเคราะห์ฐานะการเงินและผลการดำเนินงาน

### ภาพรวมของผลการดำเนินงานที่ผ่านมา

ตลอดระยะเวลา 3 ปี ที่ผ่านมา ตั้งแต่ปี 2555 - 2557 บริษัทมีผลการดำเนินงานที่ดีอย่างต่อเนื่อง เป็นผลมาจากการเพิ่มขึ้นของยอดขายในสาขาเดิมหลายสาขาและการเปิดสาขาใหม่อย่างต่อเนื่อง โดยแม้ว่าในช่วงเวลาที่ผ่านมา เศรษฐกิจของประเทศไทยจะได้รับผลกระทบจากการเปลี่ยนแปลงทางการเมือง เหตุการณ์ความไม่สงบภายในประเทศ รวมถึงภัยธรรมชาติในบางพื้นที่ซึ่ง ล้วนแล้วแต่ส่งผลกระทบต่อภาคธุรกิจ แต่เหตุการณ์ดังกล่าวที่เกิดขึ้นนั้นไม่ได้ส่งผลกระทบให้บริษัทเปลี่ยนแปลงแผนในระยะยาวของบริษัท ที่ต้องการจะขยายสาขาให้ครอบคลุมทั่วประเทศไทย ดังจะเห็นได้จากจำนวนสาขา ณ สิ้นปี 2557 ที่เพิ่มเป็น 32 สาขา จาก 20 สาขา ณ สิ้นปี 2555 โดย 12 สาขา ที่เปิดภายในระยะเวลา 2 ปี ที่ผ่านมามีได้แก่ สาขา แพร่ ลำปาง น่าน สุโขทัย บ้านไผ่(จ.ขอนแก่น) กำแพงเพชร อุบลราชธานี บ้านตาต (จ.อุดรธานี) ลพบุรี ทรายทอง จันทบุรี และ หนองบัวลำภู

### ผลการดำเนินงาน

#### รายได้

บริษัทมีรายได้รวม ตลอดระยะเวลา 3 ปีที่ผ่านมาตั้งแต่ปี 2555 - 2557 ดังนี้ ปี 2555 จำนวน 11,089.93 ล้านบาท ปี 2556 จำนวน 14,736.69 ล้านบาท และ ปี 2557 จำนวน 16,055.01 ล้านบาท ซึ่งเป็นผลจากการดำเนินงานของสาขาเดิม และการขยายสาขาเพิ่มอย่างต่อเนื่องทุกปี

#### ต้นทุนขายและค่าใช้จ่ายในการขายและบริหาร

บริษัทมีส่วนต้นทุนขายสำหรับปี 2555 - 2557 เมื่อเทียบกับรายได้รวมเท่ากับ ร้อยละ 82.65 ร้อยละ 82.20 และร้อยละ 82.25 ตามลำดับ สำหรับค่าใช้จ่ายในการขายและบริหาร ปี 2555 - 2557 เท่ากับ 958.63 ล้านบาท 1,388.42 ล้านบาท และ 1,841.62 ล้านบาท ตามลำดับ โดยสาเหตุหลักของการเพิ่มขึ้นของค่าใช้จ่ายในการขายและบริหาร คือการเพิ่มขึ้นของจำนวนพนักงานตามสาขาที่เปิดใหม่ และสาขาที่เพิ่มขึ้นจาก 20 สาขา ในปี 2555 เพิ่มเป็น 32 สาขาในปี 2557

นอกจากนี้ตั้งแต่ปี 2551 เป็นต้นมา บริษัทมีการทบทวนราคาเกี่ยวกับที่ดิน อาคารและสิ่งปลูกสร้างใหม่ (Revalued) ทุกกรอบระยะเวลา 3 ปี ตามมาตรฐานการบัญชีฉบับที่ 16 เกี่ยวกับเรื่องที่ดิน อาคาร และอุปกรณ์ โดยในวันที่ 1 มกราคม 2557 บริษัทได้ทำการทบทวนมูลค่าปัจจุบันของที่ดิน อาคารและสิ่งปลูกสร้างใหม่ ซึ่งการปฏิบัติตามมาตรฐานดังกล่าวส่งผลให้บริษัทต้องรับรู้ค่าใช้จ่ายเกี่ยวกับค่าเสื่อมราคาของสินทรัพย์ส่วนที่ตีราคาใหม่นี้เพิ่มขึ้นจากปี 2556 เป็นเงิน 200.81 ล้านบาท

#### อัตรากำไรขั้นต้นและอัตรากำไรสุทธิ

บริษัทมีอัตรากำไรขั้นต้นเมื่อพิจารณาเฉพาะรายได้จากการขายในปี 2555 - 2557 เท่ากับ ร้อยละ 14.99 ร้อยละ 15.30 และร้อยละ 15.14 ตามลำดับ

อัตรากำไรสุทธิสำหรับรอบระยะเวลาบัญชีปี 2555 - 2557 เมื่อเทียบกับรายได้รวมของบริษัท เท่ากับ ร้อยละ 5.66 ร้อยละ 6.01 และร้อยละ 4.37 ตามลำดับ

## สินทรัพย์รวม

สินทรัพย์รวมของบริษัทในงวดบัญชีปี 2555 - 2557 เท่ากับ 12,013.71 ล้านบาท 16,046.41 ล้านบาท และ 21,173.60 ล้านบาท ตามลำดับ โดยการเปลี่ยนแปลงของสินทรัพย์รวมมีสาเหตุสำคัญมาจาก

- 1) เงินสดและรายการเทียบเท่าเงินสด ณ 31 ธันวาคม 2555 เท่ากับ 117.74 ล้านบาท 31 ธันวาคม 2556 เท่ากับ 162.39 ล้านบาท และ 31 ธันวาคม 2557 เท่ากับ 282.55 ล้านบาท
- 2) ลูกหนี้การค้า ณ 31 ธันวาคม 2555 เท่ากับ 15.21 ล้านบาท 31 ธันวาคม 2556 เท่ากับ 13.47 ล้านบาท และ 31 ธันวาคม 2557 เท่ากับ 18.90 ล้านบาท โดยบริษัทฯ จะคงเน้นการขายสินค้าเป็นเงินสด ควบคู่ไปกับนโยบายการพิจารณาวงเงินเครดิตที่เข้มงวด อาทิ มีหนังสือค้ำประกันวงเงินเครดิตจากธนาคารที่น่าเชื่อถือ และนโยบายการติดตามการชำระหนี้อย่างใกล้ชิด ทั้งนี้เพื่อลดความเสี่ยงจากการผิดนัดชำระหนี้
- 3) สินค้าคงเหลือ ณ 31 ธันวาคม 2555 เท่ากับ 4,974.85 ล้านบาท 31 ธันวาคม 2556 เท่ากับ 6,663.90 ล้านบาท และ 31 ธันวาคม 2557 เท่ากับ 7,041.27 ล้านบาท โดยมูลค่าสินค้าคงเหลือที่เพิ่มขึ้นเกิดจากการเปิดสาขาเพิ่มเติม นอกจากนี้ จากการที่บริษัทดำเนินธุรกิจอยู่ภายใต้สโลแกน “ครบ หลากหลาย ให้บ้านคุณ” มีความจำเป็นอย่างยิ่งที่จะต้องมีส่วนสินค้าจำนวนมากเอาไว้ให้บริการแก่ลูกค้าเพื่อให้เกิดความพอใจสูงสุด
- 4) ที่ดิน อาคาร และอุปกรณ์สุทธิ ณ 31 ธันวาคม 2555 เท่ากับ 6,488.26 ล้านบาท 31 ธันวาคม 2556 เท่ากับ 8,607.17 ล้านบาท และ 31 ธันวาคม 2557 เท่ากับ 13,159.72 ล้านบาท ทั้งนี้มีสาเหตุจากการลงทุนเพื่อขยายสาขาเพิ่มขึ้นทุกปี และมูลค่าสินทรัพย์เดิมเพิ่มขึ้นจากการตีราคาใหม่ตามมาตรฐานการบัญชีฉบับที่ 16 เรื่องที่ดิน อาคาร และอุปกรณ์

## หนี้สิน

บริษัทมีหนี้สินรวม ณ 31 ธันวาคม 2555 เท่ากับ 3,109.50 ล้านบาท 31 ธันวาคม 2556 เท่ากับ 5,745.63 ล้านบาท และ 31 ธันวาคม 2557 เท่ากับ 7,090.78 ล้านบาท ซึ่งเมื่อเปรียบเทียบกับส่วนของผู้ถือหุ้น ณ วันที่เดียวกันพบว่ามียอดตราส่วนของผู้ถือหุ้นต่อส่วนของผู้ถือหุ้นเป็น 0.35, 0.56 และ 0.50 เท่า ตามลำดับ ในปี 2557 บริษัทได้ออกหุ้นกู้จำนวน 3,000 ล้านบาท เพื่อใช้ในการดำเนินงานและการขยายสาขา แทนการกู้ยืมระยะยาวจากสถาบันการเงิน

## ส่วนของผู้ถือหุ้น

บริษัทมีส่วนของผู้ถือหุ้น ณ 31 ธันวาคม 2555 เท่ากับ 8,904.21 ล้านบาท 31 ธันวาคม 2556 เท่ากับ 10,300.78 ล้านบาท และ 31 ธันวาคม 2557 เท่ากับ 14,082.82 ล้านบาท โดยในปี 2557 บริษัทได้เพิ่มทุนจดทะเบียนเป็น 3,048,753,544.00 บาท โดยเป็นทุนที่ออกและเรียกชำระแล้วจำนวน 3,048,750,120.00 บาท และในปี 2557 บริษัทมีกำไรสุทธิจากการดำเนินงานจำนวน 701.71 ล้านบาท ซึ่งถูกจัดสรรไปเป็นสำรองตามกฎหมายจำนวน 35.10 ล้านบาท ส่งผลให้ ณ 31 ธันวาคม 2557 บริษัทมีกำไรสะสมที่จัดสรรเป็นสำรองตามกฎหมายเท่ากับ 184.18 ล้านบาท และส่วนของกำไรสะสมที่ยังไม่ได้จัดสรรจำนวน 1,824.97 ล้านบาท ส่วนของผู้ถือหุ้นเพิ่มขึ้นจากสิ้นปี 2556 ประมาณ ร้อยละ 36.72

## ปัจจัยที่อาจส่งผลกระทบต่อผลการดำเนินงานในอนาคต

ปัจจัยสำคัญที่อาจมีผลกระทบต่อการดำเนินงานของบริษัทฯ ในอนาคตมี 4 ปัจจัยดังนี้

### 1. ความผันผวนของเศรษฐกิจภายในประเทศ

ในปัจจุบันนักวิชาการและผู้เชี่ยวชาญด้านเศรษฐกิจจากหลายแห่ง ได้ให้ความเห็นถึงสภาพเศรษฐกิจของประเทศไทยว่าอาจมีการชะลอตัวจากปัจจัยหลาย ๆ อย่าง เช่น ปัญหาด้านการเมือง และหนี้ครัวเรือนที่เพิ่มสูงขึ้น จนอาจส่งผลกระทบต่อความเชื่อมั่นในการลงทุน

รวมถึงการลดการจับจ่ายใช้สอยของภาคประชาชนภายในประเทศ ซึ่งในช่วงที่ผ่านมา บริษัทได้ทำการติดตามสถานการณ์ต่าง ๆ และวิเคราะห์ผลกระทบต่อยอดขายของบริษัทอย่างต่อเนื่อง โดยบริษัทยังคงเชื่อมั่นในฐานการเงินที่แข็งแกร่งของบริษัทว่าพร้อมจะรองรับแผนระยะยาวของบริษัทที่ต้องการขยายสาขาให้ครอบคลุมทั่วประเทศไทย และประเทศต่างๆในอาเซียน นอกจากนี้บริษัทยังอยู่ในช่วงของการลงทุนสร้างศูนย์กระจายสินค้าในพื้นที่ จังหวัดพระนครศรีอยุธยา เพื่อเพิ่มประสิทธิภาพในการบริหาร Supply chain ซึ่งจะช่วยเพิ่มความสามารถในการทำกำไรของบริษัทในระยะยาว

## 2. ความผันผวนของอัตราแลกเปลี่ยน

จากการที่บริษัทได้นำเข้าสินค้าจากต่างประเทศเพื่อจำหน่าย ความผันผวนของอัตราแลกเปลี่ยนเป็นปัจจัยเสี่ยงสำคัญปัจจัยหนึ่งของการดำเนินธุรกิจ โดยในการประชุมผู้บริหารรายเดือนของบริษัทได้มีการติดตามสถานการณ์ทางเศรษฐกิจและการเงิน สำหรับการประเมินความเสี่ยงและผลกระทบจากอัตราแลกเปลี่ยน พร้อมทั้งกำหนดแนวทางในการป้องกันความเสี่ยงจากอัตราแลกเปลี่ยนอย่างต่อเนื่อง

## 3. การแข่งขันในอุตสาหกรรม

จากการเร่งขยายสาขาของคู่แข่งหลายราย รวมถึงการที่มีผู้ประกอบการรายใหม่เข้ามาในตลาด ทำให้การแข่งขันในการดำเนินธุรกิจของบริษัทมีความท้าทายและเข้มข้นมากยิ่งขึ้น โดยบริษัทจะยังคงมุ่งเน้นในการนำเสนอสินค้าที่เกี่ยวข้องกับวัสดุก่อสร้าง และที่อยู่อาศัยให้เหมาะสมกับลูกค้าเป้าหมายของบริษัท ตรงตามนโยบาย “ครบ หลากหลาย ให้บ้านคุณ” นอกจากนี้ บริษัทจะยังคงมุ่งเน้นสร้างความแตกต่างจากการบริการและความรู้ในตัวสินค้าของพนักงาน เพื่อดึงดูดให้ลูกค้าอยู่กับบริษัทในระยะยาวต่อไป

## 4. การสรรหาทรัพยากรบุคคล

ปัจจุบันบริษัทอยู่ในช่วงของการขยายกิจการให้มีสาขารอบคลุมทั่วประเทศไทย บริษัทตระหนักดีว่าการสรรหา การพัฒนา และการดูแลรักษาให้บุคลากรในหน่วยงานต่างๆอยู่กับบริษัทในระยะยาวเป็นเรื่องที่สำคัญเป็นอย่างมาก โดยบริษัทได้มีการพัฒนาหลักสูตรในการฝึกอบรมพนักงาน รวมถึงมีการกำหนดนโยบายการบริหารบุคคลของบริษัท ร่วมกับบริษัทเอสซีจี ดิสทริบิวชั่น จำกัด ซึ่งเป็น Strategic partner ของบริษัท โดยบริษัทมีความมั่นใจเป็นอย่างยิ่งว่าจะสามารถสรรหาและพัฒนาบุคลากรเพื่อรองรับการขยายตัวในอัตราที่สูงของบริษัทได้อย่างไม่มีปัญหา

## คำตอบแทนของผู้สอบบัญชี

มติที่ประชุมสามัญผู้ถือหุ้นประจำปี 2557 อนุมัติแต่งตั้ง นายเมธี รัตนศรีเมธา ผู้สอบบัญชีรับอนุญาตทะเบียนเลขที่ 3425 หรือนายพิศิษฐ์ ชีวะเรืองโรจน์ ผู้สอบบัญชีรับอนุญาตทะเบียนเลขที่ 2803 แห่งบริษัท เอ็ม อาร์ แอนด์ แอสโซซิเอท จำกัด เป็นผู้สอบบัญชีของบริษัท โดยกำหนดค่าตอบแทนการสอบบัญชีสำหรับปี 2557 จำนวน 2,000,000 บาท

สำหรับค่าตอบแทนที่จ่ายให้แก่ผู้สอบบัญชีประกอบด้วย ค่าตอบแทนของผู้สอบบัญชี และค่าบริการอื่น ๆ ดังนี้

รายการ / ปี	2555	2556	2557
ค่าตอบแทนการสอบบัญชี (Audit Fee)	1,600,000.00	2,000,000.00	2,000,000.00
ค่าบริการอื่น ๆ ( Non Audit Fee)	164,150.00	97,410.00	110,749.99

### 13. รายงานของคณะกรรมการตรวจสอบและบริหารความเสี่ยง

เรียน ท่านผู้ถือหุ้น

คณะกรรมการตรวจสอบและบริหารความเสี่ยงของ บริษัท สยามโกลบอลเฮ้าส์ จำกัด (มหาชน) ประกอบด้วยกรรมการอิสระทั้งหมด 3 ท่าน เป็นผู้มีความรู้ความสามารถ และมีคุณสมบัติตามข้อกำหนดของตลาดหลักทรัพย์แห่งประเทศไทย ดังนี้

- |                 |                 |   |
|-----------------|-----------------|---|
| 1. รศ.พรสิริ    | ทิวาวรรณวงศ์    | ประธานกรรมการตรวจสอบและบริหารความเสี่ยง |
| 2. นายพรศักดิ์  | ศักดิ์พันธุ์พนม | กรรมการตรวจสอบและบริหารความเสี่ยง       |
| 3. นายสุรศักดิ์ | จันทริ          | กรรมการตรวจสอบและบริหารความเสี่ยง       |

ในปี 2557 คณะกรรมการตรวจสอบและบริหารความเสี่ยงได้ปฏิบัติหน้าที่ตามขอบเขตที่กำหนดไว้ในกฎบัตรของคณะกรรมการตรวจสอบ และหน้าที่ตามที่ได้รับมอบหมายจากคณะกรรมการบริษัท อย่างครบถ้วน โดยมีการประชุมร่วมกันทั้งหมด 5 ครั้ง ซึ่งสามารถสรุปสาระสำคัญได้ ดังนี้

1. สอบทานงบการเงินรายไตรมาส และงบการเงินประจำปี 2557 ร่วมกับผู้บริหารระดับสูงของบริษัทฯ (รองประธานเจ้าหน้าที่บริหารฝ่ายบัญชีและการเงิน) ก่อนเปิดเผยไปยังตลาดหลักทรัพย์แห่งประเทศไทย โดยผลการสอบทานพบว่าบริษัทฯ มีรายงานทางการเงินถูกต้อง เป็นไปตามมาตรฐานการบัญชี รวมถึงมีการเปิดเผยข้อมูลในรายงานการเงินอย่างเพียงพอ และทันเวลา
2. สอบทานรายการระหว่างกิจการ และบุคคลที่เกี่ยวข้องกับบริษัทฯ โดยผลการสอบทานพบว่ารายการทางการค้าที่เกิดขึ้นนั้นเป็นไปตามเงื่อนไขธุรกิจปกติ ไม่ก่อให้เกิดการถ่ายเทผลประโยชน์ รวมถึงได้มีการเปิดเผยข้อมูลในงบการเงินของบริษัทฯ ครบถ้วนแล้ว
3. สอบทานระบบการควบคุมภายในของบริษัทฯ โดยคณะกรรมการตรวจสอบฯ มีความเห็นว่าบริษัทฯ มีระบบการควบคุมภายในที่เพียงพอ ซึ่งครอบคลุมถึงเรื่อง องค์กรและสภาพแวดล้อม การบริหารความเสี่ยง การควบคุมการปฏิบัติงานของฝ่ายบริหาร ระบบสารสนเทศและการสื่อสารข้อมูล และระบบการติดตาม
4. กำกับงานตรวจสอบภายในของบริษัทฯ โดยคณะกรรมการตรวจสอบฯ ได้สอบทานแผนการตรวจสอบประจำปี 2557 และรับทราบผลการตรวจสอบ พร้อมให้ข้อเสนอแนะในการปฏิบัติงานแก่ฝ่ายตรวจสอบภายใน เพื่อให้การปฏิบัติงานมีประสิทธิภาพยิ่งขึ้น
5. สอบทานการปฏิบัติงานตามกฎหมายว่าด้วยหลักทรัพย์ และตลาดหลักทรัพย์ ข้อกำหนดของตลาดหลักทรัพย์ และกฎหมายที่เกี่ยวข้องกับการดำเนินธุรกิจของบริษัทฯ โดยผลการสอบทานพบว่าบริษัทฯ ได้ปฏิบัติตามกฎหมาย และกำกับปฏิบัติตามกฎหมายว่าด้วยหลักทรัพย์และตลาดหลักทรัพย์ ข้อกำหนดของตลาดหลักทรัพย์ หรือกฎหมายที่เกี่ยวข้องกับธุรกิจของบริษัทฯ อย่างเคร่งครัด
6. พิจารณาคัดเลือกเสนอแต่งตั้งผู้สอบบัญชีประจำปี 2557 ของบริษัทฯ และกำหนดค่าสอบบัญชีที่เหมาะสม เสนอต่อคณะกรรมการบริษัทฯ เพื่อนำเสนอขออนุมัติต่อที่ประชุมสามัญผู้ถือหุ้นประจำปี 2557 โดยคณะกรรมการตรวจสอบฯ ได้เสนอ นายเมธี รัตนศรีเมธา ผู้สอบบัญชีรับอนุญาตเลขที่ 3425 หรือ นายพิศิษฐ์ ชิวะเรืองโรจน์ ผู้สอบบัญชีรับอนุญาตเลขที่ 2803 แห่งบริษัท เอ็ม อาร์ แอนด์ แอสโซซิเอท จำกัด เป็นผู้สอบบัญชีของบริษัทฯ ประจำปี 2557 และกำหนดค่าสอบบัญชีเป็นจำนวนเงิน 2.0 ล้านบาท
7. ประชุมหารือกับผู้สอบบัญชี เพื่อปรึกษาถึงประเด็นสำคัญในการจัดทำงบการเงิน รวมถึงรับทราบผลการปฏิบัติงานสอบบัญชี ข้อสังเกตที่ตรวจพบ และข้อเสนอแนะต่างๆจากผู้สอบบัญชี โดยในการประชุมนั้นไม่มีฝ่ายบริหารเข้าร่วมประชุมด้วย

ผลการสอบทานการดำเนินงานในด้านต่างๆของบริษัทฯ ตามรายละเอียดข้างต้น คณะกรรมการตรวจสอบมีความเห็นว่าในปี 2557 บริษัทฯ ได้ดำเนินการตามกฎหมายและข้อบังคับต่างๆที่เกี่ยวข้องอย่างครบถ้วน สอดคล้องกับแนวปฏิบัติเกี่ยวกับการกำกับดูแลกิจการที่ดี และบริษัทฯยังมีระบบการควบคุมภายในที่ดีเหมาะสมกับการดำเนินธุรกิจ

นอกจากนี้ในปีที่ผ่านมา คณะกรรมการตรวจสอบ 2 ท่าน ได้เข้าร่วมการสัมมนา “CG Forum 2 / 2014 : Corporate Governance in the Perspective of Investors” ซึ่งจัดโดยตลาดหลักทรัพย์แห่งประเทศไทย ทั้งนี้เพื่อพัฒนาและส่งเสริมความรู้ความเข้าใจเกี่ยวกับบทบาทหน้าที่การกำกับดูแลการควบคุมภายในขององค์กรให้มีประสิทธิภาพ และประสิทธิผลต่อไป



(รศ.พรสิริ ทิววรรณวงศ์)

ประธานกรรมการตรวจสอบและบริหารความเสี่ยง

บริษัท สยามโกลบอลเฮ้าส์ จำกัด (มหาชน)

17 กุมภาพันธ์ 2558

## 14. รายงานความรับผิดชอบของคณะกรรมการต่อรายงานทางการเงิน

คณะกรรมการบริษัทฯ เป็นผู้รับผิดชอบต่อการเงินรวมของบริษัท สยามโกลบอลเฮ้าส์ จำกัด (มหาชน) และสารสนเทศทางการเงินที่ปรากฏในรายงานประจำปี งบการเงินดังกล่าวจัดทำขึ้นตามมาตรฐานการบัญชีที่รับรองทั่วไป โดยเลือกใช้นโยบายที่เหมาะสมและถือปฏิบัติอย่างสม่ำเสมอ ใช้ดุลพินิจอย่างระมัดระวัง และประมาณการที่ดีที่สุดในการจัดทำ รวมทั้งมีการเปิดเผยข้อมูลสำคัญอย่างเพียงพอในหมายเหตุประกอบงบการเงิน

คณะกรรมการได้จัดให้มีการดำรงรักษาไว้ซึ่งระบบการควบคุมภายในที่มีประสิทธิภาพเพื่อให้มั่นใจได้อย่างมีเหตุผลว่าการบันทึกข้อมูลทางบัญชีมีความถูกต้องครบถ้วนและเพียงพอที่จะดำรงรักษาไว้ซึ่งทรัพย์สินและเพื่อให้ทราบจุดอ่อนเพื่อป้องกันไม่ให้เกิดการทุจริต หรือการดำเนินการที่ผิดปกติดังมีสาระสำคัญ

ในการนี้คณะกรรมการบริษัทฯ ได้แต่งตั้งคณะกรรมการตรวจสอบและบริหารความเสี่ยง ซึ่งประกอบด้วยกรรมการอิสระที่ไม่เป็นผู้บริหาร ดูแลรับผิดชอบเกี่ยวกับคุณภาพของรายงานทางการเงิน และระบบการควบคุมภายใน โดยความเห็นของคณะกรรมการตรวจสอบและบริหารความเสี่ยง เกี่ยวกับเรื่องนี้ได้ปรากฏในรายงานของคณะกรรมการตรวจสอบและบริหารความเสี่ยง ซึ่งแสดงไว้ในรายงานประจำปีแล้ว

งบการเงินของบริษัทฯ ได้รับการตรวจสอบโดยบริษัท เอ็ม อาร์ แอนด์ แอสโซซิเอท จำกัด โดยความเห็นของผู้สอบบัญชีได้ปรากฏในรายงานของผู้สอบบัญชี ซึ่งแสดงไว้ในรายงานประจำปีแล้ว

คณะกรรมการบริษัทฯ มีความเห็นว่าระบบการควบคุมภายในของบริษัทฯ โดยรวมอยู่ในระดับที่น่าพอใจและสามารถสร้างความเชื่อมั่นอย่างมีเหตุผลต่อความเชื่อถือได้ของระบบการเงินของบริษัทฯ สำหรับปีสิ้นสุด 31 ธันวาคม 2557



(นายอภิสิทธิ์ รุจิเกียรติกำจร)

ประธานกรรมการบริษัท

บริษัท สยามโกลบอลเฮ้าส์ จำกัด (มหาชน)

17 กุมภาพันธ์ 2558

# 15

ประวัติโดยย่อของ  
กรรมการ และผู้บริหาร





นายอภิสิทธิ์ รุจิเกียรติกำจร (69 ปี)

**ตำแหน่ง**

- ประธานกรรมการบริษัท / กรรมการอิสระ  
ได้รับแต่งตั้งเป็นกรรมการเมื่อ 26 ก.พ. 2551

**คุณวุฒิทางการศึกษา**

- ปริญญาโท วิศวกรรมศาสตร์  
LAMA UNIVERSITY TEXAS
- ปริญญาตรี วิศวกรรมศาสตร์ ภาควิชาโยธา  
มหาวิทยาลัยขอนแก่น

**การอบรมกรรมการ**

- Director Accreditation Program รุ่นที่ 21 / 2004  
สมาคมส่งเสริมสถาบันกรรมการบริษัทไทย
- การอบรมในปี 2557 (ไม่มี)

**ประสบการณ์ทำงานในระยะ 5 ปีย้อนหลัง โดยสังเขป**

- 2551 - ปัจจุบัน
  - ประธานกรรมการบริษัท บมจ. สยามโกลบอลเฮ้าส์
- 2557 - ปัจจุบัน
  - รองประธานกรรมการ บมจ. เอเชีย กรีน เอนเนอจี
  - ประธานกรรมการ บจก. เอเชีย ไปโอแมส
- 2555 - ปัจจุบัน
  - ประธานกรรมการ บมจ. ซีออยล์
- 2554 - ปัจจุบัน
  - ประธานกรรมการ บจก. อีโคไลท์ติ้ง

**สัดส่วนการถือหุ้นในบริษัท**

(ไม่มี)



นายวิthur สุริยวนากุล (56 ปี)

**ตำแหน่ง**

- กรรมการ / กรรมการบริหาร / กรรมการสรรหาและ  
พิจารณาค่าตอบแทน / ประธานเจ้าหน้าที่บริหาร  
ได้รับแต่งตั้งเป็นกรรมการ เมื่อ 26 ก.พ. 2551

**คุณวุฒิทางการศึกษา**

- ปริญญาโท บริหารธุรกิจ มหาวิทยาลัยขอนแก่น
- ปริญญาตรี วิศวกรรมศาสตร์ ภาควิชาโยธา  
มหาวิทยาลัยขอนแก่น

**การอบรมกรรมการ**

- Director Accreditation Program รุ่นที่ 68 / 2008  
สมาคมส่งเสริมสถาบันกรรมการบริษัทไทย
- การอบรมในปี 2557 (ไม่มี)

**ประสบการณ์ทำงานในระยะ 5 ปี ย้อนหลัง โดยสังเขป**

- 2540- ปัจจุบัน
  - กรรมการ / กรรมการบริหาร / กรรมการสรรหาและ  
พิจารณาค่าตอบแทน / ประธานเจ้าหน้าที่บริหาร  
บมจ. สยามโกลบอลเฮ้าส์
  - กรรมการ  
บจก. อินเตอร์คอนกรีตอุตสาหกรรม  
บจก. สยามโกลบอลแอทเซท

**สัดส่วนการถือหุ้นในบริษัท**

16.79%



นายอนวัช สุริยวนากุล (54 ปี)

## ตำแหน่ง

- กรรมการ / กรรมการบริหาร / รองประธานเจ้าหน้าที่บริหารฝ่ายจัดซื้อ
- ได้รับแต่งตั้งเป็นกรรมการเมื่อ 26 ก.พ. 2551

## คุณวุฒิทางการศึกษา

- ระดับก่อนอุดมศึกษา

## การอบรมกรรมการ

- Director Accreditation Program รุ่นที่ 68 / 2008 สมาคมส่งเสริมสถาบันกรรมการบริษัทไทย
- การอบรมในปี 2557 (ไม่มี)

## ประสบการณ์ทำงานในระยะ 5 ปี ย้อนหลัง โดยสังเขป

- 2540 - ปัจจุบัน
  - กรรมการ / กรรมการบริหาร รองประธานเจ้าหน้าที่บริหารฝ่ายจัดซื้อ บมจ.สยามโกลบอลเฮ้าส์
  - กรรมการ
    - บจก. สยามโกลบอลเอ็นจิเนียริง
    - บจก. อินเทอร์เน็ตคอนกรีตอุตสาหกรรม
    - บจก. โกลบอลคอนกรีต
    - บจก. สยามโกลบอลแอสเซท

## สัดส่วนการถือหุ้นในบริษัท

12.22%



นางวารณี สุริยวนากุล (54 ปี)

## ตำแหน่ง

- กรรมการ / กรรมการบริหาร / รองประธานเจ้าหน้าที่บริหาร ฝ่ายทรัพยากรมนุษย์
- ได้รับแต่งตั้งเป็นกรรมการเมื่อ 26 ก.พ. 2551

## คุณวุฒิทางการศึกษา

- ระดับก่อนอุดมศึกษา

## การอบรมกรรมการ

- Director Accreditation Program รุ่นที่ 68 / 2008 สมาคมส่งเสริมสถาบันกรรมการบริษัทไทย
- การอบรมในปี 2557 (ไม่มี)

## ประสบการณ์ทำงานในระยะ 5 ปี ย้อนหลัง โดยสังเขป

- 2540- ปัจจุบัน
  - กรรมการ / กรรมการบริหาร รองประธานเจ้าหน้าที่บริหารฝ่ายทรัพยากรมนุษย์ บมจ. สยามโกลบอลเฮ้าส์
  - กรรมการ บจก. อินเทอร์เน็ตคอนกรีตอุตสาหกรรม

## สัดส่วนการถือหุ้นในบริษัท

4.76%



นายจรเดช แสงสุพรรณ (62 ปี)

## ตำแหน่ง

- กรรมการ  
ได้รับแต่งตั้งเป็นกรรมการเมื่อ 1 ต.ค. 2555

## คุณวุฒิทางการศึกษา

- ปริญญาตรี วิศวกรรมศาสตร์ สาขาโยธา  
จุฬาลงกรณ์มหาวิทยาลัย
- Advanced Management Program (AMP) Harvard  
University ประเทศสหรัฐอเมริกา

## การอบรมกรรมการ

- Director Accreditation Program รุ่นที่ 10 / 2004  
สมาคมส่งเสริมสถาบันกรรมการบริษัทไทย
- Finance for Non-finance Directors Program  
7 / 2003 สมาคมส่งเสริมกรรมการบริษัทไทย
- การอบรมในปี 2557 (ไม่มี)

## ประสบการณ์ทำงานในระยะ 5 ปี ย้อนหลัง โดยสังเขป

- 2555 - ปัจจุบัน
  - กรรมการบริษัท บมจ.สยามโกลบอลเฮ้าส์
- 2553 - ปัจจุบัน
  - ประธานกรรมการ  
บมจ. ควอลิตี้คอนสตรัคชั่นโปรดักส์
- 2548- ปัจจุบัน
  - กรรมการผู้จัดการใหญ่ บจก. เอสซีจี ดิสทริบิวชั่น
- 2546 - ปัจจุบัน
  - กรรมการ บจก. เดอะสยามเซรามิคกรุ๊ปอินดัสทรีส์
  - กรรมการ บจก. โสสุโก้ เซรามิค
- 2545 - ปัจจุบัน
  - กรรมการ บจก. เซรามิคซีเมนต์ไทย
- 2544 - ปัจจุบัน
  - กรรมการ บจก. เซรามิคอุตสาหกรรมไทย

## สัดส่วนการถือหุ้นในบริษัท

(ไม่มี)



นายนิธิ ภัทรโชค (51 ปี)

## ตำแหน่ง

- กรรมการ / กรรมการบริหาร  
ได้รับแต่งตั้งเป็นกรรมการเมื่อ 1 ต.ค. 2555

## คุณวุฒิทางการศึกษา

- ปริญญาโท MBA (Finance and Operations  
Management) University of Chicago, ประเทศ  
สหรัฐอเมริกา
- ปริญญาตรี วิศวกรรมศาสตร์ สาขาอุตสาหกรรม  
จุฬาลงกรณ์มหาวิทยาลัย
- Advanced Management Program (AMP) Harvard  
University ประเทศสหรัฐอเมริกา

## การอบรมกรรมการ

- การอบรมในปี 2557 (ไม่มี)

## ประสบการณ์ทำงานในระยะ 5 ปี ย้อนหลัง โดยสังเขป

- 2555 - ปัจจุบัน
  - กรรมการบริษัท บมจ.สยามโกลบอลเฮ้าส์
- 2549 - ปัจจุบัน
  - รองประธานสมาคมการจัดการธุรกิจ  
แห่งประเทศไทย
- 2553 - 2556
  - กรรมการผู้จัดการ  
บจก. เอสซีจี โลจิสติกส์ แมเนจเม้นท์
- 2548- 2553
  - ผู้อำนวยการสำนักงานวางแผนกลาง  
บมจ. ปูนซีเมนต์ไทย

## สัดส่วนการถือหุ้นในบริษัท

(ไม่มี)



นายอารีย์ ชวลิตชีวินกุล (51 ปี)

**ตำแหน่ง**

- กรรมการ  
ได้รับแต่งตั้งเป็นกรรมการเมื่อ 7 พ.ย. 2557

**คุณวุฒิทางการศึกษา**

- ปริญญาโท สาขาวิศวกรรมอุตสาหการและการจัดการ  
สถาบันเทคโนโลยีแห่งเอเชีย
- ปริญญาตรี วิศวกรรมศาสตร์ สาขาไฟฟ้า (เกียรตินิยม)  
มหาวิทยาลัยเชียงใหม่
- Advanced Management Program (AMP) Harvard  
University ประเทศสหรัฐอเมริกา

**การอบรมกรรมการ**

- การอบรมในปี 2557 (ไม่มี)

**ประสบการณ์ทำงานในระยะ 5 ปี ย้อนหลัง โดยสังเขป**

- 2557 - ปัจจุบัน
  - กรรมการ บมจ.สยามโกลบอลเฮ้าส์
- 2554 - ปัจจุบัน
  - กรรมการ / กรรมการบริหาร  
บมจ. ควอลิตี้คอนสตรัคชั่นโปรดักส์
- 2551 - ปัจจุบัน
  - กรรมการ / กรรมการบริหาร  
บมจ. ไทย - เยอรมันเซรามิค อินดัสทรี
- 2555
  - รองกรรมการผู้จัดการใหญ่  
บจก. เอสซีจี ผลิตภัณฑ์ก่อสร้าง
- 2554 - 2555
  - กรรมการ บมจ.ไทยพลาสติกและเคมีภัณฑ์

**สัดส่วนการถือหุ้นในบริษัท**

(ไม่มี)



รศ.พรสิริ ทิวาวรรณวงศ์ (62 ปี)

**ตำแหน่ง**

- กรรมการ / กรรมการอิสระ / ประธานกรรมการ  
ตรวจสอบและบริหารความเสี่ยง  
ได้รับแต่งตั้งเป็นกรรมการเมื่อ 26 ก.พ. 2551

**คุณวุฒิทางการศึกษา**

- ปริญญาโท M.B.A. (Finance) UNIVERSITY OF  
WISCONSIN AT MADISON ประเทศสหรัฐอเมริกา
- ปริญญาตรี เกียรตินิยมเหรียญทอง บัณฑิต  
คณะพาณิชยศาสตร์และการบัญชี  
จุฬาลงกรณ์มหาวิทยาลัย

**การอบรมกรรมการ**

- Director Accreditation Program รุ่นที่ 17 / 2002  
สมาคมส่งเสริมสถาบันกรรมการบริษัทไทย
- การอบรมในปี 2557 จำนวน 1 ครั้ง ได้แก่
  - การสัมมนาเรื่อง CG Forum 2 / 2014 : Corporate  
Governance in the Perspective of Investors  
โดยตลาดหลักทรัพย์แห่งประเทศไทย

**ประสบการณ์ทำงานในระยะ 5 ปี ย้อนหลัง โดยสังเขป**

- 2551 - ปัจจุบัน
  - กรรมการ / กรรมการอิสระ
  - ประธานกรรมการตรวจสอบและบริหารความเสี่ยง  
บมจ. สยามโกลบอลเฮ้าส์
- 2548 - 2550
  - คณบดี BusinessSchool Asian University
  - ผู้อำนวยการโครงการปริญญาโทสำหรับผู้บริหาร  
(MM) มหาวิทยาลัยมหิดล

**สัดส่วนการถือหุ้นในบริษัท**

(ไม่มี)



นายพรศักดิ์ คักดิ์พันธ์พนม (67 ปี)

**ตำแหน่ง**

- กรรมการ / กรรมการอิสระ / กรรมการตรวจสอบและบริหารความเสี่ยง / ประธานกรรมการสรรหาและพิจารณาค่าตอบแทน  
ได้รับแต่งตั้งเป็นกรรมการเมื่อ 4 เม.ย. 2556

**คุณวุฒิทางการศึกษา**

- ปริญญาโท เนติบัณฑิตไทย สำนักศึกษาอบรมกฎหมายแห่งเนติบัณฑิตสภา
- ปริญญาตรี นิติศาสตรบัณฑิต (เกียรตินิยมดี) มหาวิทยาลัยธรรมศาสตร์

**การอบรมกรรมการในปี 2557**

- Director Accreditation Program รุ่นที่ 111 / 2014 สมาคมส่งเสริมสถาบันกรรมการบริษัทไทย
- การสัมมนาเรื่อง CG Forum 2 / 2014 : Corporate Governance in the Perspective of Investors โดยตลาดหลักทรัพย์แห่งประเทศไทย

**ประสบการณ์ทำงานในระยะ 5 ปี ย้อนหลัง โดยสังเขป**

- 2556 - ปัจจุบัน
  - กรรมการ / กรรมการอิสระ / กรรมการตรวจสอบและบริหารความเสี่ยง / ประธานกรรมการสรรหาและพิจารณาค่าตอบแทน บมจ.สยามโกลบอลเฮ้าส์
- 2552 - ปัจจุบัน
  - กรรมการบริษัท บจก. สยามอภิวัดน์

**สัดส่วนการถือหุ้นในบริษัท**

(ไม่มี)



นายสุรศักดิ์ จันโทริ (56 ปี)

**ตำแหน่ง**

- กรรมการ / กรรมการอิสระ กรรมการตรวจสอบและบริหารความเสี่ยง / กรรมการสรรหาและพิจารณาค่าตอบแทน  
ได้รับแต่งตั้งเป็นกรรมการเมื่อ 26 ก.พ. 2551

**คุณวุฒิทางการศึกษา**

- ปริญญาโท บริหารธุรกิจ มหาวิทยาลัยขอนแก่น
- ปริญญาตรี วิศวกรรมศาสตร์ (อุตสาหกรรม) มหาวิทยาลัยขอนแก่น

**การอบรมกรรมการ**

- Director Accreditation Program รุ่นที่ 68 / 2008 สมาคมส่งเสริมสถาบันกรรมการบริษัทไทย
- การอบรมในปี 2557 (ไม่มี)

**ประสบการณ์ทำงานในระยะ 5 ปี ย้อนหลัง โดยสังเขป**

- 2551 - ปัจจุบัน
  - กรรมการ / กรรมการอิสระ / กรรมการตรวจสอบและบริหารความเสี่ยง / กรรมการสรรหาและพิจารณาค่าตอบแทน บมจ. สยามโกลบอลเฮ้าส์
- 2539 - ปัจจุบัน
  - กรรมการผู้จัดการ บจก. ไฟเบอร์เฮ้าส์ โปรดักส์ แอนด์ เซอร์วิส

**สัดส่วนการถือหุ้นในบริษัท**

(ไม่มี)

## รายละเอียดเกี่ยวกับผู้บริหาร

## นายยุทธนา สุริยวานากุล (44 ปี)

## ตำแหน่ง

- รองประธานเจ้าหน้าที่บริหารฝ่ายสินค้านำเข้า

## คุณวุฒิทางการศึกษา

- ปริญญาโท บริหารธุรกิจ มหาวิทยาลัยเทคโนโลยีพระจอมเกล้าธนบุรี
- ปริญญาตรี วิศวกรรมศาสตร์ (อุตสาหกรรม) มหาวิทยาลัยเกษตรศาสตร์

## ประกาศนียบัตร

- Director Accreditation Program รุ่นที่ 68 / 2008 สมาคมส่งเสริมสถาบันกรรมการบริษัทไทย

## ประสบการณ์ทำงานในระยะ 5 ปี ย้อนหลัง โดยสังเขป

- 2555 - ปัจจุบัน
  - รองประธานเจ้าหน้าที่บริหาร ฝ่ายสินค้านำเข้า บมจ. สยามโกลบอลเฮ้าส์
- 2551 - 2555
  - กรรมการ / กรรมการบริหาร บมจ. สยามโกลบอลเฮ้าส์

## สัดส่วนการถือหุ้นในบริษัท

0.04 %

## นางสาวชุติกาญจน์ ศรีแสงจันทร์ (45 ปี)

## ตำแหน่ง

- รองประธานเจ้าหน้าที่บริหารฝ่ายบัญชีและการเงิน

## คุณวุฒิทางการศึกษา

- ปริญญาโท บริหารธุรกิจ มหาวิทยาลัยขอนแก่น
- ปริญญาตรี บัญชีบัณฑิต พาณิชยศาสตร์และการบัญชี มหาวิทยาลัยธรรมศาสตร์

## ประกาศนียบัตร

- Director Accreditation Program รุ่นที่ 68 / 2008 สมาคมส่งเสริมสถาบันกรรมการบริษัทไทย

## ประสบการณ์ทำงานในระยะ 5 ปี ย้อนหลัง โดยสังเขป

- 2555 - ปัจจุบัน
  - รองประธานเจ้าหน้าที่บริหารฝ่ายบัญชีและการเงิน บมจ. สยามโกลบอลเฮ้าส์
- 2551 - 2555
  - กรรมการ / กรรมการบริหาร บมจ. สยามโกลบอลเฮ้าส์

## สัดส่วนการถือหุ้นในบริษัท

0.03 %

## นายนำพล มลิชัย (43 ปี)

## ตำแหน่ง

- รองประธานเจ้าหน้าที่บริหารฝ่ายพัฒนาธุรกิจ

## คุณวุฒิทางการศึกษา

- ปริญญาโท บริหารธุรกิจ มหาวิทยาลัยขอนแก่น
- ปริญญาตรี บริหารธุรกิจ มหาวิทยาลัยกรุงเทพ

## ประสบการณ์ทำงานในระยะ 5 ปี ย้อนหลัง โดยสังเขป

- 2555 - ปัจจุบัน
  - รองประธานเจ้าหน้าที่บริหาร ฝ่ายพัฒนาธุรกิจ บมจ. สยามโกลบอลเฮ้าส์
- 2553 - 2555
  - กรรมการผู้จัดการ บจก. เอสซีจี แลนด์สเคป
- 2549 – 2553
  - รองกรรมการผู้จัดการ ฝ่ายการขายและการตลาด บจก. มาริวาชา สยาม เซรามิค

## สัดส่วนการถือหุ้นในบริษัท

0.00 %



# 16

งบการเงินปี 2557



## บริษัท สยามโกลบอลเฮ้าส์ จำกัด (มหาชน)

### งบการเงิน

สำหรับปีสิ้นสุดวันที่ 31 ธันวาคม 2557

และรายงานของผู้สอบบัญชีรับอนุญาต

บริษัท เอ็ม อาร์ แอนด์ แอสโซซิเอท จำกัด

ผู้สอบบัญชีรับอนุญาต

## รายงานของผู้สอบบัญชีรับอนุญาต

เสนอ ผู้ถือหุ้นและคณะกรรมการบริษัท สยามโกลบอลเฮ้าส์ จำกัด (มหาชน)

ข้าพเจ้าได้ตรวจสอบงบการเงินของบริษัท สยามโกลบอลเฮ้าส์ จำกัด (มหาชน) ซึ่งประกอบด้วยงบแสดงฐานะการเงิน ณ วันที่ 31 ธันวาคม 2557 และงบกำไรขาดทุนเบ็ดเสร็จ งบแสดงการเปลี่ยนแปลงส่วนของผู้ถือหุ้นและงบกระแสเงินสดสำหรับปีสิ้นสุดวันเดียวกัน รวมถึงหมายเหตุสรุปนโยบายการบัญชีที่สำคัญและหมายเหตุเรื่องอื่น ๆ

### ความรับผิดชอบของผู้บริหารต่องบการเงิน

ผู้บริหารเป็นผู้รับผิดชอบในการจัดทำและการนำเสนองบการเงินเหล่านี้โดยถูกต้องตามที่ควรตามมาตรฐานการรายงานทางการเงินและรับผิดชอบเกี่ยวกับการควบคุมภายในที่ผู้บริหารพิจารณาว่าจำเป็นเพื่อให้สามารถจัดทำงบการเงินที่ปราศจากการแสดงข้อมูลที่ขัดต่อข้อเท็จจริงอันเป็นสาระสำคัญไม่ว่าจะเกิดจากการทุจริตหรือข้อผิดพลาด

### ความรับผิดชอบของผู้สอบบัญชี

ข้าพเจ้าเป็นผู้รับผิดชอบในการแสดงความเห็นต่องบการเงินดังกล่าวจากผลการตรวจสอบของข้าพเจ้า ข้าพเจ้าได้ปฏิบัติงานตรวจสอบตามมาตรฐานการสอบบัญชี ซึ่งกำหนดให้ข้าพเจ้าปฏิบัติตามข้อกำหนดด้านจรรยาบรรณ รวมถึงวางแผนและปฏิบัติงานตรวจสอบเพื่อให้ได้ความเชื่อมั่นอย่างสมเหตุสมผลว่างบการเงินปราศจากการแสดงข้อมูลที่ขัดต่อข้อเท็จจริงอันเป็นสาระสำคัญหรือไม่

การตรวจสอบรวมถึงการใช้วิธีการตรวจสอบเพื่อให้ได้มาซึ่งหลักฐานการสอบบัญชีเกี่ยวกับจำนวนเงินและการเปิดเผยข้อมูลในงบการเงิน วิธีการตรวจสอบที่เลือกใช้ขึ้นอยู่กับดุลยพินิจของผู้สอบบัญชี ซึ่งรวมถึงการประเมินความเสี่ยงจากการแสดงข้อมูลที่ขัดต่อข้อเท็จจริงอันเป็นสาระสำคัญของงบการเงินไม่ว่าจะเกิดจากการทุจริตหรือข้อผิดพลาด ในการประเมินความเสี่ยงดังกล่าวผู้สอบบัญชีพิจารณาการควบคุมภายในที่เกี่ยวข้องกับการจัดทำและการนำเสนองบการเงินโดยถูกต้องตามที่ควรของกิจการ เพื่อออกแบบวิธีการตรวจสอบที่เหมาะสมกับสถานการณ์ แต่ไม่ใช่เพื่อวัตถุประสงค์ในการแสดงความเห็นต่อประสิทธิภาพของการควบคุมภายในของกิจการ การตรวจสอบรวมถึงการประเมินความเหมาะสมของนโยบายการบัญชีที่ผู้บริหารใช้และความสมเหตุสมผลของประมาณการทางบัญชีที่จัดทำขึ้นโดยผู้บริหารรวมทั้งการประเมินการนำเสนองบการเงินโดยรวม

ข้าพเจ้าเชื่อว่าหลักฐานการสอบบัญชีที่ข้าพเจ้าได้รับเพียงพอและเหมาะสมเพื่อใช้เป็นเกณฑ์ในการแสดงความเห็นของข้าพเจ้า

## ความเห็น

ข้าพเจ้าเห็นว่า งบการเงินข้างต้นนี้แสดงฐานะการเงินของ บริษัท สยามโกลบอลเฮ้าส์ จำกัด (มหาชน) ณ วันที่ 31 ธันวาคม 2557 และผลการดำเนินงานและกระแสเงินสดสำหรับปีสิ้นสุดวันเดียวกัน โดยถูกต้องตามที่ควรในสาระสำคัญตามมาตรฐานการรายงานทางการเงิน

(นายพิศิษฐ์ ชีวะเรืองโรจน์)

ผู้สอบบัญชีรับอนุญาต

เลขทะเบียน 2803

บริษัท เอ็ม อาร์ แอนด์ แอสโซซิเอท จำกัด

กรุงเทพมหานคร

17 กุมภาพันธ์ 2558

## บริษัท สยามโกลบอลเฮ้าส์ จำกัด (มหาชน)

## งบแสดงฐานะการเงิน

ณ วันที่ 31 ธันวาคม 2557 และ 2556

## สินทรัพย์

	หมายเหตุ	บาท	
		2557	2556
สินทรัพย์หมุนเวียน			
เงินสดและรายการเทียบเท่าเงินสด		282,545,041	162,392,520
เงินลงทุนชั่วคราว		11,864	60,000
ลูกหนี้การค้า			
- กิจการที่เกี่ยวข้องกัน	4	4,001,276	3,464,447
- บริษัทอื่น	5	14,900,871	10,003,971
สินค้าคงเหลือ	6	7,041,265,186	6,663,896,274
สินทรัพย์หมุนเวียนอื่น	4, 7	575,171,713	580,060,157
รวมสินทรัพย์หมุนเวียน		7,917,895,951	7,419,877,369
สินทรัพย์ไม่หมุนเวียน			
เงินฝากสถาบันการเงินที่มีภาระค้ำประกัน		278,862	278,649
เงินลงทุนเพื่อขาย		13,159,721,600	8,607,168,849
ที่ดิน อาคารและอุปกรณ์	4, 8, 11	9,743,187	10,550,152
สินทรัพย์ภาษีเงินได้รอการตัดบัญชี	2, 10	72,329,312	-
สินทรัพย์ไม่หมุนเวียนอื่น			
- โปรแกรมคอมพิวเตอร์	9	10,367,988	5,353,717
- อื่น ๆ		3,264,175	3,176,985
รวมสินทรัพย์ไม่หมุนเวียน		13,255,705,124	8,626,528,352
รวมสินทรัพย์		21,173,601,075	16,046,405,721

หมายเหตุประกอบงบการเงินเป็นส่วนหนึ่งของงบการเงินนี้

## บริษัท สยามโกลบอลเฮ้าส์ จำกัด (มหาชน)

## งบแสดงฐานะการเงิน

ณ วันที่ 31 ธันวาคม 2557 และ 2556

## หนี้สินและส่วนของผู้ถือหุ้น

		บาท	
	หมายเหตุ	2557	2556
หนี้สินหมุนเวียน			
เงินเบิกเกินบัญชีและเงินกู้ยืมระยะสั้นจากสถาบันการเงิน	12	1,218,582,781	3,466,485,469
เจ้าหนี้การค้า			
- กิจการที่เกี่ยวข้องกัน	4	53,307,254	53,913,223
- บริษัทอื่น		1,429,479,099	1,604,940,979
ส่วนของหนี้สินตามสัญญาเช่าการเงิน			
ที่ถึงกำหนดชำระภายในหนึ่งปี		-	3,001,274
ส่วนของเงินกู้ยืมระยะยาวที่ถึงกำหนดชำระภายในหนึ่งปี	10	2,569,916	-
ภาษีเงินได้ค้างจ่าย		97,220,676	93,600,113
ค่าใช้จ่ายค้างจ่ายและหนี้สินหมุนเวียนอื่น	4, 13	172,668,220	148,089,109
รวมหนี้สินหมุนเวียน		2,973,827,946	5,370,030,167
หนี้สินไม่หมุนเวียน			
หนี้สินตามสัญญาเช่าการเงิน	14	3,000,000,000	-
หนี้สินภาษีเงินได้รอการตัดบัญชี	10	778,128	-
เงินกู้ยืมระยะยาว	9	1,072,620,455	343,942,182
หนี้สินผลประโยชน์ของพนักงานหลังออกจากงาน	15	43,557,639	31,650,615
รวมหนี้สินไม่หมุนเวียน		4,116,956,222	375,592,797
รวมหนี้สิน		7,090,784,168	5,745,622,964

หมายเหตุประกอบงบการเงินเป็นส่วนหนึ่งของงบการเงินนี้

## บริษัท สยามโกลบอลเฮ้าส์ จำกัด (มหาชน)

## งบแสดงฐานะการเงิน

ณ วันที่ 31 ธันวาคม 2557 และ 2556

## หนี้สินและส่วนของผู้ถือหุ้น (ต่อ)

		บาท	
	หมายเหตุ	2557	2556
ส่วนของผู้ถือหุ้น			
ทุนเรือนหุ้น			
ทุนจดทะเบียน	16	3,048,753,544	2,613,333,247
ทุนที่ออกและชำระแล้ว	16	3,048,750,120	2,613,217,324
ส่วนเกินมูลค่าหุ้น	17	4,739,295,827	4,739,295,827
กำไรสะสม			
จัดสรรเพื่อสำรองตามกฎหมาย	18	184,182,751	149,082,751
ยังไม่ได้จัดสรร		1,824,971,552	1,428,945,138
องค์ประกอบอื่นของส่วนของผู้ถือหุ้น		4,285,616,657	1,370,241,717
รวมส่วนของผู้ถือหุ้น		14,082,816,907	10,300,782,757
รวมหนี้สินและส่วนของผู้ถือหุ้น		21,173,601,075	16,046,405,721

หมายเหตุประกอบงบการเงินเป็นส่วนหนึ่งของงบการเงินนี้

**บริษัท สยามโกลบอลเฮ้าส์ จำกัด (มหาชน)**  
**งบกำไรขาดทุนเบ็ดเสร็จ**  
**สำหรับปีสิ้นสุดวันที่ 31 ธันวาคม 2557 และ 2556**

		บาท	
	หมายเหตุ	2557	2556
<b>รายได้</b>	<b>4</b>		
รายได้จากการขาย		15,560,853,662	14,302,442,628
รายได้อื่น		494,155,786	434,246,982
<b>รวมรายได้</b>		<b>16,055,009,448</b>	<b>14,736,689,610</b>
<b>ค่าใช้จ่าย</b>	<b>19</b>		
ต้นทุนขาย	4	13,205,140,214	12,113,494,255
ค่าใช้จ่ายในการขาย		715,424,614	589,283,359
ค่าใช้จ่ายในการบริหาร	4	1,126,191,133	799,139,794
ต้นทุนทางการเงิน		133,027,701	70,969,039
ขาดทุน (กำไร) จากอัตราแลกเปลี่ยน		(2,218,217)	56,693,918
<b>รวมค่าใช้จ่าย</b>		<b>15,177,565,445</b>	<b>13,629,580,365</b>
<b>กำไรก่อนภาษีเงินได้</b>		<b>877,444,003</b>	<b>1,107,109,245</b>
<b>ค่าใช้จ่ายภาษีเงินได้</b>	<b>9</b>	<b>175,734,094</b>	<b>222,088,846</b>
<b>กำไรสำหรับปี</b>		<b>701,709,909</b>	<b>885,020,399</b>
<b>กำไรขาดทุนเบ็ดเสร็จอื่น</b>	<b>8</b>	<b>3,128,719,446</b>	<b>-</b>
ผลกำไร (ขาดทุน) จากการวัดมูลค่าเงินลงทุน		345,658	-
<b>กำไรขาดทุนเบ็ดเสร็จอื่นสำหรับปี</b>		<b>3,129,065,104</b>	<b>-</b>
<b>กำไรขาดทุนเบ็ดเสร็จรวมสำหรับปี</b>		<b>3,830,775,013</b>	<b>885,020,399</b>
<b>กำไรต่อหุ้น</b>	<b>20</b>		
ขั้นพื้นฐาน		0.2302	0.2940
ปรับลด		0.2302	0.2912

หมายเหตุประกอบงบการเงินเป็นส่วนหนึ่งของงบการเงินนี้

บริษัท สยามโกลบอลเฮ้าส์ จำกัด (มหาชน)  
งบแสดงการเปลี่ยนแปลงส่วนของผู้ถือหุ้น  
สำหรับปีสิ้นสุดวันที่ 31 ธันวาคม 2557 และ 2556

บาท

	กำไรสะสม				องค์ประกอบอื่นของส่วนของผู้ถือหุ้น			
	หมายเหตุ	ทุนเรือนหุ้น ที่ออกและชำระแล้ว	ส่วนเกินมูลค่าหุ้น	จัดสรรเพื่อ สำรองตามกฎหมาย	ยังไม่ได้จัดสรร	ส่วนเกินทุน		
						จากการตีราคา สินทรัพย์	การเปลี่ยนแปลง ในมูลค่ายุติธรรม ของเงินลงทุน	รวม
ยอดคงเหลือ ณ วันที่ 1 มกราคม 2556		2,151,671,784	4,290,809,121	104,782,751	933,982,633	1,422,941,562	18,086	1,422,959,648
								8,904,205,937
กำไรสำหรับปี		-	-	-	885,020,399	-	-	-
กำไรขาดทุนเบ็ดเสร็จก่อนสำหรับปี		-	-	-	-	-	-	-
กำไรขาดทุนเบ็ดเสร็จรวมสำหรับปี		-	-	-	885,020,399	-	-	-
								885,020,399
จำหน่ายเงินลงทุน		-	-	-	-	-	(18,086)	(18,086)
หุ้นปันผล	16	358,610,790	-	-	(358,610,790)	-	-	-
เงินปันผล	16	-	-	-	(39,846,949)	-	-	(39,846,949)
รับเงินค่าหุ้นเพิ่มทุน	16	102,934,750	448,486,706	-	-	-	-	551,421,456
จัดสรรเพื่อสำรองตามกฎหมาย	18	-	-	44,300,000	(44,300,000)	-	-	-
โอนไปกำไรสะสม	8	-	-	-	52,699,845	(52,699,845)	-	-
ยอดคงเหลือ ณ วันที่ 31 ธันวาคม 2556		2,613,217,324	4,739,295,827	149,082,751	1,428,945,138	1,370,241,717	-	1,370,241,717
								10,300,782,757

หมายเหตุประกอบงบการเงินเป็นส่วนหนึ่งของงบการเงินนี้

บริษัท สยามโกลบอลเฮ้าส์ จำกัด (มหาชน)  
งบแสดงการเปลี่ยนแปลงส่วนของผู้ถือหุ้น  
สำหรับปีสิ้นสุดวันที่ 31 ธันวาคม 2557 และ 2556

บาท

	กำไรสะสม		องค์ประกอบอื่นของส่วนของผู้ถือหุ้น			
	ทุนเรือนหุ้น	กำไรสุทธิ	ส่วนเกินทุน	การเปลี่ยนแปลง	รวม	
หมายเหตุ	ที่ออกและชำระแล้ว	ส่วนเกินมูลค่าหุ้น	จากการตีราคา	ในมูลค่ายุติธรรม	ของเงินลงทุน	รวมส่วนของผู้ถือหุ้น
			สินทรัพย์			
ยอดคงเหลือ						
ณ วันที่ 1 มกราคม 2557	2,613,217,324	4,739,295,827	149,082,751	1,428,945,138	1,370,241,717	10,300,782,757
กำไรสำหรับปี	-	-	-	701,709,909	-	701,709,909
	-	-	-	-	345,658	3,129,065,104
	-	-	-	701,709,909	345,658	3,830,775,013
จำหน่ายเงินลงทุน	-	-	-	-	(345,448)	(345,448)
	435,532,796	-	-	(435,532,796)	-	-
	-	-	-	(48,395,415)	-	(48,395,415)
จัดสรรเพื่อ	-	-	35,100,000	(35,100,000)	-	-
โอนไปกำไรสะสม	-	-	-	213,344,716	(213,344,716)	-
ยอดคงเหลือ	3,048,750,120	4,739,295,827	184,182,751	1,824,971,552	210	14,082,816,907
ณ วันที่ 31 ธันวาคม 2557						

หมายเหตุประกอบงบการเงินเป็นส่วนหนึ่งของงบการเงินนี้

## บริษัท สยามโกลบอลเฮ้าส์ จำกัด (มหาชน)

## งบกระแสเงินสด

สำหรับปีสิ้นสุดวันที่ 31 ธันวาคม 2557 และ 2556

	บาท	
	2557	2556
<b>กระแสเงินสดจากกิจกรรมดำเนินงาน</b>		
กำไรสำหรับปี	701,709,909	885,020,399
รายการปรับปรุง		
ค่าเสื่อมราคาและค่าตัดจำหน่าย	683,239,910	384,069,962
ค่าใช้จ่ายผลประโยชน์ของพนักงานหลังออกจางาน	11,907,024	16,069,751
กลับรายการผลขาดทุนจากการตีราคาทรัพย์สินลดลง	(21,040,173)	-
ดอกเบี้ยรับ	(2,189,940)	(1,424,896)
ดอกเบี้ยจ่าย	132,087,453	69,745,909
ค่าเผื่อนี้สงสัยจะสูญเพิ่มขึ้น (ลดลง)	1,750,274	(84,591)
ขาดทุน (กำไร) จากอัตราแลกเปลี่ยนที่ยังไม่เกิดขึ้นจริง	(1,345,216)	31,857,392
กำไรจากการจำหน่ายเงินลงทุน	(1,111,654)	(18,587)
กำไรจากการจำหน่ายสินทรัพย์ถาวร	(19,131)	(1,023,316)
รายได้ค่าสินไหมทดแทน	(2,603,717)	-
ค่าใช้จ่ายภาษีเงินได้	175,734,094	222,088,846
	<b>1,678,118,833</b>	<b>1,606,300,869</b>
<b>การเปลี่ยนแปลงในสินทรัพย์และหนี้สินดำเนินงาน</b>		
ลูกหนี้การค้า	(5,494,578)	1,827,496
สินค้าคงเหลือ	(377,840,765)	(1,689,046,286)
สินทรัพย์หมุนเวียนอื่น	9,315,185	(175,175,451)
เงินฝากสถาบันการเงินที่มีภาระค้ำประกัน	(213)	(326)
สินทรัพย์ไม่หมุนเวียนอื่น	(87,190)	(129,673)
เจ้าหนี้การค้า	(152,334,462)	(558,054,173)
ค่าใช้จ่ายค้างจ่ายและหนี้สินหมุนเวียนอื่น	10,004,474	40,838,414
จ่ายภาษีเงินได้	(224,808,154)	(251,692,788)
<b>เงินสดสุทธิได้มาจาก (ใช้ไปใน) กิจกรรมดำเนินงาน</b>	<b>936,873,130</b>	<b>(1,025,131,918)</b>

หมายเหตุประกอบงบการเงินเป็นส่วนหนึ่งของงบการเงินนี้

## บริษัท สยามโกลบอลเฮ้าส์ จำกัด (มหาชน)

## งบกระแสเงินสด (ต่อ)

สำหรับปีสิ้นสุดวันที่ 31 ธันวาคม 2557 และ 2556

	บาท	
	2557	2556
<b>กระแสเงินสดจากกิจกรรมลงทุน</b>		
รับดอกเบี้ย	2,189,940	1,424,896
เงินลงทุนชั่วคราวเพิ่มขึ้น	(540,000,000)	(60,000)
เงินสดรับจากการจำหน่ายเงินลงทุน	541,160,000	160,605
เงินสดรับจากการจำหน่ายอุปกรณ์	86,468	2,975,198
ที่ดิน อาคารและอุปกรณ์เพิ่มขึ้น	(1,349,528,287)	(2,489,212,601)
โปรแกรมคอมพิวเตอร์เพิ่มขึ้น	(9,688,946)	(3,488,731)
สิทธิการเช่าที่ดินเพิ่มขึ้น	(73,493,446)	-
<b>เงินสดสุทธิใช้ไปในกิจกรรมลงทุน</b>	<b>(1,429,274,271)</b>	<b>(2,488,200,633)</b>
<b>กระแสเงินสดจากกิจกรรมจัดหาเงิน</b>		
จ่ายดอกเบี้ย	(91,386,833)	(68,527,244)
เงินเบิกเกินบัญชีและเงินกู้ยืมระยะสั้นจากสถาบันการเงินเพิ่มขึ้น (ลดลง)	(2,244,662,816)	3,173,518,016
ออกหุ้นกู้	3,000,000,000	-
จ่ายชำระคืนหนี้สินตามสัญญาเช่าการเงิน	(3,001,274)	(4,320,791)
ค่าใช้จ่ายในการเพิ่มทุน	-	(54,256,209)
เงินสดรับจากการใช้สิทธิซื้อหุ้นสามัญ	-	551,421,456
เงินปันผลจ่าย	(48,395,415)	(39,846,949)
<b>เงินสดสุทธิได้มาจากกิจกรรมจัดหาเงิน</b>	<b>612,553,662</b>	<b>3,557,988,279</b>
<b>เงินสดและรายการเทียบเท่าเงินสดเพิ่มขึ้น - สุทธิ</b>	<b>120,152,521</b>	<b>44,655,728</b>
เงินสดและรายการเทียบเท่าเงินสด ณ วันต้นปี	162,392,520	117,736,792
เงินสดและรายการเทียบเท่าเงินสด ณ วันสิ้นปี	282,545,041	162,392,520
<b>รายการที่ไม่กระทบเงินสด</b>		
ซื้อที่ดิน อาคารและอุปกรณ์ที่ยังไม่ได้จ่ายชำระ	29,345,906	77,751,488
หุ้นปันผล	435,532,796	358,610,790

หมายเหตุประกอบงบการเงินเป็นส่วนหนึ่งของงบการเงินนี้

## บริษัท สยามโกลบอลเฮ้าส์ จำกัด (มหาชน)

### หมายเหตุ ประกอบงบการเงิน

วันที่ 31 ธันวาคม 2557 และ 2556

#### 1.ทั่วไป

บริษัท สยามโกลบอลเฮ้าส์ จำกัด (มหาชน) “บริษัท” เป็นนิติบุคคลที่จัดตั้งขึ้นในประเทศไทย บริษัทได้จดทะเบียนกับตลาดหลักทรัพย์แห่งประเทศไทยเมื่อวันที่ 19 สิงหาคม 2552

บริษัทดำเนินธุรกิจเกี่ยวกับการจำหน่ายวัสดุก่อสร้างและอุปกรณ์ตกแต่งบ้านในประเทศไทย ดังนั้นฝ่ายบริหารจึงพิจารณาว่าบริษัทมีส่วนงานดำเนินงานและส่วนงานทางภูมิศาสตร์เพียงส่วนเดียว

ที่อยู่จดทะเบียนของบริษัทเลขที่ 232 หมู่ 19 ตำบลรอบเมือง อำเภอเมืองร้อยเอ็ด จังหวัดร้อยเอ็ด ณ วันที่ 31 ธันวาคม 2557 บริษัทมีสาขาในต่างจังหวัดรวม 31 สาขา (31 ธันวาคม 2556: 26 สาขา)

#### 2.เกณฑ์การจัดทำงบการเงิน

งบการเงินนี้ได้จัดทำเป็นเงินบาทและเป็นภาษาไทยตามมาตรฐานการรายงานทางการเงินของประเทศไทย ทั้งนี้ งบการเงินนี้มีวัตถุประสงค์ที่จัดทำขึ้นเพื่อแสดงฐานะการเงิน ผลการดำเนินงานและกระแสเงินสด ตามมาตรฐานการรายงานทางการเงินของประเทศไทยเท่านั้น

ยกเว้นที่กล่าวไว้ในนโยบายการบัญชี งบการเงินนี้จัดทำขึ้นโดยถือเกณฑ์การบันทึกตามราคาทุนเดิม

การปรับปรุงและการออกมาตรฐานการบัญชีและมาตรฐานการรายงานทางการเงินรวมถึงการตีความมาตรฐานใหม่

สภาวิชาชีพบัญชี ได้ออกประกาศสภาวิชาชีพบัญชีหลายฉบับซึ่งได้ถูกประกาศในราชกิจจานุเบกษาในระหว่างปี 2556 และ 2557 เกี่ยวกับการปรับปรุงและการออกมาตรฐานการบัญชีและมาตรฐานการรายงานทางการเงินรวมถึงการตีความมาตรฐานการบัญชีและการตีความมาตรฐานการรายงานทางการเงินใหม่ซึ่งมีผลบังคับใช้ในระยะเวลาดังต่อไปนี้

## บริษัท สยามโกลบอลเฮ้าส์ จำกัด (มหาชน)

## หมายเหตุ ประกอบงบการเงิน (ต่อ)

วันที่ 31 ธันวาคม 2557 และ 2556

ก) มีผลบังคับใช้สำหรับรอบระยะเวลาบัญชีที่เริ่มต้นในหรือหลังวันที่ 1 มกราคม 2557

มาตรฐานการบัญชีฉบับที่ 1 (ปรับปรุง 2555)	การนำเสนองบการเงิน
มาตรฐานการบัญชีฉบับที่ 7 (ปรับปรุง 2555)	งบกระแสเงินสด
มาตรฐานการบัญชีฉบับที่ 12 (ปรับปรุง 2555)	ภาษีเงินได้
มาตรฐานการบัญชีฉบับที่ 17 (ปรับปรุง 2555)	สัญญาเช่า
มาตรฐานการบัญชีฉบับที่ 18 (ปรับปรุง 2555)	รายได้
มาตรฐานการบัญชีฉบับที่ 19 (ปรับปรุง 2555)	ผลประโยชน์ของพนักงาน
มาตรฐานการบัญชีฉบับที่ 21 (ปรับปรุง 2555)	ผลกระทบจากการเปลี่ยนแปลงของอัตราแลกเปลี่ยน เงินตราต่างประเทศ
มาตรฐานการบัญชีฉบับที่ 24 (ปรับปรุง 2555)	การเปิดเผยข้อมูลเกี่ยวกับบุคคลหรือกิจการที่เกี่ยวข้องกัน
มาตรฐานการบัญชีฉบับที่ 28 (ปรับปรุง 2555)	เงินลงทุนในบริษัทร่วม
มาตรฐานการบัญชีฉบับที่ 31 (ปรับปรุง 2555)	ส่วนได้เสียในการร่วมค้า
มาตรฐานการบัญชีฉบับที่ 34 (ปรับปรุง 2555)	งบการเงินระหว่างกาล
มาตรฐานการบัญชีฉบับที่ 36 (ปรับปรุง 2555)	การด้อยค่าของสินทรัพย์
มาตรฐานการบัญชีฉบับที่ 38 (ปรับปรุง 2555)	สินทรัพย์ไม่มีตัวตน
มาตรฐานการรายงานทางการเงินฉบับที่ 2 (ปรับปรุง 2555)	การจ่ายโดยใช้หุ้นเป็นเกณฑ์
มาตรฐานการรายงานทางการเงินฉบับที่ 3 (ปรับปรุง 2555)	การรวมธุรกิจ
มาตรฐานการรายงานทางการเงินฉบับที่ 5 (ปรับปรุง 2555)	สินทรัพย์ไม่หมุนเวียนที่ถือไว้เพื่อขายและการดำเนินงานที่ยกเลิก
มาตรฐานการรายงานทางการเงินฉบับที่ 8 (ปรับปรุง 2555)	ส่วนงานดำเนินงาน
การตีความมาตรฐานการบัญชีฉบับที่ 15	สิ่งจูงใจสัญญาเช่าดำเนินงาน
การตีความมาตรฐานการบัญชีฉบับที่ 27	การประเมินเนื้อหาของรายการที่เกี่ยวกับรูปแบบของกฎหมาย ตามสัญญาเช่า
การตีความมาตรฐานการบัญชีฉบับที่ 29	การเปิดเผยข้อมูลของข้อตกลงสัมปทานบริการ

## บริษัท สยามโกลบอลเฮ้าส์ จำกัด (มหาชน)

### หมายเหตุ ประกอบงบการเงิน (ต่อ)

วันที่ 31 ธันวาคม 2557 และ 2556

การตีความมาตรฐานการบัญชีฉบับที่ 32	สินทรัพย์ไม่มีตัวตน - ต้นทุนเว็บไซต์
การตีความมาตรฐานการรายงานทางการเงินฉบับที่ 1	การเปลี่ยนแปลงในหนี้สินที่เกิดขึ้นจากการรื้อถอนการบูรณะ
การตีความมาตรฐานการรายงานทางการเงินฉบับที่ 4	การประเมินว่าข้อตกลงประกอบด้วยสัญญาเช่าหรือไม่
การตีความมาตรฐานการรายงานทางการเงินฉบับที่ 5	สิทธิในส่วนได้เสียจากกองทุนการรื้อถอน การบูรณะและการปรับปรุงสภาพแวดล้อม
การตีความมาตรฐานการรายงานทางการเงินฉบับที่ 7	การปรับปรุงย้อนหลังภายใต้มาตรฐานการบัญชี ฉบับที่ 29 เรื่อง การรายงานทางการเงินในสภาพ เศรษฐกิจที่มีเงินเฟ้อรุนแรง
การตีความมาตรฐานการรายงานทางการเงินฉบับที่ 10	งบการเงินระหว่างกาลและการด้อยค่า
การตีความมาตรฐานการรายงานทางการเงินฉบับที่ 12	ข้อตกลงสัมปทานบริการ
การตีความมาตรฐานการรายงานทางการเงินฉบับที่ 13	โปรแกรมสิทธิพิเศษแก่ลูกค้า
การตีความมาตรฐานการรายงานทางการเงินฉบับที่ 17	การจ่ายสินทรัพย์ที่ไม่ใช่เงินสดให้เจ้าของ
การตีความมาตรฐานการรายงานทางการเงินฉบับที่ 18	การโอนสินทรัพย์จากลูกค้า

ข) มีผลบังคับใช้สำหรับรอบระยะเวลาบัญชีที่เริ่มต้นในหรือหลังวันที่ 1 มกราคม 2559

มาตรฐานการรายงานทางการเงินฉบับที่ 4	สัญญาประกันภัย
-------------------------------------	----------------

ทั้งนี้ การนำมาตรฐานการบัญชีและมาตรฐานการรายงานทางการเงินรวมถึงการตีความมาตรฐานการบัญชีและการตีความมาตรฐานการรายงานทางการเงินที่ออกและปรับปรุงใหม่ดังกล่าวข้างต้นมาเริ่มถือปฏิบัติไม่มีผลกระทบที่เป็นสาระสำคัญต่องบการเงินของบริษัท

## บริษัท สยามโกลบอลเฮ้าส์ จำกัด (มหาชน)

## หมายเหตุ ประกอบงบการเงิน (ต่อ)

วันที่ 31 ธันวาคม 2557 และ 2556

อย่างไรก็ดี สภาวิชาชีพบัญชี ได้ออกประกาศสภาวิชาชีพบัญชีเพิ่มเติมอีกหลายฉบับซึ่งได้ถูกประกาศในราชกิจจานุเบกษา ในระหว่างปี 2557 และ 2558 เกี่ยวกับการปรับปรุงและการออกมาตรฐานการบัญชีและมาตรฐานการรายงานทางการเงินรวมถึงการตีความมาตรฐานการบัญชีและการตีความมาตรฐานการรายงานทางการเงินใหม่ซึ่งมีผลบังคับใช้สำหรับรอบระยะเวลาบัญชีที่เริ่มต้นในหรือหลังวันที่ 1 มกราคม 2558 โดยบริษัทยังไม่ได้นำมาเริ่มถือปฏิบัติในการจัดทำงบการเงินนี้และไม่เป็นนโยบายในการนำมาเริ่มถือปฏิบัติก่อนวันที่มีผลบังคับใช้ ซึ่งมีดังต่อไปนี้

มาตรฐานการบัญชีฉบับที่ 1 (ปรับปรุง 2557)	การนำเสนองบการเงิน
มาตรฐานการบัญชีฉบับที่ 2 (ปรับปรุง 2557)	สินค้าคงเหลือ
มาตรฐานการบัญชีฉบับที่ 7 (ปรับปรุง 2557)	งบกระแสเงินสด
มาตรฐานการบัญชีฉบับที่ 8 (ปรับปรุง 2557)	นโยบายการบัญชี การเปลี่ยนแปลงประมาณการทางบัญชีและข้อผิดพลาด
มาตรฐานการบัญชีฉบับที่ 10 (ปรับปรุง 2557)	เหตุการณ์ภายหลังรอบระยะเวลารายงาน
มาตรฐานการบัญชีฉบับที่ 11 (ปรับปรุง 2557)	สัญญาก่อสร้าง
มาตรฐานการบัญชีฉบับที่ 12 (ปรับปรุง 2557)	ภาษีเงินได้
มาตรฐานการบัญชีฉบับที่ 16 (ปรับปรุง 2557)	ที่ดิน อาคารและอุปกรณ์
มาตรฐานการบัญชีฉบับที่ 17 (ปรับปรุง 2557)	สัญญาเช่า
มาตรฐานการบัญชีฉบับที่ 18 (ปรับปรุง 2557)	รายได้
มาตรฐานการบัญชีฉบับที่ 19 (ปรับปรุง 2557)	ผลประโยชน์พนักงาน
มาตรฐานการบัญชีฉบับที่ 20 (ปรับปรุง 2557)	การบัญชีสำหรับเงินอุดหนุนจากรัฐบาลและการเปิดเผยข้อมูลเกี่ยวกับความช่วยเหลือจากรัฐบาล
มาตรฐานการบัญชีฉบับที่ 21 (ปรับปรุง 2557)	ผลกระทบจากการเปลี่ยนแปลงของอัตราแลกเปลี่ยนเงินตราต่างประเทศ
มาตรฐานการบัญชีฉบับที่ 23 (ปรับปรุง 2557)	ต้นทุนการกู้ยืม
มาตรฐานการบัญชีฉบับที่ 24 (ปรับปรุง 2557)	การเปิดเผยข้อมูลเกี่ยวกับบุคคลหรือกิจการที่เกี่ยวข้องกัน
มาตรฐานการบัญชีฉบับที่ 26 (ปรับปรุง 2557)	การบัญชีและการรายงานโครงการผลประโยชน์เมื่อออกจากงาน
มาตรฐานการบัญชีฉบับที่ 27 (ปรับปรุง 2557)	งบการเงินเฉพาะกิจการ
มาตรฐานการบัญชีฉบับที่ 28 (ปรับปรุง 2557)	เงินลงทุนในบริษัทร่วมและการร่วมค้า

## บริษัท สยามโกลบอลเฮาส์ จำกัด (มหาชน)

### หมายเหตุ ประกอบงบการเงิน (ต่อ)

วันที่ 31 ธันวาคม 2557 และ 2556

มาตรฐานการบัญชีฉบับที่ 29 (ปรับปรุง 2557)	การรายงานทางการเงินในสภาพเศรษฐกิจที่เงินเฟ้อรุนแรง
มาตรฐานการบัญชีฉบับที่ 33 (ปรับปรุง 2557)	กำไรต่อหุ้น
มาตรฐานการบัญชีฉบับที่ 34 (ปรับปรุง 2557)	งบการเงินระหว่างกาล
มาตรฐานการบัญชีฉบับที่ 36 (ปรับปรุง 2557)	การด้อยค่าของสินทรัพย์
มาตรฐานการบัญชีฉบับที่ 37 (ปรับปรุง 2557)	ประมาณการหนี้สิน หนี้สินที่อาจเกิดขึ้น และสินทรัพย์ที่อาจเกิดขึ้น
มาตรฐานการบัญชีฉบับที่ 38 (ปรับปรุง 2557)	สินทรัพย์ไม่มีตัวตน
มาตรฐานการบัญชีฉบับที่ 40 (ปรับปรุง 2557)	อสังหาริมทรัพย์เพื่อการลงทุน
มาตรฐานการรายงานทางการเงินฉบับที่ 2 (ปรับปรุง 2557)	การจ่ายโดยใช้หุ้นเป็นเกณฑ์
มาตรฐานการรายงานทางการเงินฉบับที่ 3 (ปรับปรุง 2557)	การรวมธุรกิจ
มาตรฐานการรายงานทางการเงินฉบับที่ 4 (ปรับปรุง 2557)	สัญญาประกันภัย
มาตรฐานการรายงานทางการเงินฉบับที่ 5 (ปรับปรุง 2557)	สินทรัพย์ไม่หมุนเวียนที่ถือไว้เพื่อขายและการดำเนินงานที่ยกเลิก
มาตรฐานการรายงานทางการเงินฉบับที่ 6 (ปรับปรุง 2557)	การสำรวจและประเมินค่าแหล่งทรัพยากรแร่
มาตรฐานการรายงานทางการเงินฉบับที่ 8 (ปรับปรุง 2557)	ส่วนงานดำเนินงาน
มาตรฐานการรายงานทางการเงินฉบับที่ 10	งบการเงินรวม
มาตรฐานการรายงานทางการเงินฉบับที่ 11	การร่วมการงาน
มาตรฐานการรายงานทางการเงินฉบับที่ 12	การเปิดเผยข้อมูลเกี่ยวกับส่วนได้เสียในกิจการอื่น
มาตรฐานการรายงานทางการเงินฉบับที่ 13	การวัดมูลค่ายุติธรรม
การตีความมาตรฐานการบัญชี ฉบับที่ 10 (ปรับปรุง 2557)	ความช่วยเหลือจากรัฐบาล – กรณีที่ไม่มีความเกี่ยวข้องอย่างเฉพาะเจาะจงกับกิจกรรมดำเนินงาน
การตีความมาตรฐานการบัญชี ฉบับที่ 15 (ปรับปรุง 2557)	สัญญาเช่าดำเนินงาน – สิ่งจูงใจให้แก่ผู้เช่า
การตีความมาตรฐานการบัญชี ฉบับที่ 25 (ปรับปรุง 2557)	ภาษีเงินได้ – การเปลี่ยนแปลงสถานภาพทางภาษีของกิจการหรือของผู้ถือหุ้น
การตีความมาตรฐานการบัญชี ฉบับที่ 27 (ปรับปรุง 2557)	การประเมินเนื้อหาสัญญาเช่าที่สร้างขึ้นตามรูปแบบกฎหมาย
การตีความมาตรฐานการบัญชี ฉบับที่ 29 (ปรับปรุง 2557)	การเปิดเผยข้อมูลของข้อตกลงสัมปทานบริการ
การตีความมาตรฐานการบัญชี ฉบับที่ 31 (ปรับปรุง 2557)	รายได้-รายการแลกเปลี่ยนเกี่ยวกับบริการโฆษณา
การตีความมาตรฐานการบัญชี ฉบับที่ 32 (ปรับปรุง 2557)	สินทรัพย์ไม่มีตัวตน - ต้นทุนเว็บไซต์
การตีความมาตรฐานการรายงานทางการเงิน ฉบับที่ 1 (ปรับปรุง 2557)	การเปลี่ยนแปลงในหนี้สินที่เกิดขึ้นจากการรื้อถอน การบูรณะ และหนี้สินที่มีลักษณะคล้ายคลึงกัน
การตีความมาตรฐานการรายงานทางการเงิน ฉบับที่ 4 (ปรับปรุง 2557)	การประเมินว่าข้อตกลงประกอบด้วยสัญญาเช่าหรือไม่
การตีความมาตรฐานการรายงานทางการเงิน ฉบับที่ 5 (ปรับปรุง 2557)	สิทธิในส่วนได้เสียจากกองทุนรื้อถอน การบูรณะ และการปรับปรุงสภาพแวดล้อม

**บริษัท สยามโกลบอลเฮ้าส์ จำกัด (มหาชน)****หมายเหตุ ประกอบงบการเงิน (ต่อ)****วันที่ 31 ธันวาคม 2557 และ 2556**

การตีความมาตรฐานการรายงานทางการเงิน ฉบับที่ 7 (ปรับปรุง 2557)	การปรับปรุงย้อนหลังภายใต้มาตรฐานการบัญชีฉบับที่ 29 เรื่อง การรายงานทางการเงินในสภาพเศรษฐกิจที่มีภาวะเงินเฟ้อรุนแรง
การตีความมาตรฐานการรายงานทางการเงิน ฉบับที่ 10 (ปรับปรุง 2557)	งบการเงินระหว่างกาลและการด้อยค่า
การตีความมาตรฐานการรายงานทางการเงิน ฉบับที่ 12 (ปรับปรุง 2557)	ข้อตกลงสัมปทานบริการ
การตีความมาตรฐานการรายงานทางการเงิน ฉบับที่ 13 (ปรับปรุง 2557)	โปรแกรมสิทธิพิเศษแก่ลูกค้า
การตีความมาตรฐานการรายงานทางการเงิน ฉบับที่ 14	ข้อจำกัดสินทรัพย์ตามโครงการผลประโยชน์ ข้อกำหนดเงินทุนขั้นต่ำและปฏิสัมพันธ์ของรายการเหล่านี้ สำหรับมาตรฐานการบัญชีฉบับที่ 19 เรื่อง ผลประโยชน์ของพนักงาน
การตีความมาตรฐานการรายงานทางการเงิน ฉบับที่ 15 (ปรับปรุง 2557)	สัญญาการก่อสร้างอสังหาริมทรัพย์
การตีความมาตรฐานการรายงานทางการเงินฉบับที่ 17 (ปรับปรุง 2557)	การจ่ายสินทรัพย์ที่ไม่ใช่เงินสดให้เจ้าของ
การตีความมาตรฐานการรายงานทางการเงินฉบับที่ 18 (ปรับปรุง 2557)	การโอนสินทรัพย์จากลูกค้า
การตีความมาตรฐานการรายงานทางการเงินฉบับที่ 20	ต้นทุนการเปิดหน้าดินในช่วงการผลิตสำหรับเหมืองแบบเปิด

ทั้งนี้ ฝ่ายบริหารของบริษัทได้ประเมินในเบื้องต้นและเชื่อว่า เมื่อนำมาตรฐานการบัญชีและมาตรฐานการรายงานทางการเงินรวมถึงการตีความมาตรฐานการบัญชีและการตีความมาตรฐานการรายงานทางการเงินที่ออกและปรับปรุงใหม่ดังกล่าวข้างต้นมาเริ่มถือปฏิบัติจะไม่มีผลกระทบที่เป็นสาระสำคัญต่องบการเงินของบริษัท

เพื่อความสะดวกของผู้อ่านงบการเงิน บริษัทได้จัดทำงบการเงินฉบับภาษาอังกฤษขึ้นจากงบการเงินฉบับภาษาไทยนี้ ซึ่งได้นำเสนอเพื่อวัตถุประสงค์ตามที่กล่าวไว้ข้างต้น

**3. สรุปนโยบายการบัญชีที่สำคัญ****เงินสดและรายการเทียบเท่าเงินสด**

เงินสดและรายการเทียบเท่าเงินสดประกอบด้วย เงินสด เงินฝากธนาคารประเภทเผื่อเรียก และเงินลงทุนระยะสั้นที่มีสภาพคล่องสูง ส่วนเงินเบิกเกินบัญชีธนาคารซึ่งจะต้องชำระคืนเมื่อทวงถามถือเป็นกิจกรรมจัดหาเงินในงบกระแสเงินสด

เงินฝากธนาคารที่มีข้อจำกัดในการเบิกใช้ได้แยกแสดงไว้ในบัญชี “เงินฝากสถาบันการเงินที่มีภาระค้ำประกัน” ภายใต้สินทรัพย์ไม่หมุนเวียนในงบแสดงฐานะการเงิน

**ลูกหนี้การค้าและค่าเผื่อนี้สงสัยจะสูญ**

ลูกหนี้การค้าแสดงในราคาตามใบแจ้งหนี้หักค่าเผื่อนี้สงสัยจะสูญ

ค่าเผื่อนี้สงสัยจะสูญประเมินโดยการวิเคราะห์ประวัติการชำระหนี้และการคาดการณ์เกี่ยวกับการชำระหนี้ในอนาคตของลูกค้า ลูกหนี้จะถูกตัดจำหน่ายบัญชีเมื่อทราบว่าเป็นหนี้สูญ

**บริษัท สยามโกลบอลเฮาส์ จำกัด (มหาชน)****หมายเหตุ ประกอบงบการเงิน (ต่อ)****วันที่ 31 ธันวาคม 2557 และ 2556****สินค้าคงเหลือ**

บริษัทตีราคาสินค้าคงเหลือตามราคาทุน (วิธีต้นทุนถัวเฉลี่ย) หรือมูลค่าสุทธิที่ได้รับแล้วแต่ราคาใดจะต่ำกว่า มูลค่าสุทธิที่จะได้รับคือราคาขายตามปกติธุรกิจหักด้วยค่าใช้จ่ายทางการตลาดและค่าใช้จ่ายในการจัดจำหน่ายที่จำเป็นเพื่อการขายสินค้า

ค่าเผื่อขาดทุนจากมูลค่าสินค้าลดลงจะถูกบันทึกขึ้นสำหรับสินค้าเสื่อมคุณภาพ เสียหาย ล้าสมัยและค้างนาน

**เงินลงทุนในตราสารทุน**

ตราสารทุนซึ่งเป็นหลักทรัพย์ในความต้องการของตลาดนอกเหนือจากที่ถือไว้เพื่อค่าหรือตั้งใจถือไว้จนครบกำหนดจัดประเภทเป็นหลักทรัพย์เพื่อขายและแสดงในราคายุติธรรม กำไรหรือขาดทุนจากการตีราคาหลักทรัพย์ได้บันทึกในกำไรขาดทุนเบ็ดเสร็จอื่น

มูลค่ายุติธรรมของเครื่องมือทางการเงินสำหรับหลักทรัพย์เพื่อขายจะใช้ราคาเสนอซื้อ ณ วันที่รายงาน

ในกรณีที่บริษัทจำหน่ายบางส่วนเงินลงทุนที่ถืออยู่ การคำนวณต้นทุนสำหรับเงินลงทุนที่จำหน่ายไปและเงินลงทุนที่ยังถืออยู่ใช้วิธีถัวเฉลี่ยถ่วงน้ำหนัก

**ที่ดิน อาคารและอุปกรณ์**

สินทรัพย์ที่เป็นกรรมสิทธิ์ของกิจการ

อุปกรณ์แสดงด้วยราคาทุนหักค่าเสื่อมราคาสะสมและขาดทุนจากการด้อยค่า

ที่ดินและส่วนปรับปรุงที่ดิน และอาคาร และส่วนปรับปรุงอาคารแสดงด้วยราคาที่ตีใหม่ ราคาที่ตีใหม่ หมายถึงมูลค่ายุติธรรมซึ่งกำหนดจากการเกณฑ์การใช้งานของสินทรัพย์ที่มีอยู่จริง ณ วันที่มีการตีราคาใหม่หักด้วยค่าเสื่อมราคาสะสมที่คำนวณจากมูลค่ายุติธรรมนั้นและค่าเผื่อการด้อยค่าของสินทรัพย์

**สินทรัพย์ที่เช่า**

สัญญาเช่าซึ่งบริษัทได้รับความเสี่ยงและผลตอบแทนจากการครอบครองทรัพย์สินที่เช่า นั้น ๆ เป็นส่วนใหญ่ให้จัดประเภทเป็นสัญญาเช่าทางการเงิน ที่ดิน อาคารและอุปกรณ์ที่ได้มาโดยทำสัญญาเช่าทางการเงินบันทึกเป็นสินทรัพย์ด้วยราคายุติธรรมหรือมูลค่าปัจจุบันของจำนวนเงินขั้นต่ำที่ต้องจ่ายตามสัญญาเช่าแล้วแต่จำนวนใดจะต่ำกว่า หักด้วย ค่าเสื่อมราคาสะสมและขาดทุนจากการด้อยค่า ค่าเช่าที่ชำระจะแยกเป็นส่วนที่เป็นค่าใช้จ่ายทางการเงินและส่วนที่จะหักจากหนี้ตามสัญญาเพื่อใช้กำหนดอัตราดอกเบี้ยจากยอดหนี้สินที่คงเหลือ ค่าใช้จ่ายทางการเงินจะบันทึกโดยตรงในกำไรหรือขาดทุน

**สินทรัพย์ที่ตีราคาใหม่**

การตีราคาใหม่ดำเนินการโดยผู้ประเมินอิสระอย่างมีหลักเกณฑ์ที่เพียงพอ เพื่อให้มั่นใจว่าราคาตามบัญชีของสินทรัพย์ที่ได้รับการประเมินไม่แตกต่างอย่างเป็นสาระสำคัญจากมูลค่ายุติธรรม ณ วันที่รายงาน

มูลค่าของสินทรัพย์ส่วนที่ตีเพิ่มขึ้นจะบันทึกไปยังกำไรขาดทุนเบ็ดเสร็จอื่น ยกเว้นกรณีที่เคยประเมินมูลค่าของสินทรัพย์ลดลงและรับรู้ขาดทุนในกำไรหรือขาดทุนของสินทรัพย์ขึ้นเดียวกันนั้นแล้ว ในกรณีที่มูลค่าของสินทรัพย์ลดลงจากการตีราคาใหม่จะบันทึกในกำไรหรือขาดทุนสำหรับมูลค่าที่ลดลงเฉพาะจำนวนที่ลดลงมากกว่าส่วนเกินทุนจากการตีราคาสินทรัพย์ที่เคยบันทึกไว้ครั้งก่อนในกำไรขาดทุนเบ็ดเสร็จอื่นของสินทรัพย์ขึ้นเดียวกันนั้น

## บริษัท สยามโกลบอลเฮ้าส์ จำกัด (มหาชน)

หมายเหตุ ประกอบงบการเงิน (ต่อ)

วันที่ 31 ธันวาคม 2557 และ 2556

## ค่าเสื่อมราคา

ค่าเสื่อมราคابันทิกเป็นค่าใช้จ่ายในกำไรหรือขาดทุน โดยคำนวณจากราคาทุนหรือราคาที่ดีใหม่ตามวิธีเส้นตรงตามเกณฑ์อายุการใช้งานโดยประมาณของสินทรัพย์แต่ละรายการ ดังนี้

ส่วนปรับปรุงที่ดิน	10	ปี
อาคาร	20	ปี
ส่วนปรับปรุงอาคาร	5	ปี
เครื่องตกแต่ง ติดตั้งและอุปกรณ์สำนักงาน	5	ปี
อุปกรณ์คอมพิวเตอร์	3	ปี
ยานพาหนะ	5	ปี

บริษัทไม่คิดค่าเสื่อมราคาสำหรับที่ดินและสินทรัพย์ที่อยู่ระหว่างการก่อสร้าง

วิธีการคิดค่าเสื่อมราคา อายุการให้ประโยชน์ของสินทรัพย์และมูลค่าคงเหลือ ถูกทบทวนอย่างน้อยที่สุดทุกสิ้นรอบปีบัญชี และปรับปรุงตามความเหมาะสม

## โปรแกรมคอมพิวเตอร์

โปรแกรมคอมพิวเตอร์แสดงในราคาทุนหักค่าตัดจำหน่ายสะสมและขาดทุนจากการด้อยค่า

ค่าตัดจำหน่าย

ค่าตัดจำหน่ายบันทิกเป็นค่าใช้จ่ายในกำไรหรือขาดทุนคำนวณโดยวิธีเส้นตรงตามเกณฑ์อายุการใช้งานโดยประมาณของโปรแกรมคอมพิวเตอร์เป็นระยะเวลา 5 ปี

## การด้อยค่าของสินทรัพย์

ยอดสินทรัพย์คงเหลือตามบัญชีของบริษัท ได้รับการทบทวน ณ ทุกวันที่รายงานว่ามีข้อบ่งชี้เรื่องการด้อยค่าหรือไม่ ในกรณีที่ มีข้อบ่งชี้จะทำการประมาณมูลค่าสินทรัพย์ที่คาดว่าจะได้รับคืน (ราคาขายสุทธิของสินทรัพย์หรือมูลค่าจากการใช้ของสินทรัพย์นั้นแล้ว แต่ราคาใดจะสูงกว่า) โดยที่การสอบทานจะพิจารณาจากสินทรัพย์แต่ละรายการหรือพิจารณาจากหน่วยสินทรัพย์ที่ก่อให้เกิดเงินสด แล้วแต่กรณี

ในกรณีที่ราคาตามบัญชีของสินทรัพย์สูงกว่ามูลค่าที่คาดว่าจะได้รับคืน บริษัทจะรับรู้ขาดทุนจากการด้อยค่าโดยการลดมูลค่าของราคาตามบัญชีให้เท่ากับมูลค่าที่คาดว่าจะได้รับคืนและรับรู้ในกำไรหรือขาดทุน บริษัทจะบันทึกโอนกลับรายการขาดทุนจากการด้อยค่าโดยถือเป็นรายได้อื่น เมื่อมีข้อบ่งชี้ว่าการด้อยค่าดังกล่าวไม่มีอยู่อีกต่อไปหรือยังคงมีอยู่แต่เป็นไปในทางที่ลดลง กรณีที่สินทรัพย์นั้นแสดงในราคาที่ดีใหม่ บริษัทจะกลับรายการผลขาดทุนจากการด้อยค่าของสินทรัพย์ที่ดีใหม่นั้นไปยังกำไรหรือขาดทุนเบ็ดเสร็จจึ้น อย่างไรก็ตามหากบริษัทได้รับรู้ผลขาดทุนจากการด้อยค่าของสินทรัพย์ที่ดีใหม่นั้นไปยังกำไรหรือขาดทุนในงวดก่อน บริษัทจะรับรู้การกลับรายการผลขาดทุนจากการด้อยค่าไปยังกำไรหรือขาดทุนเป็นจำนวนไม่เกินผลขาดทุนจากการด้อยค่าที่บริษัทเคยรับรู้เป็นค่าใช้จ่ายในงวดก่อน

## บริษัท สยามโกลบอลเฮ้าส์ จำกัด (มหาชน)

หมายเหตุ ประกอบงบการเงิน (ต่อ)

วันที่ 31 ธันวาคม 2557 และ 2556

## ผลประโยชน์พนักงาน

กองทุนสำรองเลี้ยงชีพ

ข้อผูกพันตามแผนการเงินสมทบกองทุนสำรองเลี้ยงชีพบันทึกเป็นค่าใช้จ่ายในกำไรหรือขาดทุนเมื่อมีการจ่ายสมทบ

ผลประโยชน์เมื่อเลิกจ้าง

ข้อผูกพันของบริษัทที่เกี่ยวกับผลประโยชน์ของพนักงานเมื่อเลิกจ้างคำนวณโดยการประมาณผลประโยชน์ที่พนักงานจะได้รับในอนาคตสำหรับการทำงานของพนักงานในปัจจุบันและในอดีตซึ่งผลประโยชน์ดังกล่าวได้ปรับลดเป็นมูลค่าปัจจุบัน ผลประโยชน์ดังกล่าวคำนวณโดยนักคณิตศาสตร์อิสระ โดย Projected Unit Credit Method ค่าใช้จ่ายจากการประมาณการหนี้สินผลประโยชน์ของพนักงานหลังจากออกจากงานที่ถูกรับรู้ในกำไรหรือขาดทุนประกอบด้วย ต้นทุนบริการปัจจุบัน ต้นทุนดอกเบี้ย ต้นทุนบริการในอดีต และกำไรและขาดทุนตามหลักคณิตศาสตร์ประกันภัย

## ประมาณการหนี้สิน

การประมาณการหนี้สินจะรับรู้ในงบแสดงฐานะการเงินก็ต่อเมื่อบริษัทมีภาระหนี้สินเกิดขึ้นจากข้อพิพาททางกฎหมายหรือภาระผูกพันซึ่งเป็นผลมาจากเหตุการณ์จากอดีต และมีความเป็นไปได้ค่อนข้างแน่นอนว่าประโยชน์เชิงเศรษฐกิจจะต้องถูกจ่ายไปเพื่อชำระภาระหนี้สินดังกล่าว โดยจำนวนภาระหนี้สินดังกล่าวสามารถประมาณจำนวนเงินได้อย่างน่าเชื่อถือ ถ้าผลกระทบดังกล่าวเป็นนัยสำคัญ ประมาณกระแสเงินสดที่จะจ่ายในอนาคตจะคิดลดเป็นมูลค่าปัจจุบันโดยใช้อัตราคิดลดในตลาดปัจจุบันก่อนคำนวณภาษีเงินได้เพื่อให้สะท้อนมูลค่าที่อาจประเมินได้ในตลาดปัจจุบันซึ่งแปรไปตามเวลาและความเสี่ยงที่มีต่อหนี้สิน

## ประมาณการค่าประกันความเสียหาย

ประมาณการค่าประกันความเสียหายจะบันทึกเมื่อสินค้าได้ขายหรือบริการได้ให้แก่ลูกค้าแล้วประมาณการค่าใช้จ่ายพิจารณาจากประวัติการจ่ายค่าประกันความเสียหาย โดยคำนึงถึงปัจจัยต่าง ๆ ที่อาจเกี่ยวข้องกับความเสี่ยงจะเป็นที่จะเกิดความเสียหายดังกล่าว

## การรับรู้รายได้

รายได้ที่รับรู้ไม่รวมภาษีมูลค่าเพิ่ม และแสดงสุทธิจากส่วนลดการค้า

รายได้รับรู้ในกำไรหรือขาดทุนเมื่อได้โอนความเสี่ยงและผลตอบแทนที่เป็นสาระสำคัญของความเป็นเจ้าของสินค้าที่มีนัยสำคัญไปให้กับผู้ซื้อแล้ว และจะไม่รับรู้รายได้ถ้าฝ่ายบริหารยังมีการควบคุมหรือบริหารสินค้าที่ขายไปแล้วนั้นหรือมีความไม่แน่นอนที่มีนัยสำคัญในการได้รับประโยชน์เชิงเศรษฐกิจจากการขายสินค้านั้น ไม่อาจวัดมูลค่าของจำนวนรายได้และต้นทุนที่เกิดขึ้นได้อย่างน่าเชื่อถือ หรือมีความเป็นไปได้ค่อนข้างแน่นอนที่จะต้องรับคืนสินค้า

ดอกเบี้ยรับและรายได้อื่นรับรู้เป็นรายได้ตามเกณฑ์คงค้าง

## ค่าใช้จ่าย

สัญญาเช่าดำเนินงาน

รายจ่ายภายใต้สัญญาเช่าดำเนินงานบันทึกในกำไรหรือขาดทุนโดยวิธีเส้นตรงตลอดอายุสัญญาเช่า ค่าเช่าที่อาจเกิดขึ้นจะบันทึกในกำไรหรือขาดทุนในรอบบัญชีที่มีรายการดังกล่าว

**บริษัท สยามโกลบอลเฮ้าส์ จำกัด (มหาชน)****หมายเหตุ ประกอบงบการเงิน (ต่อ)****วันที่ 31 ธันวาคม 2557 และ 2556****ต้นทุนทางการเงิน**

ดอกเบี้ยจ่ายและค่าใช้จ่ายในทำนองเดียวกันบันทึกในกำไรหรือขาดทุนในรอบบัญชีที่ค่าใช้จ่ายดังกล่าวเกิดขึ้น ยกเว้น ในกรณีที่มีการบันทึกเป็นต้นทุนส่วนหนึ่งของสินทรัพย์ อันเป็นผลมาจากการใช้เวลายาวนานในการจัดหา ก่อสร้าง หรือการผลิตสินทรัพย์ดังกล่าวก่อนที่จะนำมาใช้เองหรือเพื่อขายดอกเบี้ยซึ่งเป็นส่วนหนึ่งของค่างวดตามสัญญาเช่าการเงินบันทึกในกำไรหรือขาดทุนโดยใช้วิธีอัตราดอกเบี้ยที่แท้จริง

**การใช้ประมาณการ**

ในการจัดทำงบการเงินตามมาตรฐานการรายงานทางการเงิน ฝ่ายบริหารมีความจำเป็นต้องใช้ประมาณการและข้อสมมติฐานที่กระทบต่อรายได้ รายจ่าย สินทรัพย์และหนี้สิน เพื่อประโยชน์ในการกำหนดมูลค่าของสินทรัพย์ หนี้สิน ตลอดจนหนี้สินที่อาจเกิดขึ้นด้วยเหตุดังกล่าว ผลของรายการเมื่อเกิดขึ้นจริง จึงอาจแตกต่างไปจากที่ได้ประมาณการไว้

ประมาณการและข้อสมมติฐานที่ใช้ในการจัดทำงบการเงินจะได้รับการทบทวนอย่างสม่ำเสมอ การปรับปรุงประมาณการทางบัญชีจะบันทึกในงวดบัญชีที่การประมาณการดังกล่าวได้รับการทบทวนหากการปรับปรุงประมาณการกระทบเฉพาะงวดบัญชีนั้น ๆ หรือบันทึกในงวดบัญชีที่ปรับและงวดบัญชีในอนาคตหากการปรับปรุงประมาณการกระทบทั้งงวดบัญชีในปัจจุบันและอนาคต

**รายการบัญชีที่เป็นเงินตราต่างประเทศ**

รายการบัญชีที่เป็นเงินตราต่างประเทศแปลงค่าเป็นเงินบาทโดยใช้อัตราแลกเปลี่ยน ณ วันที่เกิดรายการ

สินทรัพย์และหนี้สินที่เป็นตัวเงินและเป็นเงินตราต่างประเทศ ณ วันที่รายงาน แปลงค่าเป็นเงินบาทโดยใช้อัตราแลกเปลี่ยน ณ วันนั้น กำไรหรือขาดทุนจากการแปลงค่าบันทึกในกำไรหรือขาดทุน

สินทรัพย์และหนี้สินที่ไม่เป็นตัวเงินซึ่งเกิดจากรายการบัญชีที่เป็นเงินตราต่างประเทศและบันทึกตามเกณฑ์ราคาทุนเดิมแปลงค่าเป็นเงินบาทโดยใช้อัตราแลกเปลี่ยน ณ วันที่เกิดรายการ

**เครื่องมือทางการเงินที่เป็นตราสารอนุพันธ์**

เครื่องมือทางการเงินที่เป็นตราสารอนุพันธ์ได้ถูกนำมาใช้เพื่อจัดการความเสี่ยงที่เกิดจากการเปลี่ยนแปลงในอัตราแลกเปลี่ยนเงินตราต่างประเทศและอัตราดอกเบี้ยที่เกิดจากกิจกรรมดำเนินงานและจัดหาเงิน เครื่องมือทางการเงินที่เป็นตราสารอนุพันธ์ไม่ได้มีไว้เพื่อการค้า อย่างไรก็ตาม ตราสารอนุพันธ์ที่ไม่เข้าเงื่อนไขการกำหนดให้เป็นเครื่องมือป้องกันความเสี่ยงจะถือเป็นรายการเพื่อค้า

เครื่องมือทางการเงินที่เป็นตราสารอนุพันธ์จะถูกบันทึกเมื่อเริ่มแรกด้วยมูลค่ายุติธรรม หลังจากการบันทึกครั้งแรกจะวัดค่าใหม่ในมูลค่ายุติธรรม กำไรหรือขาดทุนจากการตราค่าให้เป็นมูลค่ายุติธรรมบันทึกในกำไรหรือขาดทุน

มูลค่ายุติธรรมของสัญญาซื้อขายเงินตราต่างประเทศล่วงหน้าถือตามราคาตลาดของสัญญาล่วงหน้า ณ วันที่รายงาน ถ้ามีราคาตลาด ในกรณีที่ไม่มีราคาตลาด จะประมาณมูลค่ายุติธรรมโดยการคิดลดจากผลต่างระหว่างราคาล่วงหน้าตามสัญญากับราคาล่วงหน้าของสัญญาปัจจุบัน ณ วันที่รายงานที่ครบกำหนดในวันเดียวกัน โดยใช้อัตราดอกเบี้ยประเภทที่ใช้กับธุรกรรมการเงินที่ปลอดความเสี่ยง เช่น พันธบัตรรัฐบาล

## บริษัท สยามโกลบอลเฮ้าส์ จำกัด (มหาชน)

หมายเหตุ ประกอบงบการเงิน (ต่อ)

วันที่ 31 ธันวาคม 2557 และ 2556

### ภาษีเงินได้

ค่าใช้จ่ายภาษีเงินได้สำหรับปีประกอบด้วยภาษีเงินได้ปัจจุบันและภาษีเงินได้รอการตัดบัญชี

ภาษีเงินได้ปัจจุบันได้แก่ภาษีที่คาดว่าจะจ่ายชำระโดยคำนวณจากกำไรประจำปีที่ต้องเสียภาษี โดยใช้อัตราภาษีที่ประกาศใช้หรือที่คาดว่าจะมีผลบังคับใช้ ณ วันที่รายงาน ตลอดจนการปรับปรุงทางภาษีที่เกี่ยวข้องกับรายการในปีก่อน ๆ

ภาษีเงินได้รอการตัดบัญชีบันทึกโดยคำนวณจากผลแตกต่างชั่วคราวที่เกิดขึ้นระหว่างมูลค่าตามบัญชีของสินทรัพย์และหนี้สิน และจำนวนที่ใช้เพื่อความมุ่งหมายทางภาษี ภาษีเงินได้รอการตัดบัญชีวัดมูลค่าโดยใช้อัตราภาษีที่คาดว่าจะใช้กับผลแตกต่างชั่วคราวเมื่อมีการกลับรายการโดยอิงกับกฎหมายที่ประกาศใช้หรือที่คาดว่าจะมีผลบังคับใช้ ณ วันที่รายงาน

สินทรัพย์ภาษีเงินได้รอการตัดบัญชีจะบันทึกต่อเมื่อมีความเป็นไปได้ค่อนข้างแน่นอนว่ากำไรเพื่อเสียภาษีในอนาคตจะมีจำนวนเพียงพอกับการใช้ประโยชน์จากผลแตกต่างชั่วคราวดังกล่าว สินทรัพย์ภาษีเงินได้รอการตัดบัญชีจะถูกทบทวน ณ ทุกวันที่รายงานและจะถูกปรับลดลงเท่าที่ประโยชน์ทางภาษีจะมีโอกาสถูกใช้จริง

## 4. รายการบัญชีและยอดคงเหลือกับบุคคลหรือกิจการที่เกี่ยวข้องกัน

บุคคลหรือกิจการที่เกี่ยวข้องกัน หมายถึง บุคคลหรือกิจการที่อยู่ภายใต้การควบคุมของบริษัท หรือสามารถควบคุมบริษัททั้งทางตรงและทางอ้อม หรือมีอิทธิพลอย่างเป็นสาระสำคัญในการตัดสินใจด้านการเงินหรือการดำเนินงานของบริษัท

บุคคลหรือกิจการที่เกี่ยวข้องกันประกอบด้วย

ชื่อบุคคลและกิจการ	ลักษณะความสัมพันธ์	สัดส่วนการถือหุ้น	
		ร้อยละ	
		2557	2556
บริษัท ปูนซิเมนต์ไทย จำกัด (มหาชน)	บริษัทใหญ่ของ	-	-
	บริษัท เอสซีจี ดิสทริบิวชั่น จำกัด		
บริษัท เอสซีจี ดิสทริบิวชั่น จำกัด	ผู้ถือหุ้นใหญ่	30	30
บริษัท เอสซีจี ซอร์สเซิ่ง จำกัด,	บริษัทย่อยของ	-	-
บริษัท เอสซีจี โลจิสติกส์ แมเนจเม้นท์	บริษัท เอสซีจี ดิสทริบิวชั่น จำกัด		
จำกัด, บริษัท เอสซีจี เทรดดิง จำกัด และ			
SCG Trading Guangzhou Co., Ltd.			
บริษัท ไทย-เยอรมัน เซรามิค	บริษัทย่อยของ	-	-
อินดัสทรี จำกัด (มหาชน),	บริษัท ปูนซิเมนต์ไทย จำกัด (มหาชน)		

## บริษัท สยามโกลบอลเฮ้าส์ จำกัด (มหาชน)

หมายเหตุ ประกอบงบการเงิน (ต่อ)

วันที่ 31 ธันวาคม 2557 และ 2556

ชื่อบุคคลและกิจการ	ลักษณะความสัมพันธ์	สัดส่วนการถือหุ้น	
		ร้อยละ	
		2557	2556
บริษัท กระเบื้องทิพย์ จำกัด, บริษัท สยามไฟเบอร์กลาส จำกัด, บริษัท โสสุโก้ แอนด์ กรุ๊ป (2008) จำกัด, บริษัท นวพลาสติก อุตสาหกรรม (สระบุรี) จำกัด, บริษัท สยามคราฟท์อุตสาหกรรม จำกัด, บริษัท ผลิตภัณฑ์กระดาศไทย จำกัด, บริษัท ฟินิกซ์ พัลพ แอนด์ เพเพอร์ จำกัด (มหาชน), บริษัท เซรามิค อุตสาหกรรมไทย จำกัด และบริษัท สยามซานิทารีแวร์อินดัสทรี จำกัด			
บริษัท โกลบอลคอนกรีต จำกัด	มีผู้ถือหุ้นและกรรมการร่วมกัน	-	-
บริษัท สยามโกลบอล เอ็นจิเนียริ่ง จำกัด	มีผู้ถือหุ้นและกรรมการร่วมกัน	-	-
บริษัท สยามโกลบอล แอชเซท จำกัด	มีผู้ถือหุ้นและกรรมการร่วมกัน	-	-
ห้างหุ้นส่วนจำกัด วิบูลย์ พาณิชย์ร้อยเอ็ด	มีผู้ถือหุ้นและกรรมการร่วมกัน	-	-
บริษัท อินเตอร์คอนกรีต อุตสาหกรรม จำกัด	มีผู้ถือหุ้นและกรรมการร่วมกัน	-	-
คณะบุคคลเพรชน้ำหนึ่ง (โดยนางวารุณี สุริยวานกุล) *	-	-	-

บริษัท สยามโกลบอลเฮ้าส์ จำกัด (มหาชน)  
หมายเหตุ ประกอบงบการเงิน (ต่อ)  
วันที่ 31 ธันวาคม 2557 และ 2556

ชื่อบุคคลและกิจการ	ลักษณะความสัมพันธ์	สัดส่วนการถือหุ้น	
		ร้อยละ	
		2557	2556
ผู้บริหารสำคัญ	บุคคลที่มีอำนาจและความรับผิดชอบการวางแผน สังการและควบคุมกิจกรรมต่าง ๆ ของกิจการไม่ว่าทางตรงหรือทางอ้อมทั้งนี้รวมถึงกรรมการของบริษัท (ไม่ว่าจะทำหน้าที่ในระดับบริหารหรือไม่)	-	-

\* เป็นผู้ถือหุ้นและกรรมการของบริษัท

นโยบายการกำหนดราคาสำหรับแต่ละประเภทรายการมีดังนี้

รายได้จากการขายสินค้า	ราคาตลาด (ราคาขายส่ง)
รายได้ส่งเสริมการขาย	ผันแปรตามมูลค่าการซื้อขาย
รายได้อื่น	ราคาที่ตกลงร่วมกัน
ซื้อสินค้า	ราคาตลาด
รายจ่ายค่าบริหาร	ราคาที่ตกลงร่วมกัน
รายจ่ายค่าเช่า	ราคาตามสัญญา
ซื้อสินทรัพย์	ราคาตลาด

มีดังนี้  
รายการบัญชีกับบุคคลและกิจการที่เกี่ยวข้องกันที่มีสาระสำคัญที่เกิดขึ้นสำหรับปีสิ้นสุดวันที่ 31 ธันวาคม 2557 และ 2556

	พันบาท	
	2557	2556
รายได้จากการขายสินค้า		
บริษัท เอสซีจี ซอร์สเซิ่ง จำกัด	12,391	617
บริษัท อินเทอร์เน็ตคอนกรีตอุตสาหกรรม จำกัด	9,317	10,029
อื่น ๆ	2,116	495
รวม	23,824	11,141

## บริษัท สยามโกลบอลเฮ้าส์ จำกัด (มหาชน)

หมายเหตุ ประกอบงบการเงิน (ต่อ)

วันที่ 31 ธันวาคม 2557 และ 2556

	พันบาท	
	2557	2556
<b>รายได้ส่งเสริมการขาย</b>		
บริษัท ไทย-เยอรมัน เซรามิค อินดัสทรี จำกัด (มหาชน)	17,614	13,696
บริษัท กระเบื้องทิพย์ จำกัด	15,140	16,023
อื่น ๆ	19,400	14,674
รวม	52,154	44,393
<b>รายได้อื่น</b>		
บริษัท สยามกราฟิฟอุตสาหกรรม จำกัด	806	875
อื่น ๆ	416	22
รวม	1,222	897
<b>ซื้อสินค้า</b>		
บริษัท กระเบื้องทิพย์ จำกัด	502,747	351,913
บริษัท ไทย-เยอรมัน เซรามิค อินดัสทรี จำกัด (มหาชน)	229,552	202,368
บริษัท โซสุไก แอนด์ กรุป (2008) จำกัด	186,270	171,008
บริษัท เซรามิคอุตสาหกรรมไทย จำกัด	182,613	64,252
บริษัท เอสซีจี ซอร์ซซิ่ง จำกัด	87,515	483,497
บริษัท นวพลาสติกอุตสาหกรรม (สระบุรี) จำกัด	77,648	79,014
อื่น ๆ	74,845	30,389
รวม	1,341,190	1,382,441
<b>รายจ่ายค่าบริหาร</b>		
บริษัท เอสซีจี ดิสทริบิวชั่น จำกัด	12,000	8,000
บริษัท เอสซีจี โลจิสติกส์ แมเนจเม้นท์ จำกัด	539	2,024
รวม	12,539	10,024

## บริษัท สยามโกลบอลเฮ้าส์ จำกัด (มหาชน)

หมายเหตุ ประกอบงบการเงิน (ต่อ)

วันที่ 31 ธันวาคม 2557 และ 2556

	พันบาท	
	2557	2556
<b>รายจ่ายค่าเช่า</b>		
คณะบุคคลเพรชหน้าหนึ่ง	240	240
<b>ซื้อสินทรัพย์</b>		
บริษัท สยามโกลบอลเอ็นจิเนียริ่ง จำกัด	16,399	34,061
อื่นๆ	1,869	-
รวม	18,268	34,061
<b>ค่าตอบแทนผู้บริหารสำคัญ</b>		
ผลประโยชน์ระยะสั้น		
เงินเดือน โบนัสและอื่น ๆ		
- ผู้บริหารที่เป็นพนักงานของบริษัท	28,623	28,494
- ผู้บริหารที่ไม่ได้เป็นพนักงานของบริษัท	2,400	2,118
เบี้ยประชุม	1,760	1,775
รวมผลประโยชน์ระยะสั้น	32,783	32,387
ค่าใช้จ่ายผลประโยชน์พนักงานหลังออกจากงาน	1,748	4,472
รวม	34,531	36,859

ยอดคงเหลือกับบุคคลและกิจการที่เกี่ยวข้องกัน ณ วันที่ 31 ธันวาคม 2557 และ 2556 มีดังนี้

	พันบาท	
	2557	2556
<b>ลูกหนี้การค้า</b>		
บริษัท เอสซีจี ซอร์สเซิ่ง จำกัด	2,404	2,829
บริษัท อินเทอร์เน็ตประเทศไทย จำกัด	1,504	512
อื่น ๆ	93	123
รวม	4,001	3,464

## บริษัท สยามโกลบอลเฮาส์ จำกัด (มหาชน)

หมายเหตุ ประกอบงบการเงิน (ต่อ)

วันที่ 31 ธันวาคม 2557 และ 2556

แยกตามอายุหนี้ที่ค้างชำระได้ดังนี้

	พันบาท	
	2557	2556
ยังไม่ถึงกำหนดชำระ	3,520	3,440
เกินกำหนดชำระ		
- ไม่เกิน 3 เดือน	481	24
รวม	4,001	3,464

	พันบาท	
	2557	2556
รายได้ส่งเสริมการขายค้างรับ (แสดงรวมใน “สินทรัพย์หมุนเวียนอื่น”)		
บริษัท กระเบื้องทิพย์ จำกัด	3,429	4,342
บริษัท โสสุโก้ แอนด์ กรุป (2008) จำกัด	3,307	4,619
อื่นๆ	3,093	2,586
รวม	9,829	11,547

	พันบาท	
	2557	2556
เจ้าหนี้การค้า		
บริษัท กระเบื้องทิพย์ จำกัด	16,183	8,607
บริษัท ไทย - เยอรมัน เซรามิค อินดัสทรี จำกัด (มหาชน)	13,540	9,972
บริษัท เซรามิคอุตสาหกรรมไทย จำกัด	7,996	17,042
บริษัท สยามซานิทารีแวร์อินดัสทรี จำกัด	5,339	2,871
บริษัท โสสุโก้ แอนด์ กรุป (2008) จำกัด	2,619	8,111
อื่น ๆ	7,630	7,310
รวม	53,307	53,913

## บริษัท สยามโกลบอลเฮ้าส์ จำกัด (มหาชน)

หมายเหตุ ประกอบงบการเงิน (ต่อ)

วันที่ 31 ธันวาคม 2557 และ 2556

	พันบาท	
	2557	2556
เจ้าหนี้อื่น (แสดงรวมใน “ค่าใช้จ่ายค้างจ่ายและหนี้สินหมุนเวียนอื่น”)		
บริษัท เอสซีจี ดิสทริบิวชั่น จำกัด	1,070	2,140
บริษัท เอสซีจี โลจิสติกส์ แมเนจเม้นท์ จำกัด	-	192
รวม	1,070	2,332

## สัญญากับบุคคลหรือกิจการที่เกี่ยวข้องกัน

บริษัทได้ทำสัญญาเช่าที่ดินกับบุคคลที่เกี่ยวข้องกัน (คณะบุคคลเพรชนาหนึ่ง) เป็นระยะเวลา 5 ปี สิ้นสุดเดือนมิถุนายน 2560 บริษัทผูกพันที่จะจ่ายค่าเช่าในอัตราเดือนละ 20,000 บาท โดยบริษัทจะต้องปฏิบัติตามเงื่อนไขในสัญญา

## 5. ลูกหนี้การค้า - บริษัทอื่น

ณ วันที่ 31 ธันวาคม 2557 และ 2556 บริษัทมียอดลูกหนี้การค้า - บริษัทอื่นคงเหลือโดยแยกตามอายุหนี้ที่ค้างชำระได้ดังนี้

	พันบาท	
	2557	2556
ยังไม่ถึงกำหนดชำระ	8,723	8,206
เกินกำหนดชำระ		
• ไม่เกิน 3 เดือน	4,522	1,552
• มากกว่า 3 เดือน ถึง 6 เดือน	1,089	306
• มากกว่า 6 เดือน ถึง 12 เดือน	567	-
• มากกว่า 12 เดือน	121	-
รวม	15,022	10,064
หัก ค่าเผื่อหนี้สงสัยจะสูญ	(121)	(60)
สุทธิ	14,901	10,004

## บริษัท สยามโกลบอลเฮ้าส์ จำกัด (มหาชน)

หมายเหตุ ประกอบงบการเงิน (ต่อ)

วันที่ 31 ธันวาคม 2557 และ 2556

## 6. สินค้ำคงเหลือ

	พันบาท	
	2557	2556
สินค้าสำเร็จรูป	6,959,895	6,634,223
สินค้านำระหว่างทาง	81,370	29,673
รวม	7,041,265	6,663,896

## 7. สินทรัพย์หมุนเวียนอื่น

	พันบาท	
	2557	2556
ลูกหนี้ภาษีมูลค่าเพิ่ม	359,338	349,959
รายได้ส่งเสริมการขายค้างรับ	163,000	156,364
เงินมัดจำค่าสินค้า	24,783	33,031
ภาษีซื้อ	3,591	18,238
อื่น ๆ	24,460	22,468
รวม	575,172	580,060

บริษัท สยามโกลบอลเฮาส์ จำกัด (มหาชน)

หมายเหตุ ประกอบงบการเงิน (ต่อ)

วันที่ 31 ธันวาคม 2557 และ 2556

8. ที่ดิน อาคารและอุปกรณ์

	พันบาท					
	ที่ดินและส่วนปรับปรุงที่ดิน (ราคาประเมิน)	อาคารและส่วนปรับปรุงอาคาร (ราคาประเมิน)	เครื่องตกแต่งและอุปกรณ์สำนักงาน (ราคาทุน)	สินทรัพย์ระหว่างก่อสร้างและเงินล่วงหน้าเพื่อซื้อที่ดิน (ราคาทุน)	สินทรัพย์รอการพัฒนา (ราคาประเมิน)	รวม
ราคาทุน/ราคาประเมิน						
ยอดคงเหลือ ณ วันที่ 1 มกราคม 2556	2,825,303	2,598,520	583,498	135,353	1,299,817	7,634,012
เพิ่มขึ้น	982,121	-	-	55,387	-	2,503,295
โอน - สุทธิ	243,412	731,908	230,704	-	(93,737)	-
จำหน่าย	-	-	(3,503)	-	-	(3,503)
ยอดคงเหลือ ณ วันที่ 31 ธันวาคม 2556	4,050,836	3,330,428	810,699	190,740	1,206,080	10,133,804
เพิ่มขึ้น	677,392	3,083	52,934	28,987	-	1,302,855
ส่วนเกินจากการตีราคาทรัพย์สิน	2,089,381	2,311,953	-	-	247,256	4,648,590
กลับรายการขาดทุนจากการตีราคาทรัพย์สิน	20,724	-	-	-	316	21,040
โอน - สุทธิ	162,203	517,915	111,309	-	-	(60)
จำหน่าย	-	(4,132)	(520)	-	-	(4,652)
ยอดคงเหลือ ณ วันที่ 31 ธันวาคม 2557	7,000,536	6,159,247	974,422	219,727	1,453,652	16,101,577

บริษัท สยามโกลบอลเฮ้าส์ จำกัด (มหาชน)

หมายเหตุ ประกอบงบการเงิน (ต่อ)

วันที่ 31 ธันวาคม 2557 และ 2556

	พันบาท				
	ที่ดิน และส่วน ปรับปรุงที่ดิน (ราคา ประเมิน)	อาคาร และส่วน ปรับปรุงอาคาร (ราคาประเมิน)	เครื่อง ตกแต่งและ อุปกรณ์ สำนักงาน (ราคาทุน)	สินทรัพย์ระหว่าง ก่อสร้างและ เงินล่วงหน้า เพื่อซื้อที่ดิน (ราคาทุน)	สินทรัพย์ รอการ พัฒนา (ราคา ประเมิน)  รวม
ค่าเสื่อมราคาสะสม					
ยอดคงเหลือ ณ วันที่ 1 มกราคม 2556	112,124	671,091	274,621	-	1,145,755
ค่าเสื่อมราคาสำหรับปี	28,166	150,163	115,448	-	316,556
ค่าเสื่อมราคาเพิ่มขึ้นจากการตีราคาทรัพย์สิน	6,272	58,787	-	-	65,875
จำหน่าย	-	-	(1,551)	-	(1,551)
ยอดคงเหลือ ณ วันที่ 31 ธันวาคม 2556	146,562	880,041	388,518	-	1,526,635
ค่าเสื่อมราคาสำหรับปี	40,079	198,482	143,468	-	411,566
ค่าเสื่อมราคาเพิ่มขึ้นจากการตีราคาทรัพย์สิน	39,538	225,932	-	-	266,681
ส่วนเกินทุนจากการตีราคาทรัพย์สิน	242,668	492,280	-	-	737,691
จำหน่าย	-	(265)	(453)	-	(718)
ยอดคงเหลือ ณ วันที่ 31 ธันวาคม 2557	468,847	1,796,470	531,533	-	2,941,855

มูลค่าสุทธิทางบัญชี

ณ วันที่ 31 ธันวาคม 2556

1,194,140

8,607,169

ณ วันที่ 31 ธันวาคม 2557

1,436,854

13,159,722

บริษัท สยามโกลบอลเฮ้าส์ จำกัด (มหาชน)

หมายเหตุ ประกอบงบการเงิน (ต่อ)

วันที่ 31 ธันวาคม 2557 และ 2556

ราคาตามบัญชีก่อนหักค่าเสื่อมราคาสะสมของสินทรัพย์ถาวรของบริษัทซึ่งหักค่าเสื่อมราคาทั้งจำนวนแล้ว แต่ยังคงใช้งานอยู่ ณ วันที่ 31 ธันวาคม 2557 และ 2556 มีจำนวน 359.3 ล้านบาท และ 337.7 ล้านบาท ตามลำดับ

บริษัทได้ว่าจ้างบริษัท โนเบิล พร็อพเพอร์ตี้ แวลูเอชั่น จำกัด ซึ่งเป็นบริษัทประเมินราคาสินทรัพย์อิสระทำการประเมินราคาที่ดินและส่วนปรับปรุงที่ดิน อาคารและส่วนปรับปรุงอาคาร และสินทรัพย์รอการพัฒนา (ซึ่งได้แก่ที่ดินและอาคารซึ่งจะพัฒนาในระยะเวลายาวไกล) ของบริษัทใหม่ ตามรายงานการประเมินราคาลงวันที่ในเดือนกุมภาพันธ์ 2557 ทั้งนี้บริษัทประเมินราคาได้ใช้วิธีการประเมินราคาแบบวิธีเปรียบเทียบตลาด (Market Approach) สำหรับที่ดิน วิธีมูลค่า ณ ปัจจุบัน (Replacement Cost) สำหรับส่วนปรับปรุงที่ดิน อาคารและส่วนปรับปรุงอาคาร และวิธีเปรียบเทียบตลาด (Market Approach) และวิธีมูลค่า ณ ปัจจุบัน (Replacement Cost) สำหรับสินทรัพย์รอการพัฒนา

ส่วนเกินทุนจากการตีราคาที่ดินและส่วนปรับปรุงที่ดิน อาคารและส่วนปรับปรุงอาคาร และสินทรัพย์รอการพัฒนาเพิ่มขึ้นรวม 3,910.9 ล้านบาท และผลขาดทุนที่ลดลงจากการด้อยค่าของสินทรัพย์ที่เคยมีการตีราคาลดลงในงวดก่อนมีจำนวน 21 ล้านบาท บริษัทได้บันทึกการตีราคาสินทรัพย์เพิ่มขึ้นจำนวน 3,128.7 ล้านบาท (สุทธิจากภาษีเงินได้จำนวน 782.2 ล้านบาท) ไว้ในกำไรขาดทุนเบ็ดเสร็จอื่น และบันทึกการกลับรายการขาดทุนจากการด้อยค่าของสินทรัพย์จำนวน 21 ล้านบาท ไว้เป็นส่วนหนึ่งของ “รายได้อื่น” ในกำไรหรือขาดทุน

ส่วนเกินทุนจากการตีราคาสินทรัพย์ มีดังนี้

	พันบาท		
	ส่วนเกินทุนจากการตีราคาสินทรัพย์	ผลของภาษีเงินได้ รอตัดบัญชี	สุทธิ
ณ วันที่ 1 มกราคม 2556	1,778,677	(355,736)	1,422,941
โอนไปกำไรสะสม	(65,875)	13,175	(52,700)
ณ วันที่ 31 ธันวาคม 2556	1,712,802	(342,561)	1,370,241
เพิ่มระหว่างปี	3,910,899	(782,180)	3,128,719
โอนไปกำไรสะสม	(266,680)	53,336	(213,344)
ณ วันที่ 31 ธันวาคม 2557	5,357,021	(1,071,405)	4,285,616

## บริษัท สยามโกลบอลเฮ้าส์ จำกัด (มหาชน)

หมายเหตุ ประกอบงบการเงิน (ต่อ)

วันที่ 31 ธันวาคม 2557 และ 2556

## 9. ภาษีเงินได้

รายการเคลื่อนไหวของสินทรัพย์ภาษีเงินได้รอการตัดบัญชีและหนี้สินภาษีเงินได้รอการตัดบัญชีที่เกิดขึ้นในระหว่างปี มีดังนี้

	พันบาท					
	ณ วันที่ 1 มกราคม 2556	รับรู้ใน กำไรหรือ ขาดทุน	ณ วันที่ 31 ธันวาคม 2556	รับรู้ใน		
				กำไร		
				กำไรหรือ ขาดทุน	ขาดทุน เบ็ดเสร็จ	
ณ วันที่ 31 ธันวาคม 2557						
<b>สินทรัพย์ภาษีเงินได้</b>						
<b>รอการตัดบัญชี</b>						
ค่าเผื่อหนี้สงสัยจะสูญ	29	(17)	12	350	-	362
ค่าเผื่อผลขาดทุนจากการ ด้อยค่าของที่ดิน	4,208	-	4,208	(4,208)	-	-
ผลประโยชน์พนักงาน	3,116	3,214	6,330	2,381	-	8,711
สิทธิการเช่า	-	-	-	670	-	670
รวม	7,353	3,197	10,550	(807)	-	9,743
<b>หนี้สินภาษีเงินได้</b>						
<b>รอการตัดบัญชี</b>						
ส่วนเกินทุนจากการ ตีราคาสินทรัพย์	355,736	(13,175)	342,561	(53,336)	782,180	1,071,405
ค่าเสื่อมราคาทางภาษี ที่สูงกว่า ค่าเสื่อมราคาตามบัญชี	1,547	(166)	1,381	(166)	-	1,215
รวม	357,283	(13,341)	343,942	(53,502)	782,180	1,072,620
สุทธิ		16,538		52,695	(782,180)	

## บริษัท สยามโกลบอลเฮ้าส์ จำกัด (มหาชน)

หมายเหตุ ประกอบงบการเงิน (ต่อ)

วันที่ 31 ธันวาคม 2557 และ 2556

## ค่าใช้จ่ายภาษีเงินได้

	พันบาท	
	2557	2556
ค่าใช้จ่ายภาษีเงินได้	228,429	238,627
การเปลี่ยนแปลงของผลต่างชั่วคราว	(52,695)	(16,538)
สุทธิ	175,734	222,089
การกระทบยอดค่าใช้จ่ายภาษีเงินได้		
กำไรก่อนภาษีเงินได้	877,444	1,107,109
ภาษีเงินได้คำนวณตามอัตราภาษีที่ประกาศใช้ (ร้อยละ 20 ในปี 2557 และ 2556)	175,489	221,422
อื่นๆ	245	667
รวม	175,734	222,089

## 10. สิทธิการเช่าและค่าเช่าค้างจ่าย

บริษัทได้ทำสัญญาเช่าที่ดินกับบุคคลที่ไม่เกี่ยวข้องกันเป็นระยะเวลา 30 ปี สิ้นสุดเดือนกรกฎาคม 2587

	พันบาท	
	2557	2556
สิทธิการเช่า		
สิทธิการเช่าจ่ายให้แก่เจ้าของที่ดิน	56,815	-
ค่าปรับปรุงที่ดินจ่ายให้บุคคลอื่น	16,678	-
รวม	73,493	-
หักค่าตัดจำหน่ายสะสม	(1,164)	-
สุทธิ	72,329	-

## บริษัท สยามโกลบอลเฮ้าส์ จำกัด (มหาชน)

หมายเหตุ ประกอบงบการเงิน (ต่อ)

วันที่ 31 ธันวาคม 2557 และ 2556

	พันบาท	
	2557	2556
ค่าเช่าค้ำจ่าย		
ค่าเช่าสำหรับปี	3,348	-
จ่ายค่าเช่าสำหรับปี	-	-
สุทธิ	3,348	-
<u>แสดงภายใต้</u>		
หนี้สินหมุนเวียน	2,570	-
หนี้สินไม่หมุนเวียน	778	-
รวม	3,348	-
 ภาระผูกพันตามสัญญาเช่าดำเนินงานที่ยกเลิกไม่ได้		
ภายในระยะเวลาหนึ่งปี	2,570	-
ระยะเวลามากกว่าหนึ่งปีถึงห้าปี	19,179	-
ระยะเวลามากกว่าห้าปี	148,697	-
รวม	170,446	-

## บริษัท สยามโกลบอลเฮ้าส์ จำกัด (มหาชน)

หมายเหตุ ประกอบงบการเงิน (ต่อ)

วันที่ 31 ธันวาคม 2557 และ 2556

## 11. โปรแกรมคอมพิวเตอร์

	พันบาท		
	โปรแกรม		
	โปรแกรม คอมพิวเตอร์	คอมพิวเตอร์ ระหว่างพัฒนา	รวม
ราคาทุน			
ยอดคงเหลือ ณ วันที่ 1 มกราคม 2556	6,673	-	6,673
เพิ่มขึ้น	1,488	2,001	3,489
ยอดคงเหลือ ณ วันที่ 31 ธันวาคม 2556	8,161	2,001	10,162
เพิ่มขึ้น	8,472	1,217	9,689
โอน	1,828	(1,828)	-
ยอดคงเหลือ ณ วันที่ 31 ธันวาคม 2557	18,461	1,390	19,851
ค่าตัดจำหน่ายสะสม			
ยอดคงเหลือ ณ วันที่ 1 มกราคม 2556	3,171	-	3,171
ค่าตัดจำหน่ายสำหรับปี	1,637	-	1,637
ยอดคงเหลือ ณ วันที่ 31 ธันวาคม 2556	4,808	-	4,808
ค่าตัดจำหน่ายสำหรับปี	4,675	-	4,675
ยอดคงเหลือ ณ วันที่ 31 ธันวาคม 2557	9,483	-	9,483
มูลค่าสุทธิทางบัญชี			
ณ วันที่ 31 ธันวาคม 2556	3,353	2,001	5,354
ณ วันที่ 31 ธันวาคม 2557	8,978	1,390	10,368

## บริษัท สยามโกลบอลเฮ้าส์ จำกัด (มหาชน)

หมายเหตุ ประกอบงบการเงิน (ต่อ)

วันที่ 31 ธันวาคม 2557 และ 2556

## 12. วงเงินสินเชื่อ

ณ วันที่ 31 ธันวาคม 2557 บริษัททำสัญญากับสถาบันการเงินในประเทศบางแห่งสำหรับวงเงินสินเชื่อ ดังต่อไปนี้

	พันบาท
เงินกู้ยืมระยะสั้น	5,790,000
เงินเบิกเกินบัญชีธนาคาร	120,000
เลตเตอร์ออฟเครดิตและทรัสต์รีซีพส์	2,820,000
สัญญาแลกเปลี่ยนเงินตราต่างประเทศล่วงหน้า	2,600,000
หนังสือค้ำประกัน	19,150
รวม	11,349,150

วงเงินสินเชื่อมีหลักประกันโดยการจดจำนองที่ดินพร้อมสิ่งปลูกสร้างบางส่วนของบริษัท

## เงินเบิกเกินบัญชีและเงินกู้ยืมระยะสั้นจากสถาบันการเงิน

	พันบาท	
	2557	2556
เงินเบิกเกินบัญชีธนาคาร	-	41
ทรัสต์รีซีพส์	418,583	776,444
เงินกู้ยืมระยะสั้นจากสถาบันการเงิน	800,000	2,690,000
รวม	1,218,583	3,466,485

เงินกู้ยืมระยะสั้นจากสถาบันการเงิน ประกอบด้วยตัวสัญญาใช้เงินกับสถาบันการเงินในประเทศหลายแห่ง ซึ่งมีอัตราดอกเบี้ยระหว่างร้อยละ 2.6 ต่อปี ถึงร้อยละ 3.1 ต่อปี ในปี 2557 และ MLR ลบร้อยละ 2 ต่อปี ถึง MLR ในปี 2556

## บริษัท สยามโกลบอลเฮ้าส์ จำกัด (มหาชน)

หมายเหตุ ประกอบงบการเงิน (ต่อ)

วันที่ 31 ธันวาคม 2557 และ 2556

## 13. ค่าใช้จ่ายค้างจ่ายและหนี้สินหมุนเวียนอื่น

	พันบาท	
	2557	2556
โบนัสค้างจ่าย	47,247	45,628
ดอกเบี้ยค้างจ่าย	42,038	1,337
ค่าใช้จ่ายค้างจ่าย	40,951	64,873
เงินมัดจำรับล่วงหน้า	24,258	21,339
เจ้าหนี้อื่น	1,070	2,332
อื่น ๆ	17,104	12,580
รวม	172,668	148,089

## 14. หุ้นกู้

เมื่อวันที่ 27 กุมภาพันธ์ 2557 บริษัทได้ขายหุ้นกู้ให้แก่ผู้ลงทุนโดยเฉพาะเจาะจงเป็นจำนวนเงิน 3,000 ล้านบาท (แบ่งออกเป็น 3,000,000 หน่วย ๆ ละ 1,000 บาท) ครบกำหนดไถ่ถอนปี 2560 และมีอัตราดอกเบี้ยร้อยละ 3.85 ต่อปี ดอกเบี้ยครบกำหนดชำระเป็นรายหกเดือน

ราคาซื้อขายสุดท้าย (มูลค่ายุติธรรม) ณ วันที่ 31 ธันวาคม 2557 มีราคา 1,021 บาทต่อหน่วย

ภายใต้ข้อกำหนดของการออกหุ้นกู้ บริษัทต้องปฏิบัติตามเงื่อนไขในการดำรงไว้ซึ่งอัตราส่วนหนี้สินสุทธิต่อส่วนของผู้ถือหุ้นในอัตราไม่เกินกว่า 2:1

## 15. หนี้สินผลประโยชน์ของพนักงานหลังออกจากงาน

บริษัทเลือกที่จะรับรู้หนี้สินสำหรับผลประโยชน์ของพนักงานหลังออกจากงาน ณ วันที่ 1 มกราคม 2554 จำนวนเงินประมาณ 5.5 ล้านบาท เป็นค่าใช้จ่ายในกำไรหรือขาดทุนตามวิธีเส้นตรงภายในระยะเวลาห้าปีนับตั้งแต่วันที่ 1 มกราคม 2554 โดยบริษัทได้บันทึกหนี้สินสำหรับผลประโยชน์ของพนักงานดังกล่าวเป็นค่าใช้จ่ายจำนวน 1.1 ล้านบาท ในกำไรหรือขาดทุนสำหรับแต่ละปีสิ้นสุดวันที่ 31 ธันวาคม 2557 และ 2556

## บริษัท สยามโกลบอลเฮ้าส์ จำกัด (มหาชน)

## หมายเหตุ ประกอบงบการเงิน (ต่อ)

วันที่ 31 ธันวาคม 2557 และ 2556

รายการเคลื่อนไหวของหนี้สินผลประโยชน์ของพนักงานหลังออกจากงานสำหรับปีสิ้นสุดวันที่ 31 ธันวาคม 2557 และ 2556 มีดังนี้

	พันบาท	
	2557	2556
หนี้สินผลประโยชน์ของพนักงานหลังออกจากงาน ณ วันที่ 1 มกราคม	31,651	15,581
ต้นทุนบริการปัจจุบัน	9,854	7,187
ต้นทุนดอกเบี้ย	1,523	849
ต้นทุนบริการในอดีต	1,096	1,096
ขาดทุน (กำไร) ตามหลักคณิตศาสตร์ประกันภัย	(566)	6,938
ค่าใช้จ่ายที่รับรู้ในกำไรหรือขาดทุน	11,907	16,070
ผลประโยชน์ของพนักงานที่จ่ายชำระในระหว่างปี	-	-
หนี้สินผลประโยชน์ของพนักงานหลังออกจากงาน ณ วันที่ 31 ธันวาคม	43,558	31,651

สมมติฐานที่สำคัญซึ่งใช้ในการคำนวณหนี้สินผลประโยชน์ของพนักงานหลังออกจากงาน มีดังนี้

อัตราคิดลด	ร้อยละ 4.0 ต่อปี ในปี 2557 และ 2556
อัตราการขึ้นเงินเดือน	ร้อยละ 7 ต่อปี
อัตราการหมุนเวียนของพนักงาน	ร้อยละ 5 ต่อปี
อัตราการเสียชีวิต	ตามอัตราของตารางมรณะไทย (ปี 2551)
อัตราการทุพพลภาพ	ร้อยละ 15 ของตารางมรณะไทย (ปี 2551)

## บริษัท สยามโกลบอลเฮ้าส์ จำกัด (มหาชน)

หมายเหตุ ประกอบงบการเงิน (ต่อ)

วันที่ 31 ธันวาคม 2557 และ 2556

## 16. ทุนเรือนหุ้น เงินปันผลและใบสำคัญแสดงสิทธิ

ทุนเรือนหุ้น	พันหุ้น / พันบาท				
	บาท	2557		2556	
	ราคาตามมูลค่าหุ้น	จำนวนหุ้น	มูลค่า	จำนวนหุ้น	มูลค่า
ทุนจดทะเบียน					
ณ วันที่ 1 มกราคม					
- หุ้นสามัญ	1	2,613,333	2,613,333	2,240,000	2,240,000
จดทะเบียนลดทุน	1			-	-
จดทะเบียนเพิ่มทุน	1	(116) 435,537	(116) 435,537	373,333	373,333
ณ วันที่ 31 ธันวาคม					
- หุ้นสามัญ	1	3,048,754	3,048,754	2,613,333	2,613,333
ทุนที่ออกและชำระแล้ว					
ณ วันที่ 1 มกราคม					
- หุ้นสามัญ		2,613,217	2,613,217	2,151,672	2,151,672
หุ้นปันผล		435,533	435,533	358,610	358,610
การใช้สิทธิซื้อหุ้นสามัญ		-	-	102,935	102,935
ณ วันที่ 31 ธันวาคม					
- หุ้นสามัญ		3,048,750	3,048,750	2,613,217	2,613,217

ที่ประชุมสามัญผู้ถือหุ้นของบริษัท เมื่อวันที่ 4 เมษายน 2556 ผู้ถือหุ้นมีมติอนุมัติให้เพิ่มทุนจดทะเบียนของบริษัทจาก 2,239,999,926 บาท (หุ้นสามัญ 2,239,999,926 หุ้น มูลค่าหุ้นละ 1 บาท) เป็น 2,613,333,247 บาท (หุ้นสามัญ 2,613,333,247 หุ้น มูลค่าหุ้นละ 1 บาท) โดยหุ้นทุนที่ออกใหม่จำนวน 373.33 ล้านหุ้นใช้เพื่อรองรับการจ่ายหุ้นปันผล จำนวน 358.61 ล้านหุ้นและหุ้นทุนที่ออกใหม่จำนวน 14.72 ล้านหุ้นใช้เพื่อรองรับการใช้สิทธิตามใบสำคัญแสดงสิทธิที่เหลือยู่ตามการปรับสิทธิใหม่ บริษัทได้จดทะเบียนการเพิ่มทุนนี้กับกระทรวงพาณิชย์เมื่อวันที่ 3 พฤษภาคม 2556

ที่ประชุมสามัญผู้ถือหุ้นของบริษัท เมื่อวันที่ 9 เมษายน 2557 ผู้ถือหุ้นมีมติเรืงดังต่อไปนี้

ก) ลดทุนจดทะเบียนของบริษัทจาก 2,613,333,247 บาท (หุ้นสามัญ 2,613,333,247 หุ้น มูลค่าหุ้นละ 1 บาท) เป็น 2,613,217,324 บาท (หุ้นสามัญ 2,613,217,324 หุ้น มูลค่าหุ้นละ 1 บาท) บริษัทได้จดทะเบียนการลดทุน จดทะเบียนกับกระทรวงพาณิชย์เมื่อวันที่ 22 เมษายน 2557

ข) เพิ่มทุนจดทะเบียนของบริษัทจาก 2,613,217,324 บาท (หุ้นสามัญ 2,613,217,324 หุ้น มูลค่าหุ้นละ 1 บาท) เป็น 3,048,753,544 บาท (หุ้นสามัญ 3,048,753,544 หุ้น มูลค่าหุ้นละ 1 บาท) โดยหุ้นทุนที่ออกใหม่จำนวน 435.5 ล้านหุ้นใช้เพื่อรองรับการจ่ายหุ้นปันผล บริษัทได้จดทะเบียนการเพิ่มทุนจดทะเบียนกับกระทรวงพาณิชย์เมื่อวันที่ 24 เมษายน 2557

**บริษัท สยามโกลบอลเฮ้าส์ จำกัด (มหาชน)**

หมายเหตุ ประกอบงบการเงิน (ต่อ)

วันที่ 31 ธันวาคม 2557 และ 2556

**เงินปันผล**

ที่ประชุมสามัญผู้ถือหุ้นของบริษัท เมื่อวันที่ 4 เมษายน 2556 มีมติอนุมัติการจ่ายกำไรเป็นเงินปันผลจากกำไรของปี 2555 ในอัตราหุ้นละ 0.18 บาท เป็นจำนวนทั้งสิ้น 398.46 ล้านบาท เงินปันผลดังกล่าวได้จ่ายให้กับผู้ถือหุ้นในวันที่ 3 พฤษภาคม 2556 เป็นหุ้นปันผลจำนวน 358.61 ล้านบาท (หุ้นสามัญจำนวน 358.61 ล้านหุ้น มูลค่าหุ้นละ 1 บาท) และเงินสดปันผลจำนวน 39.85 ล้านบาท บริษัทได้จดทะเบียนการเพิ่มทุนชำระแล้วกับกระทรวงพาณิชย์เมื่อวันที่ 3 พฤษภาคม 2556

ที่ประชุมสามัญผู้ถือหุ้นของบริษัท เมื่อวันที่ 9 เมษายน 2557 มีมติอนุมัติการจ่ายกำไรเป็นเงินปันผลจากกำไรสุทธิของปี 2556 ในอัตราหุ้นละ 0.18 บาท เป็นจำนวนทั้งสิ้น 483.9 ล้านบาท เงินปันผลดังกล่าวได้จ่ายให้กับผู้ถือหุ้นในวันที่ 29 เมษายน 2557 เป็นหุ้นปันผลในอัตรา 6 หุ้นเดิม ต่อ 1 หุ้นปันผล เป็นจำนวน 435.5 ล้านบาท (หุ้นสามัญจำนวน 435.5 ล้านหุ้น มูลค่าหุ้นละ 1 บาท) และเงินสดปันผลจำนวน 48.4 ล้านบาท บริษัทได้จดทะเบียนการเพิ่มทุนชำระแล้วกับกระทรวงพาณิชย์เมื่อวันที่ 29 เมษายน 2557

**ใบสำคัญแสดงสิทธิ**

เมื่อวันที่ 17 พฤษภาคม 2556 (วันใช้สิทธิครั้งสุดท้าย) ใบสำคัญแสดงสิทธิจำนวน 73,524,830 หน่วย ได้ถูกนำมาใช้ซื้อหุ้นสามัญจำนวน 102,934,750 หุ้น เงินรับจากการใช้สิทธิซื้อหุ้นจำนวน 551.4 ล้านบาท (ประกอบด้วยทุนที่ชำระแล้วจำนวน 102.9 ล้านบาท และส่วนเกินมูลค่าหุ้นจำนวน 448.5 ล้านบาท) บริษัทได้จดทะเบียนการเพิ่มทุนชำระแล้วกับกระทรวงพาณิชย์เมื่อวันที่ 30 พฤษภาคม 2556

**17. ส่วนเกินมูลค่าหุ้น**

ตามบทบัญญัติแห่งพระราชบัญญัติบริษัทมหาชนจำกัด พ.ศ. 2535 มาตรา 51 ในกรณีที่บริษัทเสนอขายหุ้นสูงกว่ามูลค่าหุ้นที่จดทะเบียนไว้ บริษัทต้องนำค่าหุ้นส่วนเกินนี้ตั้งเป็นทุนสำรอง (“ส่วนเกินมูลค่าหุ้น”) บัญชีทุนสำรองนี้จะนำไปจ่ายเป็นเงินปันผลไม่ได้

**18. สำรองตามกฎหมาย**

ตามบทบัญญัติแห่งพระราชบัญญัติบริษัทมหาชนจำกัด พ.ศ. 2535 มาตรา 116 บริษัทจะต้องจัดสรรทุนสำรอง (“สำรองตามกฎหมาย”) อย่างน้อยร้อยละ 5 ของกำไรสุทธิประจำปีหลังจากหักขาดทุนสะสมยกมา (ถ้ามี) จนกว่าสำรองดังกล่าวมีจำนวนไม่น้อยกว่าร้อยละ 10 ของทุนจดทะเบียน เงินสำรองนี้จะนำไปจ่ายเป็นเงินปันผลไม่ได้

## บริษัท สยามโกลบอลเฮ้าส์ จำกัด (มหาชน)

หมายเหตุ ประกอบงบการเงิน (ต่อ)

วันที่ 31 ธันวาคม 2557 และ 2556

## 19. ค่าใช้จ่ายตามลักษณะ

รายการค่าใช้จ่ายแบ่งตามลักษณะประกอบด้วยรายการค่าใช้จ่ายที่สำคัญดังต่อไปนี้

	พันบาท	
	2557	2556
การเปลี่ยนแปลงในสินค้าคงเหลือ	(377,369)	(1,689,046)
ซื้อสินค้า	13,279,351	13,459,812
ค่าใช้จ่ายพนักงาน	738,150	619,007
ค่าเสื่อมราคาและค่าตัดจำหน่าย	683,240	384,070
ต้นทุนทางการเงิน	133,028	70,969
ค่าสาธารณูปโภค	99,145	85,153
ค่าใช้จ่ายทางการตลาด ค่าโฆษณาและส่งเสริมการขาย	74,368	62,687
ค่าตอบแทนผู้บริหาร	34,531	36,859
ขาดทุน (กำไร) จากอัตราแลกเปลี่ยน	(2,218)	56,694

## 20. กำไรต่อหุ้น

## กำไรต่อหุ้นขั้นพื้นฐาน

กำไรต่อหุ้นขั้นพื้นฐานสำหรับปีสิ้นสุดวันที่ 31 ธันวาคม 2557 และ 2556 คำนวณโดยการหารกำไรสำหรับปีด้วยจำนวนถัวเฉลี่ยถ่วงน้ำหนักของหุ้นสามัญที่ออกจำหน่ายแล้วระหว่างปี โดยได้ปรับจำนวนหุ้นตามสัดส่วนที่เปลี่ยนไปของจำนวนหุ้นสามัญที่เกิดจากการเพิ่มทุนโดยการออกหุ้นปันผล ณ วันที่ 19 พฤษภาคม 2554 จำนวน 480 ล้านหุ้น วันที่ 11 พฤษภาคม 2555 จำนวน 289.99 ล้านหุ้น วันที่ 3 พฤษภาคม 2556 จำนวน 358.61 ล้านหุ้น และวันที่ 29 เมษายน 2557 จำนวน 435.53 ล้านหุ้น และได้ปรับปรุงจำนวนหุ้นสามัญที่ใช้ในการคำนวณกำไรต่อหุ้นขั้นพื้นฐานของงวดก่อนที่นำมาเปรียบเทียบ โดยถือเสมือนว่าการออกหุ้นปันผลได้เกิดขึ้นตั้งแต่วันที่เริ่มต้นของงวดแรกที่เสนอรายงาน แสดงการคำนวณดังนี้

	พันบาท / พันหุ้น	
	2557	2556
กำไรสำหรับปี	701,717	885,020
จำนวนหุ้นสามัญที่ออก ณ วันที่ 1 มกราคม	3,048,750	2,945,815
ผลกระทบจากหุ้นที่แปลงสิทธิและออกหุ้นใหม่	-	64,581
จำนวนหุ้นสามัญถัวเฉลี่ยถ่วงน้ำหนัก (ขั้นพื้นฐาน)	3,048,750	3,010,396
กำไรต่อหุ้น (ขั้นพื้นฐาน) (บาท)	0.2302	0.2940

## บริษัท สยามโกลบอลเฮ้าส์ จำกัด (มหาชน)

หมายเหตุ ประกอบงบการเงิน (ต่อ)

วันที่ 31 ธันวาคม 2557 และ 2556

## กำไรต่อหุ้นปรับลด

กำไรต่อหุ้นปรับลดสำหรับปีสิ้นสุดวันที่ 31 ธันวาคม 2557 และ 2556 คำนวณโดยการหารกำไรสำหรับปีด้วยจำนวนถัวเฉลี่ยถ่วงน้ำหนักของหุ้นสามัญที่ออกจำหน่ายแล้วระหว่างปี โดยได้ปรับจำนวนหุ้นตามสัดส่วนที่เปลี่ยนไปของจำนวนหุ้นสามัญที่เกิดจากการเพิ่มทุนโดยการออกหุ้นปันผล ณ วันที่ 19 พฤษภาคม 2554 จำนวน 480 ล้านหุ้น วันที่ 11 พฤษภาคม 2555 จำนวน 289.99 ล้านหุ้น วันที่ 3 พฤษภาคม 2556 จำนวน 358.61 ล้านหุ้น และวันที่ 29 เมษายน 2557 จำนวน 435.53 ล้านหุ้น และได้ปรับปรุงจำนวนหุ้นสามัญที่ใช้ในการคำนวณกำไรต่อหุ้นขึ้นพื้นฐานของงวดก่อนที่นำมาเปรียบเทียบ โดยถือเสมือนว่าการออกหุ้นปันผลได้เกิดขึ้นตั้งแต่วันเริ่มต้นของงวดแรกที่เสนอรายงานและหลังจากที่ได้ปรับปรุงผลกระทบของหุ้นปรับลด แสดงการคำนวณดังนี้

	พันบาท / พันหุ้น	
	2557	2556
กำไรสำหรับปี	701,717	885,020
จำนวนหุ้นสามัญถัวเฉลี่ยถ่วงน้ำหนัก (ขึ้นพื้นฐาน)	3,048,750	3,010,396
ผลกระทบจากการใช้สิทธิของใบสำคัญแสดงสิทธิที่จะซื้อหุ้นสามัญ	-	29,107
จำนวนหุ้นสามัญ (ปรับลด)	3,048,750	3,039,503
กำไรต่อหุ้น (ปรับลด) (บาท)	0.2302	0.2912

## 21. กองทุนสำรองเลี้ยงชีพ

บริษัทได้จัดตั้งกองทุนสำรองเลี้ยงชีพสำหรับพนักงานของบริษัทบนพื้นฐานความสมัครใจของพนักงานในการเป็นสมาชิกของกองทุน โดยพนักงานจ่ายเงินสะสมและบริษัทจ่ายเงินสมทบในอัตราเท่ากันร้อยละ 3 ของเงินเดือนของพนักงานทุกเดือน กองทุนสำรองเลี้ยงชีพนี้ได้จดทะเบียนเป็นกองทุนสำรองเลี้ยงชีพตามข้อกำหนดของกระทรวงการคลังและจัดการกองทุนโดยผู้จัดการกองทุนที่ได้รับอนุญาต

## 22. เครื่องมือทางการเงิน

## นโยบายการจัดการความเสี่ยงทางการเงิน

บริษัทมีความเสี่ยงจากการดำเนินธุรกิจตามปกติจากการเปลี่ยนแปลงอัตราดอกเบี้ยและอัตราแลกเปลี่ยนเงินตราต่างประเทศ และจากการไม่ปฏิบัติตามข้อกำหนดตามสัญญาของลูกค้า บริษัทไม่มีการออกเครื่องมือทางการเงินที่เป็นตราสารอนุพันธ์เพื่อการค้า

## ความเสี่ยงจากเงินตราต่างประเทศ

บริษัทมีความเสี่ยงจากอัตราแลกเปลี่ยนเงินตราต่างประเทศ ซึ่งเกิดจากการซื้อสินค้าที่เป็นเงินตราต่างประเทศ

**บริษัท สยามโกลบอลเฮ้าส์ จำกัด (มหาชน)****หมายเหตุ ประกอบงบการเงิน (ต่อ)****วันที่ 31 ธันวาคม 2557 และ 2556**

ณ วันที่ 31 ธันวาคม 2557 บริษัทมียอดคงเหลือของสัญญาซื้อเงินตราต่างประเทศล่วงหน้าระยะสั้นจำนวน 9.0 ล้านดอลลาร์สหรัฐ (เทียบเท่า 297.7 ล้านบาท) สัญญาดังกล่าวข้างต้นหมดอายุภายในเดือนกรกฎาคม 2558 โดยยอดคงเหลือของหนี้สินที่เป็นเงินตราต่างประเทศที่ครบกำหนดภายในหนึ่งปีที่ไม่ได้ประกันความเสี่ยงมีจำนวนเงิน 1.4 ล้านดอลลาร์สหรัฐ

ผู้บริหารเชื่อว่าความเสี่ยงที่เกิดจากอัตราแลกเปลี่ยนดังกล่าวมีน้อย

**ความเสี่ยงทางด้านสินเชื่อ**

ความเสี่ยงทางด้านสินเชื่อ คือ ความเสี่ยงที่ลูกค้าหรือคู่สัญญาไม่สามารถชำระหนี้แก่บริษัทตามเงื่อนไขที่ตกลงไว้เมื่อครบกำหนด

ฝ่ายบริหารได้กำหนดนโยบายทางด้านสินเชื่อและการควบคุมความเสี่ยงทางด้านสินเชื่อดังกล่าวโดยสม่ำเสมอโดยการวิเคราะห์ฐานะการเงินของลูกค้าทุกรายที่ขอวงเงินสินเชื่อ และคาดว่าไม่มีความเสี่ยงจากสินเชื่อที่เป็นสาระสำคัญ ณ วันที่รายงาน ความเสี่ยงทางด้านสินเชื่อแสดงไว้ในราคาตามบัญชีของสินทรัพย์ทางการเงินแต่ละรายการ ณ วันที่รายงาน

**ความเสี่ยงจากการขาดสภาพคล่อง**

บริษัทมีการควบคุมความเสี่ยงจากการขาดสภาพคล่องโดยการรักษาระดับของเงินสดและรายการเทียบเท่าเงินสดให้เพียงพอต่อการดำเนินงานของกิจการและเพื่อให้ผลกระทบจากความผันผวนของกระแสเงินสดลดลง

**มูลค่ายุติธรรม**

มูลค่ายุติธรรม หมายถึง จำนวนเงินที่ผู้ซื้อและผู้ขายตกลงแลกเปลี่ยนสินทรัพย์หรือชำระหนี้สินกัน ในขณะที่ทั้งสองฝ่ายมีความรอบรู้และเต็มใจในการแลกเปลี่ยนกันในราคาตลาด ในการพิจารณามูลค่ายุติธรรมของสินทรัพย์ทางการเงินและหนี้สินทางการเงิน บริษัทมีการพิจารณาสถานการณ์ปัจจุบันของต้นทุนที่เกิดจากการแลกเปลี่ยนหรือชำระหนี้สินภายใต้เครื่องมือทางการเงิน

บริษัทใช้วิธีการและสมมติฐานดังต่อไปนี้ในการประมาณมูลค่ายุติธรรมของเครื่องมือทางการเงิน

เงินสดและรายการเทียบเท่าเงินสด และลูกหนี้การค้า มีราคาตามบัญชีใกล้เคียงกับมูลค่ายุติธรรมเนื่องจากเครื่องมือทางการเงินเหล่านี้จะครบกำหนดในระยะเวลาอันสั้น

เงินเบิกเกินบัญชีและเงินกู้ยืมระยะสั้นจากสถาบันการเงิน เจ้าหนี้การค้าและเจ้าหนี้อื่นมีราคาตามบัญชีของหนี้สินทางการเงินใกล้เคียงกับมูลค่ายุติธรรม เนื่องจากเครื่องมือทางการเงินเหล่านี้จะครบกำหนดในระยะเวลาอันสั้น

มูลค่ายุติธรรมของหุ้นกู้ได้เปิดเผยไว้ในหมายเหตุ 14

**บริษัท สยามโกลบอลเฮ้าส์ จำกัด (มหาชน)****หมายเหตุ ประกอบงบการเงิน (ต่อ)****วันที่ 31 ธันวาคม 2557 และ 2556****23. ภาระผูกพัน**

ก) ณ วันที่ 31 ธันวาคม 2557 บริษัทฯ มี ภาระผูกพันในการซื้อที่ดินกับบุคคลที่ไม่เกี่ยวข้องกันเป็นจำนวนเงิน 202.2 ล้านบาท และ

ข) เลตเตอร์ออฟเครดิตที่ยังไม่ได้ใช้จำนวนเงินรวม 7.4 ล้านดอลลาร์สหรัฐอเมริกา (เทียบเท่า 246.6 ล้านบาท)

**24. เหตุการณ์ภายหลังรอบระยะเวลารายงาน**

ในการประชุมคณะกรรมการบริษัทเมื่อวันที่ 17 กุมภาพันธ์ 2558 คณะกรรมการบริษัทได้มีมติเห็นชอบให้บริษัทจ่ายเงินปันผลสำหรับผลการดำเนินงานปี 2557 เป็นเงินรวม 483.9 ล้านบาทแก่ผู้ถือหุ้น โดยเป็นหุ้นปันผลในอัตรา 7 หุ้นเดิม ต่อ 1 หุ้นปันผล เป็นจำนวน 435.5 ล้านบาท (หุ้นสามัญจำนวน 435.5 ล้านหุ้น มูลค่าหุ้นละ 1 บาท) และเงินสดปันผลจำนวน 48.4 ล้านบาท ทั้งนี้ การจ่ายเงินปันผลดังกล่าวจะนำเสนอต่อที่ประชุมสามัญผู้ถือหุ้นประจำปีในเดือนเมษายน 2558 เพื่อพิจารณาอนุมัติต่อไป

**25. การอนุมัติงบการเงิน**

งบการเงินนี้ได้รับการอนุมัติให้ออกโดยคณะกรรมการของบริษัทเมื่อวันที่ 17 กุมภาพันธ์ 2558

## 17. ข้อมูลบุคคลอ้างอิง

หน่วยงานกำกับบริษัทที่ออกหลักทรัพย์	:	สำนักงานคณะกรรมการกำกับหลักทรัพย์ และตลาดหลักทรัพย์
ที่อยู่	:	333 / 3 ถนนวิภาวดีรังสิต แขวงจอมพล เขตจตุจักร กรุงเทพฯ
โทรศัพท์	:	02 - 695 - 9999
โทรสาร	:	02 - 695 - 9660
หน่วยงานกำกับบริษัทจดทะเบียน	:	ตลาดหลักทรัพย์แห่งประเทศไทย (ตลท.)
ที่อยู่	:	62 อาคารตลาดหลักทรัพย์แห่งประเทศไทย ถนนรัชดาภิเษก เขตคลองเตย กรุงเทพฯ 10110
โทรศัพท์	:	02 - 229 - 2000, 02 - 654 - 5656
โทรสาร	:	02 - 229 - 2030, 02 - 654 - 5649
นายทะเบียนหลักทรัพย์	:	บริษัท ศูนย์รับฝากหลักทรัพย์ (ประเทศไทย) จำกัด
ที่อยู่	:	62 อาคารตลาดหลักทรัพย์แห่งประเทศไทย ถนนรัชดาภิเษก เขตคลองเตย กรุงเทพฯ 10110
โทรศัพท์	:	02 - 229 - 2800
โทรสาร	:	02 - 359 - 1262 - 3
ผู้สอบบัญชีรับอนุญาต	:	บริษัท เอ็ม อาร์ แอนด์ แอสโซซิเอท จำกัด
ที่อยู่	:	ห้อง 705 - 706 อาคารเจ้าพระยาทาวเวอร์ 89 ซอยวัดสวนพลู ถนนเจริญกรุง เขตบางรัก กรุงเทพฯ 10500
โทรศัพท์	:	02 - 630 - 7500
โทรสาร	:	02 - 630 - 7506
นายทะเบียนหุ้นกู้	:	หุ้นกู้ของ บริษัท สยามโกลบอลเฮาส์ จำกัด (มหาชน) ครั้งที่ 1 / 2557
ที่อยู่	:	ธนาคารกรุงไทย จำกัด (มหาชน) เลขที่ 35 ถนนสุขุมวิท แขวงคลองเตยเหนือ เขตวัฒนา กรุงเทพฯ 10110
โทรศัพท์	:	02 - 298 - 0821 ต่อ 108
โทรสาร	:	02 - 298 - 0835

โกลบอล เฮ้าส์

“ ครบ หลากหลาย ให้บ้านคุณ ”

# รายงานประจำปี 2557

บริษัท สยามโกลบอลเฮ้าส์ จำกัด (มหาชน)  
SIAM GLOBAL HOUSE PUBLIC COMPANY LIMITED

232 หมู่ที่ 19 ตำบลรอบเมือง อำเภอเมืองร้อยเอ็ด จังหวัดร้อยเอ็ด 45000  
232 Moo 19, Tumbon Rob Muang, Amphur Muang Roi-et, Roi-et, 45000

[www.globalhouse.co.th](http://www.globalhouse.co.th)  
Call Center : 0-4351-9777, 0-4352-7222

