



โกลบอลเฮ้าส์

บริษัท สยามโกลบอลเฮ้าส์ จำกัด (มหาชน)



รายงานประจำปี 2562

บริษัท สยามโกลบอลเฮ้าส์ จำกัด (มหาชน)

232 หมู่ 19 ตำบลรอบเมือง อำเภอเมือง จังหวัดร้อยเอ็ด 45000



✉ callcenter@globalhouse.co.th

🌐 www.globalhouse.co.th



ติดตามข่าวสารกับเราได้ที่





สารบัญ

รายงานประจำปี 2562 | บริษัท สยามโกลบอลเฮ้าส์ จำกัด (มหาชน)

เนื้อหา	หน้า
สารจากประธานกรรมการ	4
สารจากประธานเจ้าหน้าที่บริหาร	5
1. ข้อมูลทางการเงินโดยสรุป	6
2. ข้อมูลทั่วไปของบริษัท	8
3. ลักษณะการประกอบธุรกิจ	19
4. ปัจจัยความเสี่ยง	28
5. โครงสร้างการถือหุ้น	33
6. แผนผังองค์กร	37
7. การจัดการ	39
8. การกำกับดูแลกิจการ	51
9. ความรับผิดชอบต่อสังคมของกิจการ	82
10. การควบคุมภายใน	86
11. นโยบายการจ่ายเงินปันผล	90
12. รายการระหว่างกัน	92
13. คำอธิบายและการวิเคราะห์ฐานะการเงินและผลการดำเนินงาน	100
14. รายงานของคณะกรรมการตรวจสอบและบริหารความเสี่ยง	105
15. รายงานความรับผิดชอบต่อสังคมของคณะกรรมการต่อรายงานทางการเงิน	108
16. ประวัติโดยย่อของกรรมการและผู้บริหาร	110
17. งบการเงินปี 2562	126
18. ข้อมูลบุคคลอ้างอิง	185

“ ผู้ลงทุนสามารถศึกษาข้อมูลของบริษัทที่ออกหลักทรัพย์เพิ่มเติมได้จากแบบแสดงรายการข้อมูลประจำปี (แบบ 56 - 1) ของบริษัทที่แสดงไว้ใน www.set.or.th ”



สารจากประธานกรรมการ

เรียน ท่านผู้ถือหุ้น

ในปีที่ผ่านมาภาพรวมอุตสาหกรรมวัสดุก่อสร้าง ครึ่งปีแรกมีอัตราการเติบโตอย่างช้าๆ สืบเนื่องมาจากสภาวะเศรษฐกิจของประเทศ ซึ่งส่งผลให้ผู้บริโภคมีความระมัดระวังการใช้จ่ายมากขึ้น ในขณะที่ครึ่งปีหลัง มีอัตราการเติบโตเพิ่มขึ้น เนื่องจาก การเกิดอุทกภัยอย่างหนักในพื้นที่หลายจังหวัดของประเทศ

ในปี 2562 บริษัท สยามโกลบอลเฮ้าส์ จำกัด (มหาชน) ได้แสดงถึงศักยภาพและประสิทธิภาพในการดำเนินงานอย่างแข็งแกร่ง โดยการปรับกลยุทธ์การดำเนินงานให้สอดคล้องกับสภาวะเศรษฐกิจที่เปลี่ยนแปลงตลอดเวลา ส่งผลให้มีกำไรสุทธิจากการดำเนินงาน จำนวน 2,114.08 ล้านบาท เพิ่มขึ้นจากปีที่ผ่านมาร้อยละ 6.20 และมีการขยายสาขาอย่างต่อเนื่องอีก 5 สาขา ทำให้สิ้นปี 2562 มีสาขาที่เปิดดำเนินการแล้วทั้งสิ้น 66 สาขา สำหรับด้านการบริการ บริษัทฯ ได้พัฒนาระบบการจัดการเพื่อตอบสนองความต้องการของลูกค้าให้รวดเร็ว และแม่นยำมากขึ้น รวมถึงการ Renovate ร้านค้าให้สวยงามและทันสมัย เพื่ออำนวยความสะดวกและดึงดูดลูกค้าให้ซื้อสินค้าและบริการมากขึ้น ประกอบกับการจับคู่เลื่อนการดำเนินงานอย่างมีประสิทธิภาพของคณะกรรมการ ผู้บริหาร และพนักงาน ส่งผลให้โกลบอลเฮ้าส์ยังคงเห็นหน้าสร้างผลตอบแทนสูงสุดให้กับผู้ถือหุ้น และการเติบโตอย่างยั่งยืนต่อไป

นโยบายของโกลบอลเฮ้าส์ คณะกรรมการ ผู้บริหาร และพนักงานทุกคนมีความภาคภูมิใจที่ได้เป็นส่วนหนึ่งในการบริหารงานและพัฒนาบริษัทฯ ให้เจริญเติบโตอย่างยั่งยืน พร้อมกับสร้างผลตอบแทนสูงสุดให้ผู้ถือหุ้น และขอขอบคุณท่านผู้ถือหุ้น ลูกค้า คู่ค้า สถาบันการเงิน ตลอดจนผู้มีส่วนเกี่ยวข้องทุกท่าน ที่ได้ให้ความไว้วางใจ และสนับสนุนการดำเนินงานของ บริษัทฯ ด้วยดีตลอดมา และหวังเป็นอย่างยิ่งว่าจะได้รับการสนับสนุนและความไว้วางใจจากทุกท่านตลอดไป

ด้วยความปรารถนาดี

(นายอภิสิทธิ์ รุจิเกียรติ์ดำรง)
ประธานกรรมการ





สารจากประธานเจ้าหน้าที่บริหาร

เรียน ท่านผู้ถือหุ้น

ผมมีความยินดีที่จะนำเรียนท่านผู้ถือหุ้นและทุกท่านที่เกี่ยวข้อง สำหรับผลการดำเนินงานของบริษัท ในรอบปี 2562 เรายังคงขยายรวมจำนวน 28,081.45 ล้านบาท เพิ่มขึ้นจากปี 2561 ร้อยละ 10.55 โดยมีอัตราการเติบโตจากสาขาเดิม คิดเป็นร้อยละ 3.40 มีอัตรากำไรขั้นต้นร้อยละ 20.59 ซึ่งลดลงเล็กน้อยเมื่อเทียบกับปีที่ผ่านมาร้อยละ 0.30 EBITDA จำนวน 3,833.24 ล้านบาท เพิ่มขึ้นร้อยละ 8.97 มีกำไรสุทธิจำนวน 2,114.08 ล้านบาท เพิ่มขึ้นจากปีก่อนร้อยละ 6.20 และคิดเป็นร้อยละ 7.53 ของยอดขาย

ในปีที่ผ่านมา เราได้ขยายสาขาเพิ่มอีก 5 สาขา รวมเป็น 66 สาขา ณ สิ้นปี 2562 และได้ดำเนินการปรับปรุงสาขาเดิม ทั้งหมด ในการคิดค้นระบบปรับอากาศและโซลาร์รูฟ เพื่อปรับบรรยากาศและแสงสว่างภายในร้านให้พร้อมรับกับการเปลี่ยนแปลงพฤติกรรมของผู้บริโภค และ Generation เพื่อเพิ่มขีดความสามารถในการแข่งขัน พร้อมกันสร้างโอกาสให้เพิ่มสินค้าใหม่ๆ ให้แก่ลูกค้า โดยภายในสิ้นปี 2562 เรายังกำลังผลิตไฟฟ้าใช้เอง 62.4 MW นอกจากนี้ เรายังได้เริ่มปรับปรุงสาขา ร้อยเอ็ดอย่างเต็มรูปแบบ พร้อมกับติดตั้งระบบ ASRS (Automated Storage & Retrieval System) เพื่อเพิ่มประสิทธิภาพในการบริการลูกค้าให้มากขึ้น

อีกทั้งปัจจุบันเราเป็นผู้นำในการนำระบบอัตโนมัติมาประยุกต์ใช้กับระบบ คำปลักในเรื่อง Digital Transformation ซึ่งได้ทำมาตั้งแต่ปี 2556 นับเป็นระยะเวลา 7 ปี ที่สามารถพัฒนาต่อยอดจากระบบ ERP ของเราเอง จนทำให้มี API ในระบบต่างๆ เพื่อเชื่อมต่อกันทั้งภายในและภายนอก มีระบบ AI ในหลายเรื่อง ส่งผลให้เกิดประสิทธิภาพในกระบวนการทำงานทั่วทั้งองค์กร ไม่ว่าจะเป็นการนำซอฟต์แวร์ฐานข้อมูลที่เป็น Open source มาใช้กับระบบซอฟต์แวร์ภายในบริษัท ที่เชื่อมต่อกันอย่างไร้รอยต่อ โดยปราศจากการใช้ค่าใช้จ่ายในลิขสิทธิ์ ซอฟต์แวร์ รวมถึงการพัฒนาระบบ IT ต่าง ๆ ภายในบริษัทอย่างต่อเนื่อง เพื่อนำไปเพิ่มศักยภาพในการแข่งขัน (competitive advantage) ให้แก่บริษัทตลอดเวลา นอกจากนี้เรายังเป็นองค์กร Paperless โดยการลดการใช้กระดาษ และปรับมาใช้รูปแบบของ Digital format และ Digital Process แทน เพื่อลดค่าใช้จ่ายที่เกิดจากการใช้กระดาษมากเกินความจำเป็น และเป็นการลดการใช้ทรัพยากรธรรมชาติ

ในปี 2563 นี้ เรามีแผนที่จะขยายสาขา 7 - 9 สาขา กระผมและทีมงานมีความพร้อมและมุ่งมั่นที่จะนำบริษัท ฝ่าวิกฤติที่ส่งสัญญาณตั้งแต่ ไครมาส 4 ปีที่ผ่านมา เพื่อผู้ที่มีส่วนร่วมทุกคนได้รับผลตอบแทนที่ดีที่สุด และจะนำพาบริษัทให้ก้าวทันต่อยุคดิจิทัลที่เปลี่ยนแปลง ทางเทคโนโลยีตลอดเวลาและขอขอบพระคุณทุกท่าน ที่เป็นกำลังใจให้กับงานครับ

ด้วยความปรารถนาดี

(นายวิฑูร สุริยวงกุล)
ประธานเจ้าหน้าที่บริหาร



1. ข้อมูลทางการเงินโดยสรุปในรอบปี 2560 - 2562

(หน่วย : ล้านบาท)

สรุปรายการงบการเงิน	งบการเงินรวม		งบการเงินเฉพาะกิจการ			
	2562	2561	2560	2562	2561	2560
งบกำไร(ขาดทุน)						
รายได้จากการขาย	28,081.45	25,402.07	20,830.56	27,482.16	25,336.49	20,830.56
รายได้รวม	29,182.28	26,262.41	21,552.18	28,576.91	26,196.49	21,552.13
กำไร(ขาดทุน)ขั้นต้น	5,782.52	5,305.93	4,286.91	5,620.09	5,283.83	4,286.91
กำไร(ขาดทุน)ก่อนต้นทุนทางการเงินและภาษี	2,875.08	2,713.37	2,146.97	2,783.47	2,727.02	2,161.42
กำไร(ขาดทุน)สุทธิ	2,114.08	1,990.66	1,602.09	2,038.93	2,003.86	1,612.94
งบดุล						
สินทรัพย์รวม	35,986.39	31,016.98	28,229.56	35,592.87	30,567.90	28,177.34
หนี้สินรวม	19,855.47	16,130.62	14,849.46	19,718.07	15,897.57	14,830.29
ส่วนของผู้ถือหุ้น	16,130.92	14,886.37	13,380.10	15,874.80	14,670.33	13,347.05
อัตราส่วนทางการเงิน						
อัตรากำไรขั้นต้น (%)	20.59	20.89	20.58	20.45	20.85	20.58
อัตรากำไรสุทธิ (%)	7.24	7.58	7.43	7.13	7.65	7.48
อัตราผลตอบแทนผู้ถือหุ้น (%)	13.63	14.08	12.46	13.35	14.30	12.56
อัตราผลตอบแทนต่อสินทรัพย์ (%)	6.31	6.72	6.25	6.16	6.82	6.30
อัตราส่วนหนี้สินต่อส่วนของผู้ถือหุ้น (เท่า)	1.23	1.08	1.11	1.24	1.08	1.11
ผลการดำเนินงานต่อหุ้น (บาท)						
กำไร(ขาดทุน)สุทธิต่อหุ้น	0.4983	0.4767	0.4020	0.4853	0.4769	0.4031
มูลค่าตามบัญชีต่อหุ้น	3.8393	3.7202	3.4831	3.7783	3.6662	3.4745
จำนวนหุ้นสามัญ (หุ้น)	4,201,540,599	4,001,469,549	3,841,414,033	4,201,540,599	4,001,469,549	3,841,414,033

ข้อมูลทางการเงินโดยสรุป ปี 2560 - 2562



หน่วย (ล้านบาท)

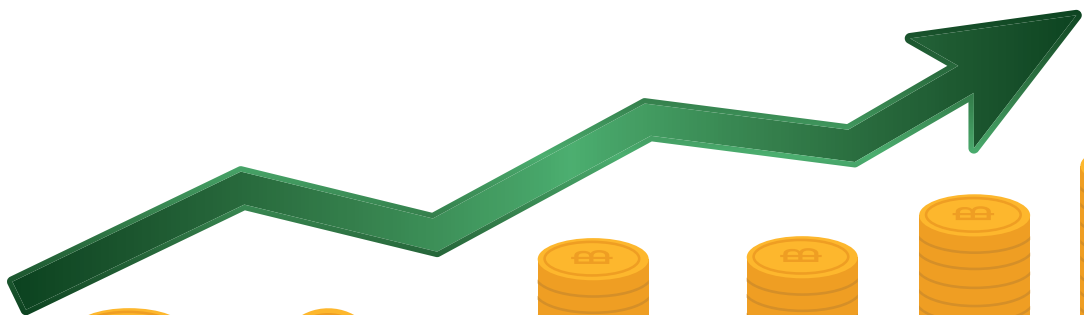
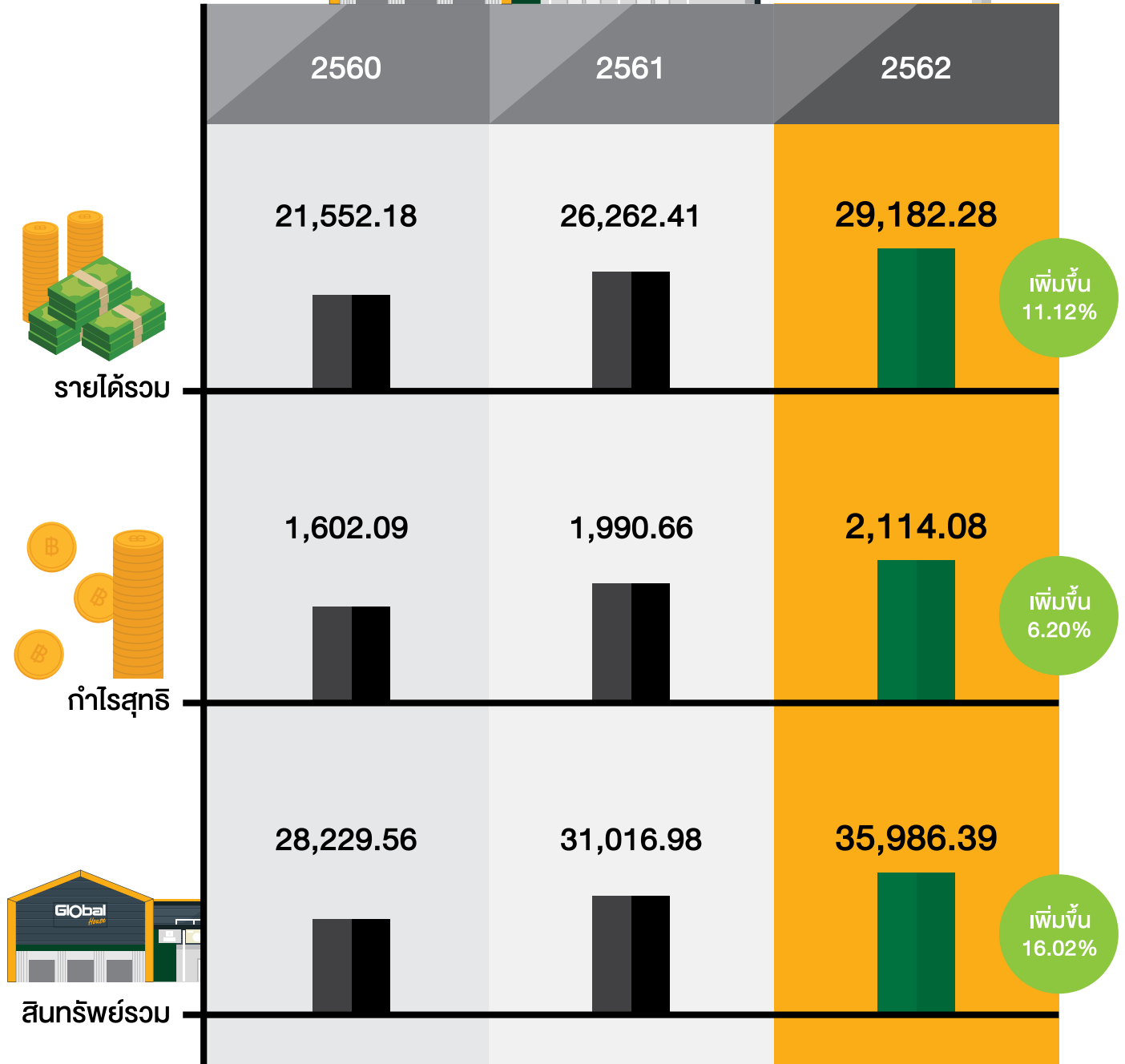

02

ข้อมูลทั่วไปของบริษัท



ข้อมูลทั่วไปของบริษัท

บริษัท สยามโกลบอลเฮ้าส์ จำกัด

ควบรวม

บริษัท สยามโกลบอลเฮ้าส์ (พจนเท่น) จำกัด



บริษัท สยามโกลบอลเฮ้าส์ จำกัด (มหาชน)
(Siam Global House Public Company Limited)



นายวิฑูร สุริยวนากุล
ประธานเจ้าหน้าที่บริหาร



ทุนจดทะเบียน
700,000,000 บาท
(เจ็ดร้อยล้านบาทถ้วน)



จดทะเบียนก่อตั้งบริษัท
8.06.2550



ก่อตั้งที่
ร้อยเอ็ด



แอร์เฮ้าส์สโตร์ พื้นที่ 18,000 – 32,000 ตารางเมตร

จำหน่ายสินค้าวัสดุก่อสร้าง วัสดุตกแต่ง เครื่องมือและอุปกรณ์ที่ใช้ในงานก่อสร้าง ต่อเติม ตกแต่งบ้านและสวน
รวมทุกสินค้าไว้ในกลุ่มสินค้าโครงสร้าง สินค้าเครื่องตกแต่งบ้าน อาคาร สวน และเครื่องมือช่าง



ด้วยแนวคิดและปรัชญา

รายการสินค้า
>260,000
รายการ

“ครบ และหลากหลาย”



ทุนจดทะเบียน 4,201,543,026.00 บาท

ทุนชำระแล้ว 4,201,540,599.00 บาท

มูลค่าที่ตราไว้หุ้นละ 1 บาท

🏠 232 หมู่ที่ 19 ตำบลรอบเมือง อำเภอเมือง จังหวัดร้อยเอ็ด 45000

☎ 0-4352-7222, 0-4351-9777

☎ 0-4351-1492, 0-4351-9649

🌐 www.globalhouse.co.th

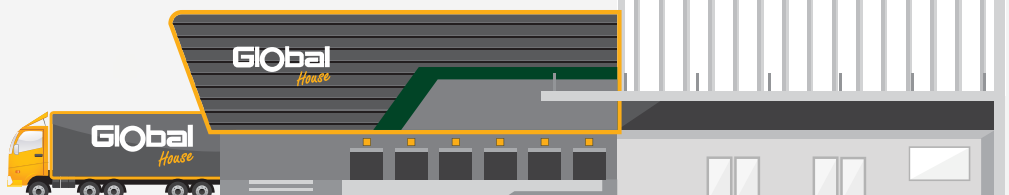

2. ข้อมูลทั่วไปของบริษัท

บริษัท สยามโกลบอลเฮ้าส์ จำกัด (มหาชน) (Siam Global House Public Company Limited) เกิดจากการควบรวมกันระหว่าง บริษัท สยามโกลบอลเฮ้าส์ จำกัด และบริษัท สยามโกลบอลเฮ้าส์ (ขอนแก่น) จำกัด โดยดำเนินการควบรวมเสร็จเรียบร้อยแล้ว ตามหนังสือแสดงการจดทะเบียนก่อตั้งบริษัทเมื่อวันที่ 8 มิถุนายน 2550 ด้วยทุนจดทะเบียนเริ่มแรก 700,000,000 บาท (เจ็ดร้อยล้านบาทถ้วน) เพื่อประกอบธุรกิจจำหน่ายสินค้าวัสดุก่อสร้าง วัสดุตกแต่ง เครื่องมือ อุปกรณ์ ที่ใช้ในงานก่อสร้าง ต่อเติม ตกแต่ง บ้านและสวน ภายในอาคารหลังเดียวขนาดใหญ่ โดยใช้ชื่อทางการค้าว่า “โกลบอล เฮ้าส์” (Global House) ซึ่งเป็นหนึ่งในตัวแทนจำหน่ายวัสดุ อุปกรณ์ก่อสร้างและตกแต่งบ้านครบวงจรที่ใหญ่ที่สุดแห่งหนึ่งในประเทศไทยโดยก่อตั้งธุรกิจเป็นสาขาแรกในจังหวัดร้อยเอ็ดดำเนินงาน โดย นายวิฑูร สุริยนากุล ประธานเจ้าหน้าที่บริหารด้วยแรงบันดาลใจและความมุ่งมั่นที่จะสร้างสิ่งใหม่ ๆ ให้เกิดขึ้นแก่วงการค้าวัสดุก่อสร้างของประเทศไทยประกอบกับเป็นผู้มีความรู้และประสบการณ์ในธุรกิจค้าวัสดุก่อสร้างมาเป็นเวลานานกว่า 20 ปี “โกลบอล เฮ้าส์” จึงได้เกิดขึ้น ด้วยแนวคิด และปรัชญา “ครบ และหลากหลาย” ซึ่งถือเป็นต้นตำรับในการบูรณาการกิจการจำหน่ายวัสดุก่อสร้างทั่วไปให้กลายเป็นกิจการในรูปแบบแวร์เฮ้าส์โตร์ที่รวมสินค้าในกลุ่มสินค้าโครงสร้าง สินค้าประเภทเครื่องตกแต่งบ้าน อาคารและสวน และเครื่องมือช่าง รวมถึงสินค้าอื่น ๆ อีกหลากหลายชนิด ด้วยจำนวนรายการกว่า 260,000 รายการ โดยถูกจัดวางอย่างเป็นระเบียบภายในอาคารขนาดใหญ่ โดยมีขนาดพื้นที่ตั้งแต่ 18,000 – 32,000 ตารางเมตร ทั้งนี้เพื่ออำนวยความสะดวกให้ลูกค้าสามารถเลือกชม และสัมผัสสินค้าได้อย่างใกล้ชิดด้วยตัวเอง

ข้อมูลบริษัท สยามโกลบอลเฮ้าส์ จำกัด (มหาชน)

ชื่อบริษัทภาษาไทย	: บริษัท สยามโกลบอลเฮ้าส์ จำกัด (มหาชน)
ชื่อบริษัทภาษาอังกฤษ	: Siam Global House Public Company Limited
ชื่อย่อ	: GLOBAL
เลขทะเบียนบริษัทที่	: 0107551000029
ลักษณะการประกอบธุรกิจ	: จัดจำหน่ายวัสดุก่อสร้าง วัสดุตกแต่ง เครื่องมือ อุปกรณ์ที่ใช้ในงานก่อสร้าง ต่อเติม ตกแต่ง บ้านและสวน
ที่ตั้งสำนักงานใหญ่	: เลขที่ 232 หมู่ที่ 19 ตำบลรอบเมือง อำเภอเมือง จังหวัดร้อยเอ็ด 45000
โทรศัพท์	: 0-4352-7222, 0-4351-9777
โทรสาร	: 0-4351-1492, 0-4351-9649
Home Page	: www.globalhouse.co.th
ทุนจดทะเบียน	: 4,201,543,026.00 บาท
ทุนชำระแล้ว	: 4,201,540,599.00 บาท
มูลค่าที่ตราไว้หุ้นละ	: 1 บาท

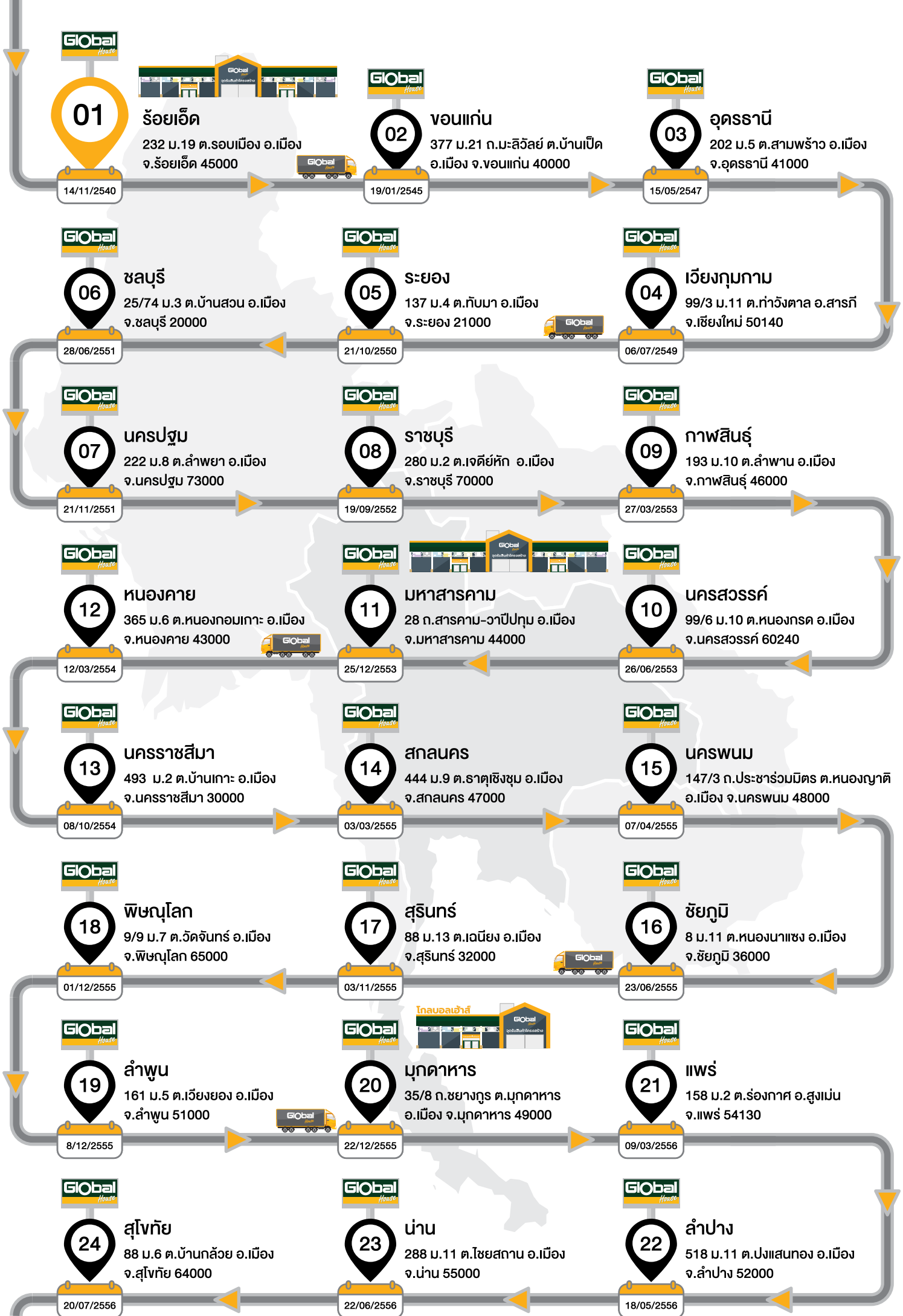

01 ร้อยเอ็ด
232 ม.19 ต.รอบเมือง อ.เมือง
จ.ร้อยเอ็ด 45000
14/11/2540

02 ขอนแก่น
377 ม.21 ต.มะลิวัลย์ ต.บ้านเปิด
อ.เมือง จ.ขอนแก่น 40000
19/01/2545

03 อุดรธานี
202 ม.5 ต.สามพร้าว อ.เมือง
จ.อุดรธานี 41000
15/05/2547

06 ชลบุรี
25/74 ม.3 ต.บ้านสวน อ.เมือง
จ.ชลบุรี 20000
28/06/2551

05 ระยอง
137 ม.4 ต.ทับมา อ.เมือง
จ.ระยอง 21000
21/10/2550

04 เวียงกุมกาม
99/3 ม.11 ต.ท่าวังตาล อ.สารภี
จ.เชียงใหม่ 50140
06/07/2549

07 นครปฐม
222 ม.8 ต.ลำพญา อ.เมือง
จ.นครปฐม 73000
21/11/2551

08 ราชบุรี
280 ม.2 ต.เจดีย์หัก อ.เมือง
จ.ราชบุรี 70000
19/09/2552

09 กาฬสินธุ์
193 ม.10 ต.ลำพาน อ.เมือง
จ.กาฬสินธุ์ 46000
27/03/2553

12 หนองคาย
365 ม.6 ต.หนองกอมเกาะ อ.เมือง
จ.หนองคาย 43000
12/03/2554

11 มหาสารคาม
28 ก.สารคาม-วาปีปทุม อ.เมือง
จ.มหาสารคาม 44000
25/12/2553

10 นครสวรรค์
99/6 ม.10 ต.หนองกรด อ.เมือง
จ.นครสวรรค์ 60240
26/06/2553

13 นครราชสีมา
493 ม.2 ต.บ้านเกาะ อ.เมือง
จ.นครราชสีมา 30000
08/10/2554

14 สกลนคร
444 ม.9 ต.ธาตุเชิงชุม อ.เมือง
จ.สกลนคร 47000
03/03/2555

15 นครพนม
147/3 ก.ประชาร่วมมิตร ต.หนองญาติ
อ.เมือง จ.นครพนม 48000
07/04/2555

18 พิษณุโลก
9/9 ม.7 ต.วัดจันทร์ อ.เมือง
จ.พิษณุโลก 65000
01/12/2555

17 สุรินทร์
88 ม.13 ต.เดนิยง อ.เมือง
จ.สุรินทร์ 32000
03/11/2555

16 ชัยภูมิ
8 ม.11 ต.หนองนาแซง อ.เมือง
จ.ชัยภูมิ 36000
23/06/2555

19 ลำพูน
161 ม.5 ต.เวียงยอง อ.เมือง
จ.ลำพูน 51000
8/12/2555

20 มุกดาหาร
35/8 ก.ขยางกูร ต.มุกดาหาร
อ.เมือง จ.มุกดาหาร 49000
22/12/2555

21 ไพร่
158 ม.2 ต.ร่องกาศ อ.สูงเม่น
จ.ไพร่ 54130
09/03/2556

24 สุโขทัย
88 ม.6 ต.บ้านกล้วย อ.เมือง
จ.สุโขทัย 64000
20/07/2556

23 น่าน
288 ม.11 ต.ไชยสถาน อ.เมือง
จ.น่าน 55000
22/06/2556

22 ลำปาง
518 ม.11 ต.ปางแสนทอง อ.เมือง
จ.ลำปาง 52000
18/05/2556

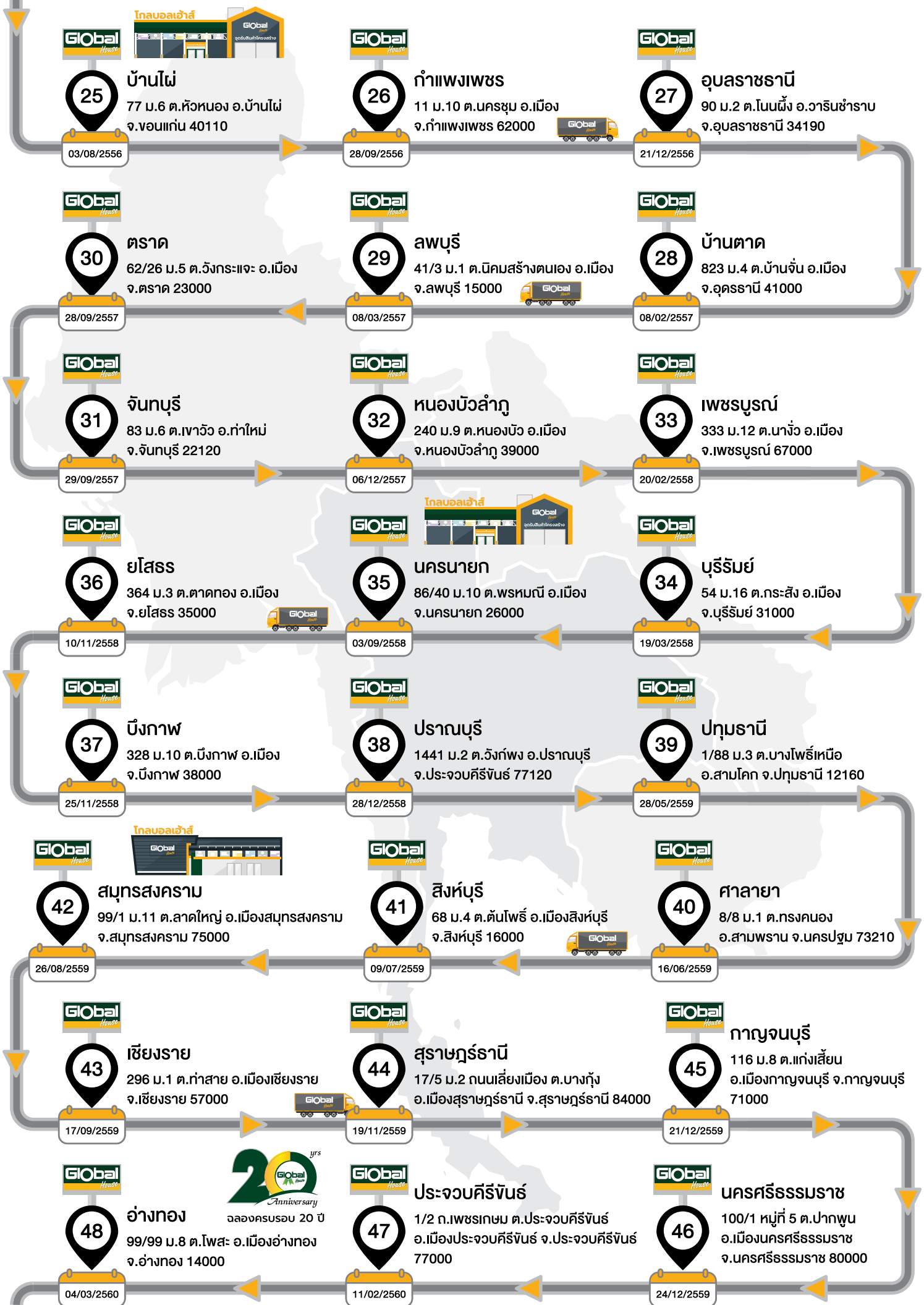

25
บ้านไผ่
77 ม.6 ต.หัวหนอง อ.บ้านไผ่
จ.ขอนแก่น 40110
03/08/2556



26
ท่าแพงเพชร
11 ม.10 ต.นครชุม อ.เมือง
จ.ท่าแพงเพชร 62000
28/09/2556



27
อุบลราชธานี
90 ม.2 ต.โนนผึ้ง อ.วารินชำราบ
จ.อุบลราชธานี 34190
21/12/2556



30
ตราด
62/26 ม.5 ต.วังกระแจะ อ.เมือง
จ.ตราด 23000
28/09/2557



29
ลพบุรี
41/3 ม.1 ต.นิคมสร้างตนเอง อ.เมือง
จ.ลพบุรี 15000
08/03/2557



28
บ้านตาต
823 ม.4 ต.บ้านจั่น อ.เมือง
จ.อุตรธานี 41000
08/02/2557



31
จันทบุรี
83 ม.6 ต.เขาวิ้ว อ.ท่าใหม่
จ.จันทบุรี 22120
29/09/2557



32
หนองบัวลำภู
240 ม.9 ต.หนองบัว อ.เมือง
จ.หนองบัวลำภู 39000
06/12/2557



33
เพชรบูรณ์
333 ม.12 ต.นางิ้ว อ.เมือง
จ.เพชรบูรณ์ 67000
20/02/2558



36
ยโสธร
364 ม.3 ต.ตาตกอ อ.เมือง
จ.ยโสธร 35000
10/11/2558



35
นครนายก
86/40 ม.10 ต.พรหมณี อ.เมือง
จ.นครนายก 26000
03/09/2558



34
บุรีรัมย์
54 ม.16 ต.กระสัง อ.เมือง
จ.บุรีรัมย์ 31000
19/03/2558



37
บึงกาฬ
328 ม.10 ต.บึงกาฬ อ.เมือง
จ.บึงกาฬ 38000
25/11/2558



38
ปราจีนบุรี
1441 ม.2 ต.วังพอง อ.ปราจีนบุรี
จ.ประจวบคีรีขันธ์ 77120
28/12/2558



39
พทุมธานี
1/88 ม.3 ต.บางโพธิ์เหนือ
อ.สามโคก จ.พทุมธานี 12160
28/05/2559



42
สมุทรสงคราม
99/1 ม.11 ต.ลาดใหญ่ อ.เมืองสมุทรสงคราม
จ.สมุทรสงคราม 75000
26/08/2559



41
สิงห์บุรี
68 ม.4 ต.ต้นโพธิ์ อ.เมืองสิงห์บุรี
จ.สิงห์บุรี 16000
09/07/2559



40
ศาลายา
8/8 ม.1 ต.ทรงคนอง
อ.สามพราน จ.นครปฐม 73210
16/06/2559



43
เชียงราย
296 ม.1 ต.ท่าสาย อ.เมืองเชียงราย
จ.เชียงราย 57000
17/09/2559



44
สุราษฎร์ธานี
17/5 ม.2 ถนนเลี่ยงเมือง ต.บางกุ้ง
อ.เมืองสุราษฎร์ธานี จ.สุราษฎร์ธานี 84000
19/11/2559



45
กาญจนบุรี
116 ม.8 ต.แก่งเสี้ยน
อ.เมืองกาญจนบุรี จ.กาญจนบุรี 71000
21/12/2559



48
อ่างทอง
99/99 ม.8 ต.โพสะ อ.เมืองอ่างทอง
จ.อ่างทอง 14000
04/03/2560



47
ประจวบคีรีขันธ์
1/2 ถ.เพชรเกษม ต.ประจวบคีรีขันธ์
อ.เมืองประจวบคีรีขันธ์ จ.ประจวบคีรีขันธ์ 77000
11/02/2560



46
นครศรีธรรมราช
100/1 หมู่ที่ 5 ต.ปากพูน
อ.เมืองนครศรีธรรมราช
จ.นครศรีธรรมราช 80000
24/12/2559

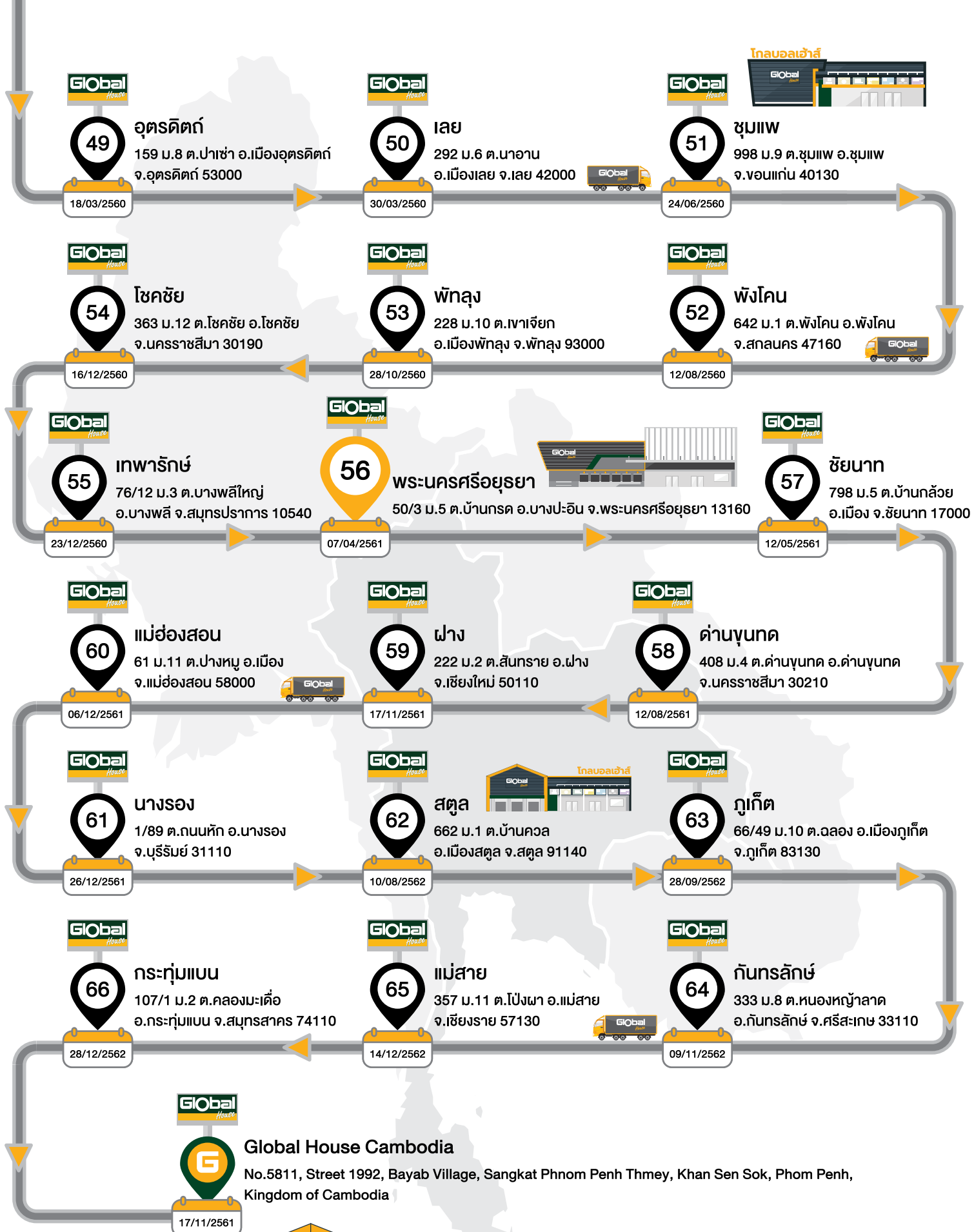

GRAND Opening



โกลบอลเฮ้าส์

ฉลองเปิดสาขาใหม่

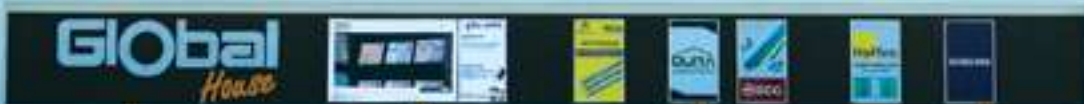



วิสัยทัศน์

เป็นช่องทางจัดจำหน่ายสินค้าวัสดุก่อสร้าง
และสินค้าตกแต่งบ้านที่ดีที่สุดในภูมิภาคอาเซียน
(A Better Choice for A Better Home)



พันธกิจ

บริษัทจะมุ่งสร้างคุณค่าของสินค้าและบริการให้เหมาะสมกับความต้องการของลูกค้า
ในแต่ละพื้นที่ควบคู่ไปกับการบริหารต้นทุนและค่าใช้จ่ายในการดำเนินธุรกิจ
ให้อยู่ในระดับที่เหมาะสมเพื่อให้บริษัทสามารถส่งมอบความคุ้มค่าของสินค้า
และบริการให้แก่ลูกค้าได้สูงที่สุด



เพื่อให้บรรลุวิสัยทัศน์ในการเป็นช่องทางจัดจำหน่ายสินค้าวัสดุก่อสร้าง
และสินค้าตกแต่งบ้าน ที่ดีที่สุดในอาเซียน
นอกจากการบริหารงานภายใต้หลักธรรมาภิบาล
และมุ่งเน้นกระบวนการทำงานที่เป็นเลิศแล้ว



บริษัทยังจะมุ่งพัฒนาช่องทางจัดจำหน่ายสินค้า การสร้างความสัมพันธ์กับลูกค้า
การทำงานร่วมกับพันธมิตรทางธุรกิจ ควบคู่ไปกับการพัฒนาระบบเทคโนโลยีสารสนเทศ
และการพัฒนาบุคลากรเพื่อรองรับการเติบโตและสร้างมูลค่าเพิ่มที่เหมาะสม
ให้แก่ผู้มีส่วนได้เสียและสังคมโดยรวม



5 Culture วัฒนธรรม



1 การมุ่งเน้นลูกค้า Customer Oriented



โดยกำหนดให้ลูกค้าและความต้องการของลูกค้า ทั้งภายนอกและภายใน (พนง.) เป็นสิ่งที่ต้องให้ความสำคัญและใช้เป็นหลักในการตัดสินใจ



2 การทำงานอย่างมืออาชีพ Professional

การปฏิบัติงานอย่างเต็มความสามารถ ใช้เหตุและผล การตัดสินใจบนข้อมูลและข้อเท็จจริง และความรับผิดชอบต่อนหน้าที่ที่ได้รับมอบหมาย รวมถึงการทำตามคำมั่นสัญญา(Commitment) ให้แล้วเสร็จสมบูรณ์



3 การทำงานเป็นทีม Teamwork

โดยให้ความสำคัญกับการมีส่วนร่วมของทีม พลักดันเพื่อให้บรรลุวัตถุประสงค์ และสร้างความสัมพันธ์ การสื่อสารที่ดีระหว่างพนักงาน หน่วยงาน เพื่อเป้าหมายของบริษัท



4 การคิดริเริ่มสิ่งใหม่ Innovation

การคิดริเริ่มค้นหาวิธีการทำงาน การแก้ไขปัญหาใหม่ๆ เพื่อเพิ่มความสะดวกและรวดเร็วในการทำงาน รวมถึงรูปแบบและโอกาสทางธุรกิจใหม่ๆ ให้กับบริษัท



5 การรับผิดชอบต่อสังคม Social Responsibility

การให้ความช่วยเหลือชุมชนและสังคม ตลอดจนการเป็น จิตอาสา ในกิจกรรมต่างๆ ของส่วนรวมทั้งภายนอกและภายในบริษัท



เป้าหมายการดำเนินงานของบริษัท

บริษัท สยามโกลบอลเฮ้าส์ จำกัด (มหาชน) เป็นบริษัทที่จดทะเบียนก่อตั้งขึ้นโดยมีวัตถุประสงค์เพื่อประกอบธุรกิจจำหน่ายสินค้าวัสดุก่อสร้าง วัสดุตกแต่ง เครื่องมือ อุปกรณ์ ที่ใช้ในงานก่อสร้าง ต่อเติม ตกแต่ง บ้านและสวน ภายในอาคารหลังเดียวขนาดใหญ่ โดยใช้ชื่อทางการค้าว่า “โกลบอล เฮ้าส์” (Global House) โดยสิ้นปี 2562 มีจำนวนสาขาให้บริการภายในประเทศรวมทั้งสิ้น 66 สาขา ครอบคลุม 6 ภูมิภาค คือ

ภาคกลาง 12 สาขา ได้แก่ สาขานครปฐม สาขาลพบุรี สาขานครนายก สาขาศาลายา (จังหวัดนครปฐม) สาขาปทุมธานี สาขาสิงห์บุรี สาขาสมุทรสงคราม สาขาอ่างทอง สาขาเทพารักษ์ (จังหวัดสมุทรปราการ) สาขาพระนครศรีอยุธยา สาขาชัยนาท และสาขากระทุ่มแบน (จังหวัดสมุทรสาคร)

ภาคตะวันออก 4 สาขา ได้แก่ สาขาชลบุรี สาขาระยอง สาขาจันทบุรี และสาขาตราด

ภาคตะวันตก 4 สาขา ได้แก่ สาขาราชบุรี สาขาปราณบุรี (จังหวัดประจวบคีรีขันธ์) สาขากาญจนบุรี และสาขาประจวบคีรีขันธ์

ภาคตะวันออกเฉียงเหนือ 26 สาขา ได้แก่ สาขาร้อยเอ็ด สาขาขอนแก่น สาขาอุดรธานี สาขากาฬสินธุ์ สาขามหาสารคาม สาขาหนองคาย สาขานครราชสีมา สาขาสกลนคร สาขานครพนม สาขาชัยภูมิ สาขาสุรินทร์ สาขามุกดาหาร สาขาบ้านไผ่ (จังหวัดขอนแก่น) สาขาอุบลราชธานี สาขาบ้านดาด (จังหวัดอุดรธานี) สาขาหนองบัวลำภู สาขาบุรีรัมย์ สาขายโสธร สาขาบึงกาฬ สาขาชุมแพ (จังหวัดขอนแก่น) สาขาพังโคน (จังหวัดสกลนคร) สาขาเลย สาขาโชคชัย (จังหวัดนครราชสีมา) สาขาด่านขุนทด (จังหวัดนครราชสีมา) สาขานางรอง (จังหวัดบุรีรัมย์) และสาขากันทรลักษ์ (จังหวัดศรีสะเกษ)

ภาคเหนือ 15 สาขา ได้แก่ สาขาเวียงกุมกาม (จังหวัดเชียงใหม่) สาขานครสวรรค์ สาขาพิษณุโลก สาขาลำพูน สาขาแพร่ สาขาลำปาง สาขาน่าน สาขาสุโขทัย สาขากำแพงเพชร สาขาเพชรบูรณ์ สาขาเชียงราย สาขาอุตรดิตถ์ สาขาฝาง (จังหวัดเชียงใหม่) สาขาแม่ฮ่องสอน และสาขาแม่สาย(เชียงราย) ภาคใต้ 5 สาขา ได้แก่ สาขาสุราษฎร์ธานี สาขานครศรีธรรมราช สาขาพัทลุง สาขาสตูล และสาขาภูเก็ต และมีสาขาเปิดให้บริการในต่างประเทศอีก 1 สาขา โดยสาขาแต่ละแห่งตั้งอยู่ในทำเลที่เหมาะสมและสะดวกต่อการเดินทางมาใช้บริการของลูกค้าทุกกลุ่ม

นอกจากนี้เพื่อให้บรรลุเป้าหมายของบริษัทที่ตั้งใจจะเป็นช่องทางจัดจำหน่ายสินค้าวัสดุก่อสร้างและสินค้าตกแต่งบ้านที่ดีที่สุด ในภูมิภาคอาเซียน บริษัทยังอยู่ในระหว่างขยายสาขาให้ครอบคลุมทุกพื้นที่ของประเทศไทย รวมถึงการพัฒนาช่องทางการจัดจำหน่ายสินค้าในช่องทางใหม่เพื่อรองรับวิถีการดำรงชีวิตของประชาชนที่เปลี่ยนแปลงอยู่ตลอดเวลา นอกจากนี้บริษัทยังอยู่ระหว่างการศึกษานโยบายในการขยายช่องทางจัดจำหน่ายของบริษัทไปยังประเทศอื่นในภูมิภาคอาเซียนควบคู่ไปด้วย

โดยบริษัทมีความตระหนักดีว่า การเติบโตทางธุรกิจอย่างต่อเนื่องนั้น โดยเฉพาะในช่วงนี้นั้น จะต้องมาจากการเติบโตจากผลงานการดำเนินธุรกิจ และการเติบโตจากการขยายสาขา ดังนั้น บริษัทจึงมุ่งเน้นการตอบสนองความต้องการของลูกค้าเป็นหลัก โดยจะเน้นการพิจารณาเพื่อทบทวนถึงสินค้า และกระบวนการให้บริการที่มีต่อกลุ่มลูกค้าทั้งประเภทและส่วนผสมของสินค้า ความหลากหลาย การจัดหาสินค้า การกำหนดราคาอย่างสมเหตุสมผล มีความยุติธรรม การจัดเก็บสินค้าที่มีประสิทธิภาพและประหยัดต้นทุน ตลอดจนการนำเสนอสินค้าในแต่ละสาขา โดยคำนึงถึงความต้องการของตลาดและพฤติกรรมของผู้บริโภคในแต่ละสาขาเป็นสำคัญ นอกจากนี้บริษัทยังมีเป้าหมายการขยายสาขา เพื่อให้สามารถตอบสนองต่อความต้องการของกลุ่มลูกค้าได้อย่างทั่วถึง โดยการขยายสาขาให้ครอบคลุมไปยังจังหวัดต่าง ๆ ในทุกภูมิภาคอย่างต่อเนื่อง ซึ่งปัจจุบันมีสาขาภายในประเทศที่เปิดให้บริการแล้วรวม 66 สาขา

03

ลักษณะการประกอบธุรกิจ



3. ลักษณะการประกอบธุรกิจ

โครงสร้างของกลุ่มธุรกิจ ณ 31 ธันวาคม 2562



บริษัท สยามโกลบอลเฮ้าส์ จำกัด (มหาชน)
ประเภทธุรกิจ จำหน่ายวัสดุก่อสร้าง
และวัสดุตกแต่งบ้านครบวงจร



บริษัท โกลบอลเฮ้าส์ อินเตอร์เนชั่นแนล จำกัด (GBI)
ประเภทธุรกิจ คำปลีกวัสดุก่อสร้าง
และสินค้าตกแต่งบ้านในภูมิภาคอาเซียน
สัดส่วนการถือหุ้น : ร้อยละ 50

Global House Cambodia Co.,Ltd.
ประเภทธุรกิจ การค้าวัสดุก่อสร้าง และสินค้าตกแต่งบ้าน
ในประเทศกัมพูชา
สัดส่วนการถือหุ้น : ร้อยละ 55

ลักษณะการประกอบธุรกิจของโกลบอลเฮ้าส์

“โกลบอล เฮ้าส์” เป็นศูนย์จำหน่ายสินค้าวัสดุก่อสร้าง วัสดุตกแต่ง เครื่องมือ อุปกรณ์ ที่ใช้ในงานก่อสร้าง ต่อเติม ตกแต่ง บ้าน และสวน แบบครบวงจร ในรูปแบบ One Stop Shopping Home Center โดยกลุ่มลูกค้าเป้าหมายที่สำคัญคือ กลุ่มลูกค้าที่เป็นเจ้าของบ้าน กลุ่มผู้ประกอบการอาชีพอิสระ ช่าง ผู้รับเหมาขนาดเล็กและขนาดกลาง ร้านค้าวัสดุก่อสร้างขนาดเล็ก และโครงการก่อสร้างอาคารและที่พักอาศัย ซึ่งสินค้าที่จัดจำหน่ายจะอยู่ภายใต้อาคารหลังเดียวในลักษณะแเวร์เฮ้าส์สโตร์ ที่จัดเก็บสินค้าพร้อมส่งมอบให้กับลูกค้าได้ทันที โดยสินค้าสามารถแบ่งออกเป็น 2 ประเภทหลัก ดังนี้

ประเภทวัสดุก่อสร้าง สำหรับงานด้านโครงสร้าง	ประเภทวัสดุตกแต่ง สำหรับงานตกแต่งอาคาร
กลุ่มปูนซีเมนต์และก่อสร้าง	กลุ่มประตู หน้าต่าง ไม้และอุปกรณ์
กลุ่มเหล็ก ตะปู และลวด	กลุ่มเครื่องมือช่าง
กลุ่มหลังคาและอุปกรณ์ติดตั้ง	กลุ่มไฟฟ้า เครื่องใช้ไฟฟ้าและอุปกรณ์
กลุ่มถังน้ำ ท่อน้ำ ระบบน้ำและจัดสวน	กลุ่มสุขภัณฑ์ ห้องน้ำและห้องครัว
	กลุ่มกระเบื้องเซรามิก วัสดุตกแต่งพื้นและผนัง
	กลุ่มสีและเคมีภัณฑ์
	กลุ่มเฟอร์นิเจอร์และเครื่องใช้ภายในบ้าน

ลักษณะการประกอบธุรกิจของบริษัทย่อยและบริษัทร่วม

บริษัทโกลบอลเฮ้าส์(แคมโบเดีย) จำกัด("GBC") เป็นบริษัทย่อย ถูกจัดตั้งเมื่อวันที่ 27 กุมภาพันธ์ 2560 โดยมีวัตถุประสงค์เพื่อการค้าปลีกสินค้าวัสดุก่อสร้างและสินค้าตกแต่งบ้านในประเทศกัมพูชา โดย บริษัทสยามโกลบอลเฮ้าส์ จำกัด (มหาชน) มีสัดส่วนการถือครองหุ้นใน GBC ร้อยละ 55

บริษัทโกลบอลเฮ้าส์ อินเตอร์เนชั่นแนล จำกัด ("GBI") เป็นบริษัทร่วมค้า(Joint Venture) จัดตั้งเมื่อวันที่ 25 กุมภาพันธ์ 2558 เกิดจากความร่วมมือระหว่าง บริษัท สยามโกลบอลเฮ้าส์ จำกัด (มหาชน) และ บริษัท เอสซีจี ดิสทริบิวชั่น จำกัด ในสัดส่วนร้อยละ 50 : 50 มีวัตถุประสงค์หลักเพื่อเป็น Holding Company สำหรับการลงทุนในธุรกิจค้าปลีกสินค้าวัสดุก่อสร้างและสินค้าตกแต่งบ้านในภูมิภาคอาเซียน ซึ่งการลงทุนของ GBI จะมุ่งเน้นไปที่การเข้าไปถือหุ้นและมีส่วนร่วมในการบริหารงานร่วมกับพันธมิตรท้องถิ่นในแต่ละประเทศ เพื่ออาศัยความรู้และความชำนาญในการบริหารธุรกิจของ GBI ร่วมกับความเชี่ยวชาญในพื้นที่ของพันธมิตรท้องถิ่น ปัจจุบัน GBI ได้เข้าไปลงทุนในสาธารณรัฐประชาธิปไตยประชาชนลาว โดยการถือหุ้นในบริษัท สุวันนี โฮมเซ็นเตอร์ มหาชน ในสัดส่วนร้อยละ 34

โครงสร้างรายได้

รายได้ของบริษัทฯประกอบด้วย รายได้จากการขาย และรายได้อื่น โดยมีรายละเอียด ดังนี้

โครงสร้างรายได้	มูลค่ารายได้ (ล้านบาท)					
	ณ 31 ธ.ค. 2562		ณ 31 ธ.ค. 2561		ณ 31 ธ.ค. 2560	
	จำนวน	%	จำนวน	%	จำนวน	%
1. รายได้จากการขาย	27,482.16	94.17	25,336.49	96.47	20,830.56	96.65
1.1 กลุ่มวัสดุก่อสร้าง – งานด้านโครงสร้าง	10,439.47	35.77	9,746.65	37.11	8,507.35	39.47
1.2 กลุ่มวัสดุตกแต่ง-งานตกแต่งอาคาร	17,042.69	58.40	15,589.84	59.36	12,323.21	57.18
2. รายได้อื่น	1,094.75	3.75	860.00	3.28	721.62	3.35
3. รายได้จากบริษัทย่อย	605.37	2.08	65.92	0.25	-	-
รายได้รวม	29,182.28	100.00	26,262.41	100.00	21,552.18	100.00

หมายเหตุ รายได้อื่น คือ รายได้บริการขนส่ง ค่าเช่ารับ ดอกเบี้ยรับอื่น ๆ กำไรขาดทุนจากอัตราแลกเปลี่ยน กำไรขาดทุนจากการจำหน่ายทรัพย์สิน รายได้จากการส่งเสริมการขาย

ลักษณะผลิตภัณฑ์และการให้บริการ

บริษัทมีสินค้าครอบคลุมประเภทของงานก่อสร้าง ต่อเติม ตกแต่ง อาคารทุกประเภท เป็นจำนวนรายการรวมกว่า 260,000 รายการ ครอบคลุมทุกระดับราคา โดยสินค้าที่วางจำหน่ายในแต่ละประเภทร้าน ล้วนได้รับการคัดเลือกมาแล้วว่ามีคุณภาพมาตรฐาน ทั้งยังอยู่ในความต้องการและความนิยมของตลาดทั้งในปัจจุบันและอนาคต โดยมีพื้นที่การขายเฉลี่ยของแต่ละสาขาตั้งแต่ 18,000 – 32,000 ตารางเมตร และพื้นที่จอดรถที่เตรียมไว้รองรับเป็นจำนวนกว่า 200 คัน ทั้งนี้ สามารถแบ่งสินค้าที่จำหน่ายออกเป็น 2 ประเภทหลัก โดยมีตัวอย่างรายการสินค้าตามลักษณะผลิตภัณฑ์ดังนี้

ลักษณะของผลิตภัณฑ์

ประเภทของสินค้า	ตัวอย่างรายการสินค้า	จำนวนรายการ ที่จัดจำหน่าย
1. กลุ่มวัสดุก่อสร้าง สำหรับงานด้านโครงสร้าง		
• กลุ่มปูนซีเมนต์และโครงสร้าง	ปูนซีเมนต์พอร์ตแลนด์ ปูนก่อฉาบ	665
• กลุ่มเหล็ก ตะปู และลวด	เหล็กเส้นกลม เหล็กข้ออ้อย เหล็กตัวซี เหล็กฉาก	3,861
• กลุ่มหลังคาและอุปกรณ์ติดตั้ง	กระเบื้องมุงหลังคาตราเพชร กระเบื้องคอนกรีต แผ่นยิปซัม	12,017
• กลุ่มถังน้ำ ท่อน้ำ ระบบน้ำและจัดสวน	ถังน้ำพลาสติก และถังสแตนเลส ท่อน้ำ รวมถึงอุปกรณ์ต่าง ๆ ที่ใช้ในการตกแต่งและจัดสวน	19,281
2. กลุ่มวัสดุตกแต่ง สำหรับงานตกแต่งอาคาร		
• กลุ่มประตู หน้าต่าง ไม้และอุปกรณ์	ประตูไม้ ประตูพีวีซี หน้าต่าง วงกบ ไม้คิ้ว ไม้บัว ราวบันได ลูกกรงไม้ ไม้แปรรูป ไม้ฝา	17,105
• กลุ่มเครื่องมือช่าง	เครื่องมือช่างปูน ช่างไม้ ช่างเหล็ก ช่างสี	44,202
• กลุ่มไฟฟ้าและอุปกรณ์	สวิตช์ ปลั๊ก สายไฟฟ้า หลอดไฟฟ้า ดวงโคมไฟฟ้า	34,125
• กลุ่มเครื่องใช้ไฟฟ้าและเครื่องครัว	เครื่องใช้ไฟฟ้าภายในบ้าน เครื่องครัวไฟฟ้า อุปกรณ์เครื่องครัว	26,126
• กลุ่มสุขภัณฑ์ ห้องน้ำและห้องครัว	สุขภัณฑ์ ก๊อกน้ำ อ่างอาบน้ำ	28,533
• กลุ่มกระเบื้องเซรามิกวัสดุตกแต่งพื้นและผนัง	กระเบื้องปูพื้น บุผนัง กระเบื้องแกรนิต	27,199
• กลุ่มสีและเคมีภัณฑ์	สีทาบ้าน สีรองพื้น สีน้ำมัน สีย้อมไม้	16,921
• กลุ่มเฟอร์นิเจอร์และของตกแต่งบ้าน	ตู้ เตียง เก้าอี้ ที่นอน โต๊ะ โซฟา อุปกรณ์สำนักงาน	17,907
• กลุ่มกีฬาและสันทนาการ	รถจักรยาน เครื่องปั่นจักรยาน ลูกวิ่ง อุปกรณ์ออกกำลังกาย	2,518
• กลุ่มของใช้ในบ้าน อุปกรณ์จัดเก็บ อุปกรณ์ทำความสะอาด	ตุ้ลีนชัก ชั้นวาง อุปกรณ์เครื่องใช้ในบ้าน อุปกรณ์ทำความสะอาดบ้าน	6,322
• Outlet & Living	ของใช้ตกแต่งและประดับบ้าน อุปกรณ์สำนักงานและการสันทนาการ ของเล่นเสริมทักษะเด็ก ผลิตภัณฑ์ดูแลรักษา ยานยนต์ ร้านกาแฟ	4,909
รวมรายการสินค้าทั้งสิ้น	261,691 รายการ	

จากจำนวนรายการสินค้าที่มีให้เลือกอย่างหลากหลายรวมกว่า 260,000 รายการนั้น เป็นไปตามแนวคิดและหลักปรัชญาเริ่มต้นของการก่อตั้ง ที่เน้นความ “ครบ และหลากหลาย” โดยเน้นแนวคิดเพื่อการบูรณาการจากกิจการจำหน่ายวัสดุก่อสร้างที่สามารถพบเห็นได้โดยทั่วไป ให้กลายเป็นกิจการในรูปแบบแวลูแอดดีชั่นขนาดใหญ่ ทั้งนี้สามารถแบ่งพื้นที่บริการออกได้เป็น 2 ส่วนคือ

ส่วนที่ 1 ส่วน Shopping Area คือ พื้นที่ส่วนใหญ่ที่ลูกค้าสามารถเดินเลือกชม และเลือกซื้อสินค้าได้อย่างใกล้ชิด ตามความพึงพอใจ ซึ่งภายในบริเวณ Shopping Area ทุก ๆ จุด จะมีพนักงานที่พร้อมให้บริการ ยินประจำตามจุดต่าง ๆ ซึ่งพร้อมให้ความช่วยเหลือและให้คำแนะนำแก่ลูกค้าในทันทีที่ต้องการ

ส่วนที่ 2 ส่วน Drive Through คือ ส่วนที่วางจำหน่ายประเภทสินค้าในกลุ่มโครงสร้าง ซึ่งในบริเวณพื้นที่ส่วนนี้ จะมี รถโฟล์ค ลิฟท์ และ โอเวอร์เฮด เครน พร้อมให้บริการและอำนวยความสะดวกแก่ลูกค้า และจะเป็นพื้นที่ที่ลูกค้าสามารถนำรถเข้ามาจอด เพื่อ จะได้เข้ามาเลือกซื้อสินค้าได้ในบริเวณด้านหลังของศูนย์จำหน่าย ซึ่งจะจัดพื้นที่ที่สามารถจ่ายเงิน ออกบิล และรับสินค้าได้ภายใน 10 นาที พร้อมบรรทุกสินค้าที่ซื้อกลับบ้านได้ทันที

การให้บริการ

โกลบอลเฮ้าส์ ยึดมั่นปรัชญาการจำหน่ายสินค้าและการให้บริการ ภายใต้นโยบายคุณภาพ 5 ประการ ที่สำคัญ ดังนี้



บริการสินค้าสั่งพิเศษ

บริษัทให้บริการสินค้าสั่งพิเศษ ในกรณีที่ลูกค้าต้องการสินค้าที่ทางร้านไม่ได้เก็บสินค้าไว้จำหน่ายตามปกติ

บริการรับเปลี่ยนและรับคืนสินค้า

บริษัทจะรับเปลี่ยนและรับคืนสินค้า ในกรณีที่ลูกค้าไม่พึงพอใจในสินค้าหรือสินค้าเกิดข้อบกพร่องจากการผลิตหรือการใช้งานตามปกติ โดยมีเงื่อนไขการรับคืนสินค้าภายในระยะเวลา 30 วัน เพียงแต่ลูกค้านำไปเสร็จรับเงินและสินค้าในสภาพที่สมบูรณ์มาแสดงเท่านั้น ทางบริษัทจะพิจารณาและจ่ายเป็นเงินสดทันที

บริการติดตั้ง(Installation Service)

บริษัทมีบริการรับติดตั้งสินค้าที่จำหน่ายภายในร้านหลายประเภท และรับประกันการติดตั้งนาน 180 วัน โดยทีมช่างมืออาชีพ นอกจากนี้ยังได้เพิ่มบริการ Lady Service เพื่อบริการติดตั้งเครื่องใช้ไฟฟ้าและปรับปรุงบ้านแก่ลูกค้าสุภาพสตรีโดยเฉพาะ

การจัดหาผลิตภัณฑ์

ลักษณะการจัดหาผลิตภัณฑ์

ในการจัดหาผลิตภัณฑ์ของบริษัทนั้น หน้าที่ในการสั่งซื้อสินค้าทุกรายการจะถูกควบคุมและดำเนินการโดยสำนักงานจัดซื้อ ฝ่ายบริหารสินค้า ซึ่งตั้งอยู่ในสำนักงานใหญ่จังหวัดร้อยเอ็ด ปัจจุบันบริษัทมีการจัดหาผลิตภัณฑ์ใหม่ มาวางจำหน่ายอย่างสม่ำเสมอ โดยมีวิธีการจัดหาผลิตภัณฑ์ดังนี้

- 1) ผู้ผลิตเป็นผู้มาเสนอจำหน่ายสินค้าให้กับบริษัท
- 2) ฝ่ายบริหารสินค้าและจัดซื้อเป็นผู้ติดต่อไปยังผู้ผลิตทั้งในประเทศและต่างประเทศ โดยได้ตรวจสอบสินค้าและนัดเยี่ยมชมสินค้าและโรงงานของผู้ผลิตก่อนตัดสินใจเลือกสินค้ามาจำหน่าย
- 3) ฝ่ายบริหารสินค้าและจัดซื้อทำการศึกษาความต้องการของตลาดและลูกค้า เพื่อนำมาเป็นข้อมูลประกอบการจัดหาผลิตภัณฑ์ ตอบสนองความต้องการของลูกค้า

แหล่งที่มาของผลิตภัณฑ์

บริษัทเป็นผู้จัดจำหน่ายสินค้าจากผู้ผลิต ตัวแทนจำหน่าย วัสดุก่อสร้าง เครื่องมือ อุปกรณ์ตกแต่งบ้านครบวงจร โดยสินค้าภายในร้าน มีการสั่งซื้อแบ่งเป็น 2 ส่วน คือการจัดซื้อผลิตภัณฑ์ในประเทศประมาณร้อยละ 80 และการจัดซื้อผลิตภัณฑ์จากต่างประเทศประมาณร้อยละ 20 โดยมีรายละเอียด ดังนี้

ผู้ผลิตภายในประเทศโดยแบ่งตามสายผลิตภัณฑ์แยกตามกลุ่มสินค้า ปัจจุบันบริษัทมีผู้แทนจำหน่ายที่เป็นพันธมิตรทางการค้าร่วมกันกว่า 500 ราย ซึ่งตลอดเวลาที่ผ่านมามีให้การสนับสนุน และดำเนินงานร่วมกันด้วยดีเสมอมา ทั้งด้านการโฆษณา ประชาสัมพันธ์ กิจกรรมส่งเสริมการขาย เรื่อยไปจนถึงการร่วมสนับสนุนการเปิดสาขาใหม่

ผลิตในประเทศ คือ กลุ่มผู้ผลิตในประเทศจีน และ เวียดนาม รวมกันกว่า 200 ราย โดยสินค้าที่นำเข้ามาจำหน่าย ได้แก่ กระเบื้องแกรนิต อิฐแก้ว สุขภัณฑ์ อุปกรณ์ห้องน้ำ อ่างสปา ฉากกั้นอาบน้ำ ไม้อัด ประตู หน้าต่างสำเร็จรูป เครื่องมือช่าง ลูกบิดบานพับ โคมไฟ อุปกรณ์ทำความสะอาด เครื่องใช้ไฟฟ้า เครื่องใช้ภายในครัว เครื่องมือและอุปกรณ์สำหรับงานสวน และ เฟอร์นิเจอร์สำนักงาน เป็นต้น

HOUSE BRAND

ปัจจุบันบริษัทมีสินค้า HOUSE BRAND รวมกันมากกว่า 10,000 รายการ โดย บริษัทได้จดทะเบียนเครื่องหมายการค้าของบริษัท เพื่อเป็นการสร้างความมั่นใจให้กับลูกค้า ว่าเป็นสินค้าที่มีคุณภาพ ระดับดี และมีราคาต่ำกว่าสินค้านี้ระดับเดียวกันที่จำหน่ายในท้องตลาด นอกจากนี้สินค้าบางรายการยังมีการรับประกันคุณภาพสินค้าในเครื่องหมายการค้าของบริษัทที่ยาวนานกว่ามาตรฐานในท้องตลาด ซึ่งทั้งนี้ยังเป็นผลจากประสิทธิภาพในการจัดหาผู้ผลิตที่สามารถผลิตสินค้าได้คุณภาพดี ในราคาต้นทุนที่สร้างรายได้เปรียบให้กับบริษัท โดยมีเครื่องหมายการค้าดังนี้

HOUSE BRAND



ลูกบิด บานพับ อุปกรณ์เกี่ยวกับประตู



เครื่องครัว ภาชนะบรรจุอาหาร และอุปกรณ์สำหรับใช้ในครัว



เครื่องมือช่าง



เฟอร์นิเจอร์



เซรามิก



หลังคา



เคมิกภัณฑ์



HOUSE BRAND



เครื่องใช้ไฟฟ้า และอุปกรณ์ไฟฟ้า



สุขภัณฑ์ และอุปกรณ์ภายในห้องน้ำ



ประตู หน้าต่าง และพื้น

อุปกรณ์ทำความสะอาด



บ้านและสวน



วัสดุก่อสร้าง

ยานพาหนะ

เครื่องออกกำลังกายและอุปกรณ์ออกกำลังกาย



การตลาด และการแข่งขัน

ภาวะการแข่งขัน

กลุ่มคู่แข่งที่อยู่ในอุตสาหกรรมการจำหน่ายวัสดุก่อสร้างและตกแต่งบ้าน สามารถแยกเป็นกลุ่มต่าง ๆ ได้ดังนี้

1. กลุ่มผู้ประกอบการธุรกิจโฮม เซ็นเตอร์ ได้แก่

- **โฮม โปร (Home Pro)** บริหารงานโดยบริษัท โฮม โปรดักส์ เซ็นเตอร์ จำกัด (มหาชน) ประกอบธุรกิจค้าปลีก โดยจำหน่ายสินค้าและให้บริการที่เกี่ยวข้องกับการก่อสร้าง ต่อเติม ตกแต่ง ซ่อมแซม ปรับปรุง อาคาร บ้านและที่อยู่อาศัยแบบครบวงจร (One Stop Shopping Home Center) ปัจจุบันมีสาขาที่เปิดให้บริการจำนวน 84 สาขา และมีโฮมโปรเอส เปิดให้บริการจำนวน 9 สาขา
- **ไทวัสดุ** บริหารงานโดยบริษัท ซี อาร์ ซี ไทวัสดุ จำกัด จำหน่ายวัสดุอุปกรณ์เพื่อการตกแต่งซ่อมแซมที่อยู่อาศัยอย่างครบวงจร ภายใต้จุดขาย “ครบ ถูก ดี ที่ไทวัสดุ” โดยเปิดให้บริการครั้งแรก ปี 2553 ปัจจุบันมีสาขาที่เปิดให้บริการจำนวน 49 สาขา
- **โฮมฮับ** บริหารงานโดยคุณองอาจ ตั้งมิตรประชา จำหน่ายวัสดุก่อสร้างและตกแต่งบ้าน ภายใต้สโลแกน “โฮมฮับ เร็ว ง่าย ได้อย่างใจ” ปัจจุบันมีจำนวนสาขาทั้งหมด 5 สาขา ตั้งอยู่ที่จังหวัดอุบลราชธานี 3 สาขา ขอนแก่น และ อุดรธานี
- **ดูโฮม** บริหารงานโดยบริษัท อุบลวัสดุ จำกัด จำหน่ายวัสดุก่อสร้างและอุปกรณ์ตกแต่งบ้านภายใต้สโลแกน “ครบ ถูก ดี...ที่ดูโฮม” ปัจจุบันมีสาขาที่เปิดให้บริการ 10 สาขา คือ สาขาอุบลราชธานี สาขานครราชสีมา สาขารังสิตคลอง 7 สาขาขอนแก่น สาขาอุดรธานี สาขาพระราม2 สาขาบางบัวทอง สาขาเชียงใหม่ สาขาบางนาตราด กม. 38 และสาขาเพชรเกษม และมีดูโฮมทูโก เปิดให้บริการจำนวน 5 สาขา
- **เมกาโฮม (MEGA HOME)** บริหารงานโดยบริษัท เมกาโฮม เซ็นเตอร์ จำกัด ศูนย์จำหน่ายสินค้าวัสดุก่อสร้างและเครื่องใช้ต่าง ๆ โดยมีผู้ถือหุ้นใหญ่คือบริษัท โฮม โปรดักส์ เซ็นเตอร์ จำกัด (มหาชน) (โฮมโปร) เปิดดำเนินการปี 2556 ปัจจุบันมีสาขาที่เปิดให้บริการ 12 สาขา คือ สาขารังสิต สาขามีนบุรี สาขาโรจนะ สาขาแม่สอด สาขาหนองคาย สาขาบ่อวิน สาขาบึงนารางบุรี สาขาอัญประเทศ สาขาหาดใหญ่ สาขานครราชสีมา สาขานครพนม และสาขาเชียงราย
- **บ้าน แอนด์ บีเยอนด์ (Baan & BEYOND)** บริหารงานโดยบริษัท ซีอาร์ซี ไทวัสดุ จำกัด ในเครือเซ็นทรัลคอร์ปอเรชั่น เป็นดีพาร์ทเมนท์สโตร์สำหรับบ้าน เปิดดำเนินงานปี 2556 ปัจจุบันมี 6 สาขา คือ สาขาเชียงใหม่ สาขาขอนแก่น สาขาพัทยาใต้ สาขารัตนาธิเบศร์ สาขาราชพฤกษ์ และสาขากุเกี๋ย

2. กลุ่มผู้ประกอบการธุรกิจร้านค้าเฉพาะอย่าง (Specialty Store) ได้แก่ ร้านค้ารายย่อยที่เน้นการขายสินค้าเฉพาะอย่างแต่เป็นสินค้าที่อยู่ในกลุ่มวัสดุก่อสร้างและตกแต่งบ้าน ดังนี้

- ร้านค้ารายย่อยที่จำหน่ายเฉพาะวัสดุก่อสร้าง ได้แก่ ซีเมนต์ไทยโฮมมาร์ท ซึ่งเน้นการจำหน่ายสินค้าของกลุ่มเครื่องมือช่างไทย แต่สำหรับสินค้าประเภทอื่น เช่น กระเบื้องสุขภัณฑ์ สี อุปกรณ์ไฟฟ้า ประปา ยังมีจำหน่ายไม่มาก
- กลุ่มเซรามิกและสุขภัณฑ์ ได้แก่ ร้านสุขภัณฑ์เซ็นเตอร์ บุญถาวร เดคคอร์มาร์ท แกรนด์ โฮมมาร์ท และอินเตอร์สุขภัณฑ์ โดยมีกลุ่มสินค้าเน้นทางด้านเซรามิก สุขภัณฑ์และอุปกรณ์ในห้องน้ำ
- กลุ่มเฟอร์นิเจอร์ สินค้าตกแต่งบ้าน ได้แก่ Index Living Mall, S.B. Furniture, IKEA ซึ่งประกอบธุรกิจค้าปลีกสินค้าที่เกี่ยวข้องกับบ้าน โดยเน้นที่อุปกรณ์ตกแต่ง เฟอร์นิเจอร์ ชุดห้องนอน ชุดรับแขก เครื่องครัว โดยลูกค้าเป้าหมายเป็น กลุ่มที่มีกำลังซื้อสูง
- กลุ่มเครื่องใช้ไฟฟ้า ได้แก่ ร้านเพาเวอร์บาย (Power Buy) เป็นร้านค้าปลีกเครื่องใช้ไฟฟ้าในเครือเซ็นทรัล รีเทล คอร์ปอเรชั่น และร้านเพาเวอร์ มอลล์ (Power Mall) ร้านค้าในเครือ บ. เดอะมอลล์ กรุ๊ป จำกัด
- ร้านขายสินค้าเฉพาะอย่าง เช่น ร้านขายสี ร้านขายอุปกรณ์ประปา ร้านขายอุปกรณ์ไฟฟ้า ร้านฮาร์ดแวร์ ฯลฯ โดยร้านค้าเหล่านี้ยังขาดในเรื่องความหลากหลายของสินค้า อีกทั้งรูปแบบการจัดเรียงยังเป็นแบบเก่า (Traditional Trade)

04

ปัจจัยความเสี่ยง



4. ปัจจัยความเสี่ยง

ปัจจัยความเสี่ยงที่อาจเกิดขึ้น และมีผลกระทบต่อผลการดำเนินงานในอนาคตของบริษัท มีดังนี้

4.1 ความเสี่ยงต่อการดำเนินธุรกิจ

ธุรกิจค้าวัสดุก่อสร้างในปีที่ผ่านมามีแนวโน้มค่อยๆปรับตัวดีขึ้น โดยมีแรงหนุนจากการที่รัฐบาลมีนโยบายต่างๆ เพื่อส่งเสริมการลงทุนและกระตุ้นเศรษฐกิจ เช่น โครงสร้างพื้นฐานทางด้านคมนาคมยังเป็นกลุ่มที่ภาครัฐพยายามจะเร่งรัดการลงทุน ซึ่งไม่เพียงแต่ผลักดันโครงการขนาดใหญ่เท่านั้น แต่มีโครงการขนาดกลาง และขนาดเล็ก ได้แก่ โครงการปรับปรุงถนนในส่วนท้องถิ่น โครงการฝายทดน้ำ และการซ่อมแซมอาคาร สถานที่ราชการ เป็นต้น ซึ่งส่งผลดีต่อธุรกิจวัสดุก่อสร้าง สำหรับตลาดวัสดุก่อสร้างที่เน้นกลุ่มผู้บริโภครายย่อยยังไม่สามารถปรับตัวได้ดีนัก เนื่องจากภาวะเศรษฐกิจยังไม่ฟื้นตัว ทำให้ผู้บริโภคชะลอการใช้จ่าย

บริษัทฯ ได้ตระหนักถึงความเสี่ยงและผลกระทบที่อาจเกิดขึ้นต่อการดำเนินธุรกิจ และเพื่อให้สามารถดำเนินธุรกิจเป็นไปตามเป้าหมายที่กำหนดไว้ จึงได้กำหนดความเสี่ยงและการจัดการความเสี่ยงที่อาจเกิดขึ้นได้ดังนี้

4) ความเสี่ยงจากการขยายการลงทุนในประเทศ

ปี 2562 บริษัทฯ ได้ขยายการลงทุนในประเทศเพิ่มอีก 5 สาขา รวมมีสาขาทั้งสิ้น 66 สาขา ซึ่งครอบคลุม 55 จังหวัด ได้แก่ จังหวัดร้อยเอ็ด ขอนแก่น (3 สาขา) อุตรดิตถ์ (2 สาขา) เชียงใหม่ (2 สาขา) ระยอง ชลบุรี นครปฐม (2 สาขา) ราชบุรี กาฬสินธุ์ นครสวรรค์ มหาสารคามหนองคาย นครราชสีมา (3 สาขา) สกลนคร (2 สาขา) นครพนม ชัยภูมิ สุรินทร์ พิษณุโลก ลำพูน มุกดาหาร แพร่ น่าน ลำปาง สุโขทัย กำแพงเพชร อุบลราชธานี ลพบุรี ตรัง จันทบุรี หนองบัวลำภู เพชรบูรณ์ บุรีรัมย์ (2 สาขา) นครนายก ยโสธร บึงกาฬ ประจวบคีรีขันธ์ (2 สาขา) ปทุมธานี สิงห์บุรี สมุทรสงคราม เชียงราย (2 สาขา) สุราษฎร์ธานี กาญจนบุรี นครศรีธรรมราช อ่างทอง อุดรดิตถ์ เลย พัทลุง สมุทรปราการ พระนครศรีอยุธยา ชัยนาท แม่ฮ่องสอน สตูล ภูเก็ต ศรีสะเกษ และสมุทรสาคร โดยบริษัทยังคงมีเป้าหมายการขยายสาขาให้ครอบคลุมทั่วประเทศ ซึ่งขณะนี้มีสาขาที่อยู่ระหว่างดำเนินการก่อสร้างอีก จำนวน 10 แห่งในพื้นที่จังหวัด นนทบุรี (อ.ไทรน้อย) อุบลราชธานี (อ.เดชอุดม) พะเยา ปราจีนบุรี (อ.กบินทร์บุรี) เชียงราย (อ.เวียงป่าเป้า) กาฬสินธุ์ (อ.กุฉินารายณ์) มหาสารคาม (อ.พยัคฆภูมิพิสัย) สุราษฎร์ธานี (อ.เกาะสมุย) เชียงราย (อ.พาน) และ อุตรดิตถ์ (อ.หนองทาน) ซึ่งคาดว่าจะสามารถเปิดดำเนินการทั้งหมดได้ภายในปี 2563 โดยแต่ละสาขานั้นต้องใช้เงินลงทุนประมาณ สาขาละ 300 - 400 ล้านบาท

จากการที่บริษัทฯ มีนโยบายขยายสาขาอย่างต่อเนื่อง อาจมีความเสี่ยงหากเกิดกรณีผลการดำเนินงานไม่เป็นไปตามเป้าหมายที่กำหนดไว้ ซึ่งสาเหตุอาจเกิดจากปัจจัยที่ไม่สามารถควบคุมได้ (Uncontrollable factor) อาทิ ภาวะเศรษฐกิจของประเทศไทย ภาวะเศรษฐกิจโลก การเปลี่ยนแปลงทางการเมือง พฤติกรรมผู้บริโภคที่เปลี่ยนแปลงไป เป็นต้น บริษัทฯ ได้หลีกเลี่ยงความเสี่ยง โดยก่อนการตัดสินใจลงทุนขยายสาขา บริษัทฯ ได้ทำการศึกษาและวิเคราะห์ความเป็นไปได้ของการลงทุน โดยพิจารณาพื้นที่ที่มีศักยภาพในเชิงเศรษฐกิจที่เหมาะสมและสอดคล้องกับธุรกิจของบริษัท พร้อมสำรวจพฤติกรรมและความต้องการสินค้าประเภทวัสดุก่อสร้างและตกแต่งของกลุ่มลูกค้าเป้าหมายในพื้นที่จังหวัดนั้น ๆ ก่อน ซึ่งจะช่วยให้บริษัทสามารถวางแผนรับมือกับความเสี่ยงที่อาจเกิดขึ้นได้ นอกจากนี้บริษัทยังมีความได้เปรียบในเรื่องของความเชี่ยวชาญในธุรกิจ จากประสบการณ์ดำเนินธุรกิจมาเป็นเวลากว่า 20 ปี การมีต้นทุนการก่อสร้างเพื่อขยายสาขา ทั้งในส่วนของจัดหาที่ดินและต้นทุนการก่อสร้างในระดับต้นทุนที่มีความได้เปรียบในการแข่งขัน ซึ่งจากปัจจัยต่าง ๆ ข้างต้น จะช่วยลดความเสี่ยงจากการขยายการลงทุนให้กับบริษัทได้

5) ความเสี่ยงจากขยายการลงทุนในต่างประเทศ

บริษัทฯ ได้ขยายการดำเนินธุรกิจไปยังประเทศกัมพูชา โดยเปิดดำเนินการสาขาแรกในกรุงพนมเปญ เมื่อวันที่ 17 พฤศจิกายน 2561 นับเป็นสาขาแห่งแรกใน AEC (Asean Economics Community) และเป็นศูนย์รวมวัสดุก่อสร้างและตกแต่งบ้านแห่งแรกในกัมพูชา ทั้งนี้บริษัทฯ ได้พิจารณาจากความพร้อมในด้านต่าง ๆ เช่น โอกาสของการเติบโตทางธุรกิจ พฤติกรรมผู้บริโภค และกำลังซื้อของผู้บริโภค เป็นต้น

เนื่องจากบริษัทฯ มีนโยบายขยายการลงทุนในต่างประเทศอย่างต่อเนื่อง จึงต้องบริหารความเสี่ยงจากการขยายการลงทุนในต่างประเทศ โดยศึกษาด้านการตลาด กฎหมาย ภาษี นโยบายของรัฐ และปัจจัยอื่น ๆ เพื่อประเมินผลกระทบและโอกาสที่อาจเกิดขึ้น ประกอบการพิจารณากำหนดแผนการลงทุน เพื่อลดความเสี่ยงจากการขยายการลงทุนในต่างประเทศให้กับบริษัท

6) ความเสี่ยงจากการลงทุนในสินค้าคงคลัง

บริษัทมีสินค้าคงเหลือสุทธิ ณ 31 ธันวาคม 2560, 31 ธันวาคม 2561 และ 31 ธันวาคม 2562 จำนวน 12,603.61 ล้านบาท 13,297.75 ล้านบาท และ 15,602.53 ล้านบาท ตามลำดับ หรือคิดเป็นร้อยละ 44.65, 42.87 และ 43.36 ของมูลค่าสินทรัพย์รวม บริษัทมีจำนวนรายการสินค้าที่จำหน่ายมากกว่า 260,000 รายการ จากรายการและมูลค่าของสินค้าคงคลังที่สูงนี้ อาจทำให้มีความเสี่ยงด้านความล่าช้าของสินค้าทำให้จำหน่ายสินค้าได้น้อยหรือไม่สามารถจำหน่ายได้หรือกรณีสินค้าสูญหายทำให้เกิดต้นทุนในการบริหารจัดการหรือเงินทุนจมในสินค้ารวมถึงความเสียหายในด้านต่าง ๆ อันอาจส่งผลกระทบต่อปัญหาสภาพคล่องในการดำเนินธุรกิจได้ ดังนั้นเพื่อลดความเสี่ยงดังกล่าว บริษัทจึงได้กำหนดกลยุทธ์ แผนการดำเนินงาน เช่น จัดรายการส่งเสริมการขายโดยการลดราคาสินค้า, การแลกซื้อสินค้า, การให้ส่วนลดค่าขนส่ง และ จัดชิงโชค เป็นต้น ซึ่งเป็นช่องทางหนึ่งในการระบายสินค้า นอกจากนี้สินค้าบางประเภทบริษัทฯสามารถขอเปลี่ยนรุ่น หรือส่งคืนให้กับผู้จัดจำหน่าย (Supplier) ได้เพื่อเป็นการหมุนเวียนสินค้า ซึ่งจะช่วยลดต้นทุนการบริหารสินค้าคงคลังและปัญหาเงินทุนจมได้

นอกจากนี้บริษัทฯได้ติดตั้งระบบการจัดเก็บคลังสินค้าอัตโนมัติ (Automated Storage & Retrieval System : ASRS) สำหรับสาขาที่เปิดดำเนินการในปี 2559 เป็นต้นมา ซึ่งเป็นระบบการบริหารคลังสินค้าให้มีประสิทธิภาพยิ่งขึ้น และสามารถลดปริมาณสินค้าคงคลังจากการเชื่อมต่อบริการ IT เข้ากับระบบการจัดการสินค้าของบริษัทฯ ซึ่งจะช่วยลดความเสี่ยงจากการลงทุนในสินค้าคงคลังของบริษัทได้

7) ความเสี่ยงจากการแข่งขันในอุตสาหกรรม

ภาพรวมธุรกิจค้าปลีกวัสดุก่อสร้าง อุปกรณ์ตกแต่งและซ่อมแซมที่อยู่อาศัยมีภาวะการแข่งขันสูงขึ้นมาก เนื่องจากมีจำนวนผู้ประกอบการเพิ่มขึ้นหลายราย อีกทั้งมูลค่าตลาดที่เพิ่มขึ้นอย่างต่อเนื่องในหลายปีที่ผ่านมา ทำให้กลุ่มผู้ประกอบการค้าส่งและค้าปลีกรายใหญ่ อาทิ โฮมโปร (Home Pro) ซีเมนต์ไทย โฮมมาร์ท (Home Mart) ทีวีสด โฮมฮับ และดูโฮม ทำการขยายสาขา หรือ แต่งตั้งตัวแทนจำหน่ายไปยังบริเวณพื้นที่ใกล้เคียงชุมชน ย่านธุรกิจและศูนย์การค้าในเขตกรุงเทพมหานครและภูมิภาคต่าง ๆ เพิ่มขึ้นอย่างต่อเนื่อง ซึ่งบริษัทอาจได้รับผลกระทบทางด้านส่วนแบ่งการตลาด (Market share) จากยอดขายที่อาจไม่เป็นไปตามเป้าหมายที่คาดการณ์ไว้ และอาจส่งผลกระทบต่อส่วนของอัตราการทำกำไรของบริษัทจากการแข่งขันด้านราคา

อย่างไรก็ตาม บริษัทได้วางแผนเพื่อรับมือกับการแข่งขันดังกล่าว โดยเน้นกลยุทธ์การสร้างความแตกต่างด้านการจำหน่ายและการให้บริการ อาทิ การจัดจำหน่ายสินค้าประเภทวัสดุและอุปกรณ์ก่อสร้างที่หลากหลาย มีจำนวนรายการสินค้าให้เลือกมากกว่า 260,000 รายการ ทำให้ลูกค้าที่เข้ามาใช้บริการสามารถหาซื้อสินค้าได้ครบ ทุกประเภท ซึ่งเป็นสินค้าที่มีความจำเป็นสำหรับใช้ในการก่อสร้าง ต่อเติม หรือเพื่อการตกแต่ง นอกจากนี้ยังมีสินค้าประเภทโครงสร้าง อาทิ ปูนซีเมนต์ เหล็กเส้น เหล็กรูปพรรณ กระเบื้องมุงหลังคาและวัสดุก่อสร้าง ที่พร้อมจำหน่าย ซึ่งผลิตภัณฑ์เหล่านี้มีจำหน่ายในกลุ่มผู้ประกอบการค้าส่งและค้าปลีกบางรายเท่านั้น ประกอบกับบริษัทฯให้ความสำคัญกับการพิจารณาสรรหาแหล่งโรงงานผู้ผลิตสินค้าที่สามารถผลิตสินค้าที่มีคุณภาพสูงตามมาตรฐานในราคาต้นทุนผลิตที่สามารถสร้างความได้เปรียบด้านการแข่งขันให้กับบริษัท เหล่านี้จึงเป็นปัจจัยสำคัญที่ช่วยลดความเสี่ยงจากการแข่งขันในอุตสาหกรรมให้กับบริษัทได้

8) ความเสี่ยงจากความผันผวนของต้นทุนผลิตภัณฑ์

เนื่องจากต้นทุนผลิตภัณฑ์มีความผันผวนตามสถานะเศรษฐกิจ ส่งผลกระทบต่อสินค้าบางประเภทที่บริษัท จัดจำหน่าย ซึ่งประกอบด้วยกลุ่มสินค้าที่มีราคาต้นทุนผันผวนน้อย และกลุ่มสินค้าโครงสร้างที่มีราคาต้นทุนผันผวนขึ้นลงตลอดเวลา อาทิ เหล็กเส้น เหล็กรูปพรรณ สายไฟ เป็นต้น บริษัทจึงอาจมีความเสี่ยงในกรณีที่มีการเก็บสินค้าคงคลังของสินค้ากลุ่มนี้ อย่างไรก็ตาม บริษัทมีนโยบายการกำหนดราคาที่มีความยืดหยุ่นตามต้นทุนที่ผันผวน และมีการบริหารจัดการระยะเวลาการเก็บสินค้าคงคลังอย่างใกล้ชิด ทำให้บริษัทได้รับผลกระทบจากการผันผวนของราคาไม่มากนัก นอกจากนี้ การที่บริษัทได้สั่งซื้อสินค้าส่วนใหญ่ตรงจากผู้ผลิตจะทำให้ได้ราคาสินค้าที่ค่อนข้างแน่นอน และมีราคาถูกกว่าการซื้อผ่านตัวแทนจำหน่าย ส่งผลให้บริษัทสามารถกำหนดราคาสินค้าได้ในระดับที่เหมาะสมและสามารถแข่งขันในตลาดได้ ในขณะที่บริษัทยังมีความสามารถในการทำกำไรได้เท่าเดิมหรือมากกว่าเดิม

9) ความเสี่ยงจากกรณีการเกิดเหตุเพลิงไหม้ตัวอาคารจำหน่ายสินค้า

ภายในอาคารจำหน่ายสินค้าของบริษัทมีจำนวนสินค้าที่จัดวางเพื่อสร้างความพร้อมในการให้บริการซึ่งเป็นสินค้าประเภทวัสดุก่อสร้าง วัสดุตกแต่ง เครื่องมือ อุปกรณ์ ที่ใช้ในงานก่อสร้าง ต่อเติม ตกแต่ง บ้านและสวน อยู่ในจำนวนมาก ประกอบกับรูปแบบของการจัดวางสินค้าในรูปแบบแวร์เฮาส์สโตร์ทำให้บริษัทมีความเสี่ยงต่อการสูญเสียหากเกิดเหตุเพลิงไหม้ขึ้นภายในตัวอาคารจำหน่ายสินค้าของบริษัทได้ซึ่งการเกิดเหตุเพลิงไหม้อาจส่งผลกระทบต่อความสูญเสียของชีวิตในส่วนของสินค้าที่วางจำหน่ายและความเสียหายที่จะเกิดขึ้นกับตัวอาคารซึ่งบริษัทตระหนักถึงความเสี่ยงดังกล่าวเป็นอย่างดีโดยที่ผ่านมาทางบริษัทได้จัดให้มีการทำประกันอัคคีภัย เพื่อคุ้มครองความเสียหายที่อาจเกิดขึ้นกับตัวอาคารจำหน่ายสินค้า รวมทั้งการทำประกันภัยเพื่อคุ้มครองความเสียหายที่อาจเกิดกับสินค้าตลอดจนจัดให้มีการทบทวนมูลค่าจำนวนเงินที่เอาประกันโดยจะพิจารณาวงเงินความคุ้มครองให้ครอบคลุมกับมูลค่าทรัพย์สินที่มีอยู่ตลอดเวลา ทั้งนี้สำหรับสินค้าคงคลังจะมีการทบทวนมูลค่าวงเงินประกันภัยทุกปี นอกจากนี้ ทางบริษัทได้จัดให้มีการเตรียมอุปกรณ์ดับเพลิงสำหรับกรณีเกิดเหตุฉุกเฉิน ได้แก่ ถังดับเพลิง สายยางฉีดน้ำ ซึ่งได้ติดตั้งไว้ตามจุดต่าง ๆ รอบตัวอาคาร และมีการตรวจสอบอุปกรณ์ดับเพลิงเป็นประจำทุกวันนอกจากนี้บริษัทมีนโยบายให้พนักงานแต่ละสาขาได้รับการอบรมและฝึกซ้อมดับเพลิงเป็นประจำทุกปี อย่างน้อยปีละ 1 ครั้ง เพื่อป้องกันความเสี่ยงหากเกิดอัคคีภัย

10) ความเสี่ยงจากภัยธรรมชาติ

จากเหตุการณ์ภัยพิบัติทางธรรมชาติที่เกิดขึ้นในปีที่ผ่านมา ฝ่ายบริหารได้ตระหนักถึงความปลอดภัยของตัวอาคาร ผู้ที่เกี่ยวข้องทุกฝ่าย และสินค้าคงคลัง จึงมอบหมายให้ทีมวิศวกรตรวจสอบอาคารพร้อมกับเสริมความแข็งแรงให้ตัวอาคารทุกสาขา นอกจากนี้ บริษัทฯ ยังได้จัดทำประกันภัยพิบัติ เพื่อรองรับความเสี่ยงหากเกิดภัยธรรมชาติต่าง ๆ ซึ่งอาจทำความเสียหายต่อตัวอาคาร และสินค้าคงคลังทั้งหมด

11) ความเสี่ยงจากการเปลี่ยนแปลงค่านิยมของผู้บริโภคและความล้าสมัยของผลิตภัณฑ์

เนื่องจากบริษัทประกอบธุรกิจจำหน่ายสินค้าประเภทวัสดุก่อสร้าง วัสดุตกแต่ง เครื่องมือ อุปกรณ์ ที่ใช้ในงานก่อสร้าง ต่อเติม ตกแต่ง บ้านและสวน ซึ่งสินค้าบางประเภทเช่น สุขภัณฑ์และเครื่องใช้ในบ้านจะเป็นที่นิยมในระยะหนึ่งเท่านั้น ทำให้บริษัทอาจมีความเสี่ยงคือไม่สามารถขายสินค้าที่ล้าสมัยได้นอกจากนี้สินค้าประเภทกระเบื้องเซรามิกจัดเป็นสินค้าที่ต้องมีการเก็บสินค้าคงคลังเป็นจำนวนมากเพื่อให้เพียงพอต่อความต้องการของลูกค้า และมีการผลิตลวดลายใหม่ออกมาอย่างต่อเนื่อง อย่างไรก็ตาม สินค้าที่เป็นรายได้หลักของบริษัทเป็นผลิตภัณฑ์พื้นฐาน เช่น สินค้าโครงสร้างในกลุ่มปูนซีเมนต์ เหล็ก และไม้ ซึ่งเป็นสินค้าที่สามารถจำหน่ายได้อย่างต่อเนื่อง ส่วนสินค้าประเภทกระเบื้องเซรามิก สุขภัณฑ์ และเครื่องใช้ในบ้านอื่น ๆ บริษัทสามารถโอนสินค้าไปขายที่สาขาอื่นหรือสาขาเปิดใหม่ได้ ทั้งยังมีการจัดรายการส่งเสริมการขายเพื่อลดจำนวนสินค้าล้าสมัยออกจากสต็อก นอกจากนี้บริษัทยังมีอำนาจในการต่อรองกับผู้ผลิตหลายราย ทำให้สามารถเปลี่ยนสินค้าที่ตกฐนเป็นสินค้านวัตกรรมใหม่ได้ในหลายรายการ ซึ่งจะช่วยลดความเสี่ยงจากการเปลี่ยนแปลงค่านิยมของผู้บริโภค และความล้าสมัยของผลิตภัณฑ์ให้กับบริษัทได้ส่วนหนึ่ง

12) ความเสี่ยงจากการทุจริต

บริษัทมีโครงการจัดการที่ทำการควบคุมดูแล การฉ้อฉล และพฤติกรรมอันเป็นการทุจริตต่าง ๆ ที่มีประสิทธิภาพด้วยทีมงานตรวจสอบผู้ทรงคุณวุฒิ โดยมีวัตถุประสงค์ที่จะทำให้พนักงานทุกคนมีพฤติกรรมที่มีความโปร่งใสมากที่สุด นอกจากนี้ทางบริษัทยังมีกระบวนการที่เรียกว่า Whistle Blowing คือการที่ให้พนักงานทุกคนเป็นกระบอกเสียงทำการสอดส่องดูแลปัญหาและพฤติกรรมมารุจริตภายใน เพื่อให้สามารถทำการตรวจสอบได้ทั่วถึงและละเอียดมากยิ่งขึ้น โดยทีมงานตรวจสอบจะทำการรวบรวมข้อมูลและประเด็นที่สำคัญให้แก่คณะกรรมการตรวจสอบ ทำการสอบสวนและวินิจฉัยต่อไป

4.2 ความเสี่ยงด้านการเงิน

1) ความเสี่ยงทางการเงิน

ความเสี่ยงทางการเงินของบริษัทฯ นั้น มีปัจจัยมาจากอัตราดอกเบี้ยเงินกู้เนื่องจากบริษัทฯ ยังอาศัยการกู้ยืมเงินจากสถาบันการเงินเพื่อเป็นเงินทุนในการขยายกิจการสาขา อย่างไรก็ตามบริษัทฯ ได้บริหารความเสี่ยงดังกล่าว โดยใช้บริการสินเชื่อกับหลายธนาคาร เพื่อเพิ่มความสามารถในการต่อรองเรื่องอัตราดอกเบี้ยเงินกู้ทั้งระยะสั้นและระยะยาว

นอกจากนี้ บริษัทยังมีนโยบายหลักในการจำหน่ายสินค้าเป็นเงินสด ทำให้บริษัทมีรายได้จากการขายสดสูงมาตลอด โดยเปรียบเทียบได้จากการจำหน่ายทั้งหมดมีสัดส่วน ดังนี้ ปี 2560 ร้อยละ 98.60 ปี 2561 ร้อยละ 94.22 และปี 2562 ร้อยละ 95.89 และบริษัทมีลูกหนี้การค้า ณ 31 ธันวาคม 2562 จำนวน 159.45 ล้านบาท แต่อย่างไรก็ตามบริษัทได้ให้ความสำคัญและเข้มงวดในการพิจารณาวงเงินสินเชื่อแก่ลูกค้า เพื่อลดความเสี่ยงจากการไม่ได้รับชำระหนี้ โดยได้กำหนดนโยบายการพิจารณาสินเชื่อเฉพาะลูกค้ารายที่มีประวัติการชำระหนี้ดี พร้อมทั้งกำหนดให้มีหลักประกันเป็นหนังสือค้ำประกันของธนาคารพาณิชย์ และจัดทำนิติกรรมสัญญาให้ครบถ้วน เพื่อป้องกันความเสี่ยงหากต้องดำเนินคดีกับลูกค้า นอกจากนี้บริษัทยังมีนโยบายการตั้งสำรองค่าเผื่อหนี้สงสัยจะสูญโดยการประมาณการที่อาจจะเกิดขึ้นจากการเก็บเงินจากลูกหนี้ไม่ได้ โดยพิจารณาจากลูกหนี้ที่ค้างชำระเกินกำหนดมากกว่า 6 เดือน แต่ไม่เกิน 12 เดือน จะตั้งสำรองค่าเผื่อหนี้สงสัยจะสูญเป็นจำนวนร้อยละ 50 ของหนี้คงค้างทั้งหมดของลูกหนี้รายนั้น และตั้งสำรองค่าเผื่อหนี้สงสัยจะสูญจำนวนร้อยละ 100 ในลูกหนี้การค้าที่ค้างชำระเกินกำหนดมากกว่า 12 เดือนขึ้นไป โดยในปี 2562 บริษัทได้บันทึกบัญชีค่าเผื่อหนี้สงสัยจะสูญ จำนวน 3.86 ล้านบาท และในปีที่ผ่านมาบริษัทไม่มีหนี้สูญ

2) ความเสี่ยงจากอัตราแลกเปลี่ยน

เนื่องจากบริษัทมีการสั่งซื้อสินค้าจากต่างประเทศ จึงมีความเสี่ยงจากความผันผวนของอัตราแลกเปลี่ยน โดยบริษัทมีการบริหารความเสี่ยงเพื่อลดผลกระทบจากความผันผวนของอัตราแลกเปลี่ยนดังกล่าวผ่านนโยบายการติดตามความเคลื่อนไหวของอัตราแลกเปลี่ยนจากแหล่งข่าวสารต่างๆอย่างใกล้ชิด และได้จัดทำสัญญาซื้อขายเงินตราต่างประเทศล่วงหน้า (Forward Contract) ไว้กับทางสถาบันการเงิน โดย ณ วันที่ 31 ธันวาคม 2562 บริษัทมีวงเงินสัญญาแลกเปลี่ยนเงินตราต่างประเทศล่วงหน้าจำนวน 2 สัญญา เท่ากับ 4,310 ล้านบาท และ 53.34 ล้านเหรียญสหรัฐอเมริกา โดยมียอดใช้วงเงิน 812.28 ล้านบาท ทั้งนี้วงเงินสัญญาแลกเปลี่ยนดังกล่าวจะเป็นช่องทางหนึ่งในการลดผลกระทบจากความผันผวนของอัตราแลกเปลี่ยนที่อาจจะเกิดขึ้นได้ในอนาคตและที่ผ่านมาบริษัทไม่ได้รับผลกระทบจากความเสี่ยงเรื่องอัตราแลกเปลี่ยนแต่อย่างใด

4.3 ความเสี่ยงที่มีผลกระทบต่อสิทธิหรือการลงทุนของผู้ถือหุ้นหลักทรัพย์

1) ความเสี่ยงจากบริษัทมีผู้ถือหุ้นรายใหญ่ >25%

ณ วันที่ 31 ธันวาคม 2562 กลุ่มตระกูล สุริยวานกุล และ บริษัทเอสซีจี ดิสทริบิวชั่น จำกัด ถือหุ้นในบริษัทจำนวนรวม 2,900,134,987 หุ้น คิดเป็นร้อยละ 69.02 ของจำนวนหุ้นที่จำหน่ายได้แล้วทั้งหมดของบริษัท จึงทำให้กลุ่มตระกูลสุริยวานกุล และ บริษัท เอสซีจี ดิสทริบิวชั่น จำกัด สามารถควบคุมมติที่ประชุมผู้ถือหุ้นได้เกือบทั้งหมด ไม่ว่าจะเป็นเรื่องแต่งตั้งกรรมการ หรือการขอมติในเรื่องอื่นที่ต้องใช้เสียงส่วนใหญ่ของที่ประชุมผู้ถือหุ้น ยกเว้นเรื่องกฎหมายหรือ ข้อบังคับบริษัทกำหนดต้องให้ได้รับเสียง 3 ใน 4 ของที่ประชุมผู้ถือหุ้น ดังนั้น ผู้ถือหุ้นรายอื่นจึงอาจไม่สามารถรวบรวมคะแนนเสียงเพื่อตรวจสอบและถ่วงดุลเรื่องของผู้ถือหุ้นใหญ่เสนอได้

05

โครงสร้างการถือหุ้น



5. โครงสร้างการถือหุ้น

ข้อมูลหลักทรัพย์และผู้ถือหุ้น

จำนวนทุนจดทะเบียนและทุนชำระแล้ว

ณ วันที่ 31 ธันวาคม 2562 บริษัทมีทุนจดทะเบียน 4,201,543,026.00 บาท เป็นทุนชำระแล้ว 4,201,540,599.00 บาท แบ่งเป็นหุ้นสามัญจำนวน 4,201,540,599 หุ้น มูลค่าหุ้นละ 1 บาท

ผู้ถือหุ้น

ผู้ถือหุ้นรายใหญ่ 10 อันดับแรกของบริษัท ที่ปรากฏรายชื่อตามสมุดทะเบียนผู้ถือหุ้น ณ วันที่ 31 ธันวาคม 2562 ประกอบด้วย

ลำดับ	รายชื่อ	จำนวนหุ้น	ร้อยละของหุ้น ที่ชำระแล้ว
1	กลุ่มครอบครัว “ สุริยวานากุล “	1,546,601,569	36.81
2	บริษัท เอสซีจี ดิสทริบิวชั่น จำกัด	1,353,533,418	32.21
3	บริษัทไทยเอ็นวีดีอาร์ จำกัด	181,955,938	4.33
4	สำนักงานประกันสังคม	114,970,999	2.74
5	นายเจียรนัย เลิศศรีชต์กุล	81,396,965	1.94
6	นายบุญยง ธีัญญะวุฒิ	49,062,389	1.17
7	นางพิชญา พูลลาภ	47,688,200	1.14
8	SOUTH EAST ASIA UK (TYPE C) NOMINEES LIMITED	43,077,674	1.03
9	MORGAN STANLEY & CO. INTERNATIONAL PLC	40,000,000	0.95
10	กองทุนเปิดไทยพาณิชย์หุ้นระยะยาวปีนผล 70/30	22,060,192	0.52
11	อื่น ๆ	721,193,255	17.16
	รวม	4,201,540,599	100.00

หมายเหตุ : กลุ่มครอบครัว “ สุริยวานากุล ” มีรายชื่อผู้ถือหุ้นตามตารางด้านล่าง ดังนี้

รายชื่อผู้ถือหุ้นกลุ่มครอบครัว “สุริยวนากุล”

ลำดับ	รายชื่อ	จำนวนหุ้น	ร้อยละของหุ้นที่ชำระแล้ว
1	น.ส. กุณที สุริยวนากุล	494,034,435	11.76
2	นาย เกรียงไกร สุริยวนากุล	468,086,987	11.14
3	นาย ก้องภพ สุริยวนากุล	165,382,320	3.94
4	น.ส. ชามา สุริยวนากุล	163,996,875	3.90
5	นาย กอกฤชต สุริยวนากุล	162,791,015	3.88
6	นาง รัตนาวดี สุริยวนากุล	28,410,179	0.68
7	นาย วิฑูร สุริยวนากุล	22,719,706	0.54
8	นาง วารุณี สุริยวนากุล	18,990,013	0.45
9	น.ส. ประทุมวัน สุริยวนากุล	5,677,898	0.14
10	นาย อนวัช สุริยวนากุล	5,096,455	0.12
11	นาย อภิลาศ สุริยวนากุล	3,459,342	0.08
12	นาง กรุณา สุริยวนากุล	2,250,934	0.05
13	นาย วิบูลย์ สุริยวนากุล	2,233,121	0.05
14	นาย ยุทธนา สุริยวนากุล	1,631,925	0.04
15	นาย พงษ์ศักดิ์ สุริยวนากุล	1,101,361	0.03
16	นาย พงษ์กร สุริยวนากุล	309,706	0.01
17	นาย อติศักดิ์ สุริยวนากุล	174,544	0.00
18	น.ส. นิภาพรรณ สุริยวนากุล	99,766	0.00
19	นาย จักรพงษ์ สุริยวนากุล	94,967	0.00
20	นาย พิเชิต สุริยวนากุล	21,316	0.00
21	นาง ภวิกา สุริยวนากุล	17,499	0.00
22	นาย จารุพล สุริยวนากุล	16,129	0.00
23	นาย วิทยา สุริยวนากุล	5,076	0.00
	รวม	1,546,601,569	36.81

การออกหลักทรัพย์อื่น

บริษัทฯ ได้ออกและเสนอขายหุ้นกู้ ซึ่งได้รับอนุมัติวงเงินจากมติที่ประชุมวิสามัญผู้ถือหุ้น ครั้งที่ 1 / 2556 เมื่อวันที่ 20 กันยายน 2556 ในวงเงินไม่เกิน 5,000 ล้านบาท และมติที่ประชุมสามัญ ผู้ถือหุ้นประจำปี 2558 เมื่อวันที่ 22 เมษายน 2558 อนุมัติให้ออกและเสนอขายหุ้นกู้โดยเพิ่มวงเงินอีก 3,000 ล้านบาท รวมเป็นวงเงินทั้งสิ้น 8,000 ล้านบาท โดยมีรายละเอียดดังนี้

ชื่อเฉพาะของหุ้นกู้	: หุ้นกู้ของบริษัท สยามโกลบอลเฮ้าส์ จำกัด (มหาชน) ครั้งที่ 1 / 2557
ประเภทของหุ้นกู้	: หุ้นกู้ชนิดระบุชื่อผู้ถือ ประเภทไม่ด้อยสิทธิ ไม่มีหลักประกัน และไม่มีผู้แทนผู้ถือหุ้นกู้
จำนวนที่เสนอขาย	: 3,000,000 หน่วย
มูลค่ารวมของหุ้นกู้ที่เสนอขาย	: 3,000 ล้านบาท
มูลค่าที่ตราไว้ต่อหน่วย	: 1,000 บาท
ราคาเสนอขายต่อหน่วย	: 1,000 บาท
วันที่ออกหุ้นกู้	: 27 กุมภาพันธ์ 2557
อายุหุ้นกู้	: อายุ 3 ปี นับจากวันที่ออกหุ้นกู้
วันที่ครบกำหนดไถ่ถอนหุ้นกู้	: 27 กุมภาพันธ์ 2560
อัตราดอกเบี้ย	: อัตราดอกเบี้ยคงที่ร้อยละ 3.85 ต่อปี
การชำระดอกเบี้ยของหุ้นกู้	: ทุก 6 เดือน
การชำระคืนเงินต้นของหุ้นกู้	: ชำระคืนเงินต้นทั้งจำนวนในวันที่ครบกำหนดไถ่ถอนหุ้นกู้

โดยเมื่อวันที่ 27 กุมภาพันธ์ 2560 บริษัทฯ ได้ดำเนินการไถ่ถอนหุ้นกู้ครั้งที่ 1 / 2557 กู้เรียบร้อยแล้ว และเมื่อวันที่ 20 มิถุนายน 2561 บริษัทได้ออกและเสนอขายหุ้นกู้เป็นจำนวนเงิน 500 ล้านบาท โดยมีรายละเอียด ดังนี้

ชื่อเฉพาะของหุ้นกู้	: หุ้นกู้ของบริษัท สยามโกลบอลเฮ้าส์ จำกัด (มหาชน) ครั้งที่ 1 / 2561
ประเภทของหุ้นกู้	: หุ้นกู้ชนิดระบุชื่อผู้ถือ ประเภทไม่ด้อยสิทธิ ไม่มีหลักประกัน และไม่มีผู้แทนผู้ถือหุ้นกู้
จำนวนที่เสนอขาย	: 500,000 หน่วย
มูลค่ารวมของหุ้นกู้ที่เสนอขาย	: 500 ล้านบาท
มูลค่าที่ตราไว้ต่อหน่วย	: 1,000 บาท
ราคาเสนอขายต่อหน่วย	: 1,000 บาท
วันที่ออกหุ้นกู้	: 20 มิถุนายน 2561
อายุหุ้นกู้	: อายุ 3 ปี นับจากวันที่ออกหุ้นกู้
วันที่ครบกำหนดไถ่ถอนหุ้นกู้	: 12 กรกฎาคม 2564
อัตราดอกเบี้ย	: อัตราดอกเบี้ยคงที่ร้อยละ 2.44 ต่อปี
การชำระดอกเบี้ยของหุ้นกู้	: ทุก 3 เดือน
การชำระคืนเงินต้นของหุ้นกู้	: ชำระคืนเงินต้นทั้งจำนวนในวันที่ครบกำหนดไถ่ถอนหุ้นกู้

06

แผนผังองค์กร



6. แผนผังองค์กร



07

การจัดการ



7. การจัดการ

โครงสร้างการจัดการของบริษัทฯ ประกอบด้วยคณะกรรมการบริษัทฯ และคณะอนุกรรมการ 3 ชุด โดยคณะอนุกรรมการ ประกอบด้วย คณะกรรมการบริหาร คณะกรรมการตรวจสอบและบริหารความเสี่ยง และคณะกรรมการสรรหาและพิจารณาค่าตอบแทน มีรายละเอียดดังนี้

7.1 คณะกรรมการบริษัท

ณ วันที่ 31 ธันวาคม 2562 คณะกรรมการบริษัทมีจำนวนทั้งหมด 10 ท่าน ประกอบด้วย กรรมการที่เป็นผู้บริหาร 3 ท่าน และกรรมการที่ไม่ได้เป็นผู้บริหาร 7 ท่าน

โครงสร้างคณะกรรมการบริษัทมีการถ่วงดุลกันอย่างเพียงพอ และมีโครงสร้างคณะกรรมการที่เหมาะสม โดย

- มีกรรมการอิสระ 4 ท่าน คิดเป็นจำนวนหนึ่งในสาม ของจำนวนกรรมการทั้งหมด
- มีคณะกรรมการตรวจสอบ ซึ่งประกอบด้วยกรรมการอิสระ 3 ท่าน ซึ่งมีความเป็นอิสระ มีความรู้และประสบการณ์ที่สามารถสอบทานความน่าเชื่อถือของงบการเงิน รวมถึงทำหน้าที่อื่นในฐานะกรรมการตรวจสอบได้

รายชื่อกรรมการ		ตำแหน่ง
1. นายอภิสิทธิ์	รุจิเกียรติกำจร	ประธานกรรมการ
2. นายไพโรจน์	เจือประทุม	กรรมการบริษัท / กรรมการอิสระ ประธานกรรมการตรวจสอบและบริหารความเสี่ยง
3. ดร.บุญชัย	พิทักษ์ดำรงกิจ	กรรมการบริษัท / กรรมการอิสระ กรรมการตรวจสอบและบริหารความเสี่ยง
4. ดร.วงศ์ศักดิ์	สวัสดิ์พาณิชย์	กรรมการบริษัท / กรรมการอิสระ กรรมการตรวจสอบและบริหารความเสี่ยง กรรมการสรรหาและพิจารณาค่าตอบแทน
5. นายวิฑูร	สุรียวนากุล	กรรมการบริษัท / ประธานกรรมการบริหาร กรรมการสรรหาและพิจารณาค่าตอบแทน
6. นางวารุณี	สุรียวนากุล	กรรมการบริษัท / กรรมการบริหาร
7. พล.ต.อ.กวี	สุภานันท์	กรรมการบริษัท / กรรมการอิสระ ประธานกรรมการสรรหาและพิจารณาค่าตอบแทน
8. นายนิธิ	ภัทรโชค	กรรมการบริษัท / กรรมการบริหาร
9. นายปรเมศวร์	นिसากรเสน	กรรมการบริษัท
10. นายวิโรจน์	รัตนชัยสิทธิ์	กรรมการบริษัท

กรรมการผู้มีอำนาจลงนาม

1. นายวิฑูร สุรียวนากุล ลงลายมือชื่อและประทับตราสำคัญบริษัท หรือ
2. สองในสามของบุคคลดังต่อไปนี้ คือ นายอภิสิทธิ์ รุจิเกียรติกำจร หรือ นางวารุณี สุรียวนากุล หรือ นายปรเมศวร์ นิสากรเสน ลงลายมือชื่อร่วมกันและประทับตราสำคัญของบริษัท

การประชุมคณะกรรมการบริษัท

คณะกรรมการบริษัทฯ ต้องเข้าร่วมการประชุมคณะกรรมการบริษัทอย่างสม่ำเสมอ เพื่อรับทราบและร่วมตัดสินใจในการดำเนินธุรกิจของบริษัท ในการประชุมแต่ละครั้งบริษัทได้กำหนดนโยบายจำนวนองค์ประชุมขั้นต่ำ โดยจะต้องมีคณะกรรมการบริษัทเข้าร่วมประชุมไม่น้อยกว่า 2 ใน 3 ของคณะกรรมการทั้งหมดจึงจะครบองค์ประชุม และกรรมการแต่ละคนต้องเข้าร่วมประชุมไม่น้อยกว่าร้อยละ 75 ของจำนวนการประชุมที่จัดขึ้นในแต่ละปี ซึ่งจะกำหนดวันประชุมล่วงหน้าในแต่ละปี โดยได้แจ้งวันประชุมปี 2563 ให้คณะกรรมการทราบในเดือน พฤศจิกายน 2562 และเพื่อให้คณะกรรมการบริษัทฯ ได้มีเวลาในการศึกษาทำความเข้าใจเนื้อหาสาระของระเบียบวาระการประชุม เลขานุการบริษัทจะส่งหนังสือเชิญประชุม พร้อมวาระการประชุมและข้อมูลประกอบถึงกรรมการล่วงหน้าภายใน 7 วันทำการก่อนการประชุม เว้นแต่ในกรณีมีเหตุจำเป็นที่ข้อมูลยังไม่เพียงพอ หรือเรียกประชุมด่วน

ตารางการเข้าประชุมของคณะกรรมการบริษัทปี 2562

รายชื่อกรรมการ	รายชื่อกรรมการ	จำนวนครั้งที่เข้าประชุม / จำนวนครั้งจัดประชุม			
		คณะกรรมการบริษัท	คณะกรรมการตรวจสอบ	คณะกรรมการสรรหา	คณะกรรมการบริหาร
1. นายอภิสิทธิ์ รุจิเกียรติกำจร		4/4			
2. นายไพโรจน์ เจือประทุม*		3/3	3/3		
3. ดร.บุญชัย พิทักษ์ดำรงกิจ*		3/3	3/3		
4. ดร.วงศ์ศักดิ์ สวัสดิ์พาณิชย์		4/4	5/5	2/2	
5. พล.ต.อ.กวี สุภานันท์*		3/3		1/1	
6. นายวิฑูร สุริยนากุล		4/4		2/2	9/9
7. นางวารุณี สุริยนากุล		4/4			9/9
8. นายนิธิ ภัทรโชค		4/4			0/9
9. นายปรเมศวร์ นิสากรเสน		4/4			
10. นายวิโรจน์ รัตนชัยสิทธิ์		4/4			
11. รศ.พรสิริ ทิวาวรรณวงศ์*		1/1	2/2		
12. นายพรศักดิ์ ศักดิ์พันธ์พนม*		1/1	2/2		
13. นายอนวัช สุริยนากุล*		1/1			7/9

หมายเหตุ :

- * 1. รศ.พรสิริ ทิวาวรรณวงศ์ นายพรศักดิ์ ศักดิ์พันธ์พนม และนายอนวัช สุริยนากุล ครบวาระดำรงตำแหน่งเมื่อ 23 เม.ย. 62
2. นายไพโรจน์ เจือประทุม ดร.บุญชัย พิทักษ์ดำรงกิจ และพล.ต.อ.กวี สุภานันท์ เข้าดำรงตำแหน่งเมื่อ 23 เม.ย. 62

7.2 ผู้บริหารของบริษัท

ณ วันที่ 31 ธันวาคม 2562 บริษัทฯมีผู้บริหารจำนวน 12 ท่าน ดังนี้

รายชื่อผู้บริหาร		ตำแหน่ง
1. นายวิฑูร	สุริยวานากุล	ประธานเจ้าหน้าที่บริหาร
2. นายอนวัช	สุริยวานากุล	รองประธานเจ้าหน้าที่บริหาร - ฝ่ายบริหารสินค้าและการตลาด
3. นางวารุณี	สุริยวานากุล	รองประธานเจ้าหน้าที่บริหาร - ฝ่ายทรัพยากรมนุษย์
4. นายยุทธนา	สุริยวานากุล	รองประธานเจ้าหน้าที่บริหาร - ฝ่ายสินค้านำเข้า
5. นางสาวชุตติกาญจน์	ศรีแสงจันทร์	รองประธานเจ้าหน้าที่บริหาร - ฝ่ายบัญชีและการเงิน
6. นายภิกพ	วาสนาอาชาสกุล	รองประธานเจ้าหน้าที่บริหาร - ฝ่ายพัฒนาธุรกิจ
7. นายอิสรา	รุจิเกียรติกำจร	รองประธานเจ้าหน้าที่บริหาร
8. นายเข้มชาติ	สังฆะคาม	รองประธานเจ้าหน้าที่บริหาร - ฝ่าย Innovation & System Development
9. นายพงษ์กร	สุริยวานากุล	ผู้ช่วยประธานเจ้าหน้าที่บริหาร - ฝ่ายวิศวกรรม
10. น.ส.อาพันธ์ชนิดต์	เพชรวงศ์	ผู้ช่วยประธานเจ้าหน้าที่บริหาร - ฝ่ายบริหารการตลาด
11. นายเกรียงไกร	สุริยวานากุล	ผู้ช่วยประธานเจ้าหน้าที่บริหาร - ฝ่าย Supply Chain
12. นายธราปณัฐ	อัครจพามณี	ผู้ช่วยประธานเจ้าหน้าที่บริหาร - ฝ่าย Innovation & System Development

ขอบเขตอำนาจหน้าที่ของประธานเจ้าหน้าที่บริหาร

ให้ประธานเจ้าหน้าที่บริหารมีอำนาจดำเนินการตามที่คณะกรรมการบริษัทได้มอบหมายให้ ซึ่งอยู่ภายใต้กฎระเบียบและข้อบังคับของบริษัท รายละเอียดอำนาจหน้าที่ของประธานเจ้าหน้าที่บริหารสามารถสรุปได้ดังนี้

- เป็นผู้บริหารจัดการและควบคุมดูแลการดำเนินธุรกิจตามปกติของบริษัท
- ดำเนินการตามที่คณะกรรมการบริษัท หรือคณะกรรมการบริหาร ได้มอบหมาย
- เป็นผู้กำหนดและกำกับดูแลการดำเนินการโดยรวมในทางปฏิบัติ เพื่อให้เป็นไปตามนโยบายที่คณะกรรมการบริษัทกำหนด
- มีอำนาจในการอนุมัติการซื้อ เช่า หรือลงทุน ตามแผนงานที่ได้มีมติอนุมัติไว้แล้ว หรือ มีอำนาจในการอนุมัติหรือยกเลิกการซื้อ การจ้าง การเช่า การเช่าซื้อ การขาย ทรัพย์สิน การลงทุน และการชำระราคาหรือค่าใช้จ่ายต่าง ๆ ที่จำเป็นต่อการดำเนินงานของบริษัท โดยมีรายละเอียดตามผังอำนาจอนุมัติที่คณะกรรมการบริษัทกำหนด
- มีอำนาจในการอนุมัติการซื้อทรัพย์สิน หรือการชำระราคาหรือค่าใช้จ่ายต่าง ๆ อันสืบเนื่องมาจากการดำเนินงานของบริษัท ตามสัญญา และ / หรือ ข้อตกลงกับคู่ค้า โดยมีรายละเอียดตามผังอำนาจอนุมัติที่คณะกรรมการบริษัทกำหนด
- เป็นผู้พิจารณาเรื่อง กลยุทธ์ทางธุรกิจ และการระดมทุนของบริษัท เพื่อนำเสนอต่อคณะกรรมการบริษัทตามลำดับของความสำคัญ
- มีอำนาจจ้าง แต่งตั้ง ปลดออก ให้ออก ไล่ออก ซึ่งพนักงานทุกระดับ
- มีอำนาจดำเนินการเปิดและปิดบัญชีเงินฝากประเภทต่าง ๆ กับธนาคารและสถาบันการเงินเพื่อความสะดวกในการดำเนินงานตามปกติธุรกิจของบริษัท โดยต้องคำนึงถึงประโยชน์ของบริษัทเป็นสำคัญ
- ขออนุมัติการแต่งตั้งที่ปรึกษาด้านต่าง ๆ ที่จำเป็นต่อการดำเนินงานของบริษัท โดยผ่านคณะกรรมการบริหารของบริษัท

ทั้งนี้การมอบอำนาจดังกล่าวข้างต้น ประธานเจ้าหน้าที่บริหารจะต้องปฏิบัติตามข้อกำหนดและระเบียบวาระต่าง ๆ ที่ได้รับอนุมัติจากคณะกรรมการบริษัท และต้องไม่อนุมัติรายการใด ๆ ที่ตนเองหรือบุคคลที่อาจมีความขัดแย้งทางผลประโยชน์ มีส่วนได้เสีย หรืออาจมีความขัดแย้งทางผลประโยชน์ในลักษณะอื่นใดกับบริษัทและบริษัทย่อย และจะต้องเปิดเผยรายการดังกล่าวต่อคณะกรรมการบริษัทเพื่อให้คณะกรรมการบริษัทพิจารณา

การอื่นใดนอกเหนือจากที่กล่าวมาข้างต้น กรรมการผู้จัดการไม่สามารถกระทำได้ เว้นแต่จะได้รับมอบหมายจากที่ประชุมคณะกรรมการบริษัทเป็นคราว ๆ ไป

ผังอำนาจอนุมัติ มีรายละเอียดดังนี้

ตำแหน่ง	สังหาริมทรัพย์		อสังหาริมทรัพย์		ซื้อเครื่องมือและอุปกรณ์ เพื่อใช้ในการดำเนินงาน (ต่อเดือน)
	ซื้อต่อครั้ง	ขายต่อครั้ง	ซื้อต่อครั้ง	ขายต่อครั้ง	
คณะกรรมการบริหาร	50,000,000	50,000,000	300,000,000	100,000,000	ตามการดำเนินงาน ตามปกติธุรกิจ
ประธานเจ้าหน้าที่บริหาร	10,000,000	10,000,000	10,000,000	10,000,000	ตามการดำเนินงาน ตามปกติธุรกิจ
รองประธานเจ้าหน้าที่บริหาร	500,000	500,000	500,000	500,000	ตามการดำเนินงาน ตามปกติธุรกิจ

หมายเหตุ :

เนื่องจากปริมาณในการซื้อสินค้าเพื่อจำหน่าย เครื่องมือและอุปกรณ์เพื่อใช้ในการดำเนินงาน ในแต่ละช่วงเวลานั้น ขึ้นอยู่กับภาวะการจำหน่ายสินค้าแก่ลูกค้า ความจำเป็น หรือความต้องการใช้ รวมถึงความเหมาะสมของระดับราคา จึงอาจมีช่วงเวลาที่จะมีการสั่งซื้อเป็นจำนวนมาก ดังนั้นบริษัทจึงไม่สามารถระบุจำนวนวงเงินสำหรับการซื้อที่แน่นอนได้อย่างไรก็ตามการจัดการทุกครั้งจะต้องยึดหลักเกณฑ์ของบริษัท และราคาที่เป็นไปตามปกติธุรกิจ

กรรมการและผู้บริหารที่มีอำนาจควบคุมบริษัท บริษัทย่อย และกิจการร่วมค้า

ชื่อ-สกุล	บมจ.สยามโกลบอลเฮ้าส์	บริษัทย่อยและกิจการร่วมค้า	
		บจก.โกลบอลเฮ้าส์ (แคมโบเดีย)	บจก.โกลบอลเฮ้าส์ อินเตอร์เนชั่นแนล
1. นายวิฑูร สุริยวานากุล	กรรมการ/ ประธานเจ้าหน้าที่บริหาร	กรรมการ	ประธานกรรมการ
2. นางวารุณี สุริยวานากุล	กรรมการ/ รองประธานเจ้าหน้าที่บริหาร		กรรมการ
3. นายอภิสิทธิ์ รุจิเกียรติกิจาร	ประธานกรรมการ	ประธานกรรมการ	
4. นายนิธิ ภัทรโชค	กรรมการ		กรรมการ
5. นายปรเมศวร์ นิสากรเสน	กรรมการ		กรรมการ
6. นายวิโรจน์ รัตนชัยสิทธิ์	กรรมการ		กรรมการ
7. นายไพโรจน์ เจือประทุม	กรรมการ		
8. ดร.วงศ์ศักดิ์ สวัสดิ์พาณิชย์	กรรมการ		
9. ดร.บุญชัย พิทักษ์ดำรงกิจ	กรรมการ		
10. พลตำรวจเอกกวี สุภานันท์	กรรมการ		
11. นายอนวัช สุริยวานากุล	รองประธานเจ้าหน้าที่บริหาร		กรรมการ
12. นายภิกพ วาสนาอาสาสกุล	รองประธานเจ้าหน้าที่บริหาร		กรรมการ
13. นางสาวชุตिकाญจน์ ศรีแสงจันทร์	รองประธานเจ้าหน้าที่บริหาร		
14. นายยุทธนา สุริยวานากุล	รองประธานเจ้าหน้าที่บริหาร		
15. นายเข้มชาติ สังฆะคาม	รองประธานเจ้าหน้าที่บริหาร		
16. นายอิสรา รุจิเกียรติกิจาร	รองประธานเจ้าหน้าที่บริหาร		กรรมการ
17. นายเกรียงไกร สุริยวานากุล	ผู้ช่วยประธานเจ้าหน้าที่บริหาร	กรรมการ	

7.3 เลขานุการคณะกรรมการบริษัท

เมื่อวันที่ 15 กุมภาพันธ์ 2555 ที่ประชุมคณะกรรมการบริษัท ครั้งที่ 1 / 2555 มีมติแต่งตั้งนางสาวสิริวรรณ ฦ น่าน หัวหน้างานตรวจสอบภายใน ให้ดำรงตำแหน่งเลขานุการคณะกรรมการบริษัท

หน้าที่และความรับผิดชอบของเลขานุการคณะกรรมการบริษัท

- 1) จัดทำและรักษาเอกสาร ดังนี้
 - ทะเบียนกรรมการ
 - หนังสือนัดประชุมคณะกรรมการ รายงานการประชุมคณะกรรมการ และรายงานประจำปีของบริษัท
 - หนังสือนัดประชุมผู้ถือหุ้น และ รายงานการประชุมผู้ถือหุ้น
- 2) เก็บรักษารายงานการมีส่วนได้เสียที่รายงานโดยกรรมการ หรือผู้บริหาร
- 3) ดำเนินการอื่นๆตามที่คณะกรรมการกำกับตลาดทุนประกาศกำหนด
- 4) อำนวยความสะดวกสำหรับกิจกรรมต่างๆของคณะกรรมการบริษัท
- 5) ประสานงานกับผู้เกี่ยวข้อง เพื่อให้เกิดการปฏิบัติตามมติของคณะกรรมการบริษัท

ประวัติเลขานุการบริษัท

นางสาวสิริวรรณ ฦ น่าน	
อายุ	47 ปี
ตำแหน่ง	เลขานุการบริษัท
ประวัติการศึกษา	<ul style="list-style-type: none"> • ปริญญาโท เศรษฐศาสตรธุรกิจ มหาวิทยาลัยรามคำแหง • ปริญญาตรี บริหารธุรกิจ (บัญชี) มหาวิทยาลัยเชียงใหม่
ประวัติการอบรม	<ul style="list-style-type: none"> • Anti-Corruption: The Practical Guide ACPG 46/2018 (IOD) • Developing Leadership for Finance and Accounting Professionals • Smart Disclosure Program 2558-2562 โดยสำนักงานคณะกรรมการกำกับหลักทรัพย์และตลาดหลักทรัพย์แห่งประเทศไทย
ประวัติการทำงาน	<ul style="list-style-type: none"> • ก.ค.2553 - ปัจจุบัน ผู้จัดการส่วนสำนักงานตรวจสอบ บมจ.สยามโกลบอลเฮ้าส์ • 2538 – มิ.ย. 2553 เจ้าหน้าที่ตรวจสอบภายใน บมจ. ธนาคารทหารไทย

7.4 ค่าตอบแทนกรรมการและผู้บริหาร

นโยบายค่าตอบแทนของคณะกรรมการ และผู้บริหารระดับสูง

บริษัทฯ ได้กำหนดค่าตอบแทนของคณะกรรมการไว้อย่างชัดเจน โปร่งใส และเหมาะสมกับผลการดำเนินงานของบริษัท ได้เปรียบเทียบกับระดับค่าตอบแทนของบริษัทอื่นๆ ที่ประกอบธุรกิจอย่างเดียวกัน โดยการพิจารณาจะเชื่อมโยงกับผลงานและความรับผิดชอบของคณะกรรมการ โดยคณะกรรมการสรรหาและพิจารณาค่าตอบแทนจะเป็นผู้กำหนดค่าตอบแทนดังกล่าว และนำเสนอต่อคณะกรรมการบริษัท เพื่อขอความเห็นชอบเสนอในที่ประชุมสามัญผู้ถือหุ้นในแต่ละปี

ค่าตอบแทนที่เป็นตัวเงิน

ค่าตอบแทนกรรมการ คือค่าตอบแทนการให้คำแนะนำด้านต่างๆ แก่คณะทำงานของบริษัท และค่าเบี้ยประชุมในการประชุมแต่ละครั้ง สำหรับเกณฑ์การจ่ายค่าตอบแทนใช้เกณฑ์เดียวกันกับการจ่ายค่าตอบแทนกรรมการของบริษัทที่ประกอบธุรกิจประเภทเดียวกัน

ในการประชุมสามัญผู้ถือหุ้นประจำปี 2562 เมื่อวันที่ 23 เมษายน 2562 ที่ประชุมได้อนุมัติค่าตอบแทนกรรมการ เป็นจำนวนไม่เกิน 15,000,000 บาท โดยค่าตอบแทนกรรมการ ได้แก่ ค่าตอบแทนรายเดือนเฉพาะกรรมการที่ไม่ได้เป็นพนักงานประจำของบริษัทฯ ค่าเบี้ยประชุมของกรรมการทุกคน และเงินโบนัสในอัตราร้อยละ 0.50 ของเงินปันผลที่มีการจ่ายให้แก่ผู้ถือหุ้น โดยมีรายละเอียดของการจ่ายค่าตอบแทนกรรมการในปี 2562 ดังนี้

ค่าตอบแทนรายเดือน

- ประธานกรรมการ 70,000 บาท / คน / เดือน
- กรรมการอิสระ / กรรมการที่ไม่ใช่พนักงาน 35,000 บาท / คน / เดือน

ค่าเบี้ยประชุมคณะกรรมการบริษัท

- ประธานกรรมการ 40,000 บาท / คน / ครั้ง
- กรรมการ 35,000 บาท / คน / ครั้ง

ค่าเบี้ยประชุมคณะอนุกรรมการ

- ประธานกรรมการ 30,000 บาท / คน / ครั้ง
- กรรมการ 25,000 บาท / คน / ครั้ง

รายละเอียดค่าตอบแทนกรรมการที่เป็นตัวเงินปี 2562

(หน่วย : บาท)

รายชื่อกรรมการ	ตำแหน่ง	ค่าเบี้ยประชุม	ค่าตอบแทนรายเดือน	โบนัสกรรมการ	รวม
นายอภิสิทธิ์ รุจิเกียรติกำจร	ประธานกรรมการบริษัท	160,000.00	840,000.00	1,278,300.00	2,278,300.00
นายไพโรจน์ เจือประทุม*	กรรมการบริษัท กรรมการอิสระ ประธานกรรมการตรวจสอบฯ	195,000.00	289,333.33	-	484,333.33
ดร.บุญชัย พิทักษ์ดำรงกิจ*	กรรมการบริษัท กรรมการอิสระ กรรมการตรวจสอบฯ	180,000.00	289,333.33	-	469,333.33
ดร.วงศ์ศักดิ์ สวัสดิ์พาณิชย์	กรรมการบริษัท กรรมการอิสระ กรรมการตรวจสอบฯ กรรมการสรรหาฯ	325,000.00	420,000.00	639,100.00	1,384,100.00
นายวิฑูร สุริยวนากุล	กรรมการบริษัท กรรมการบริหาร กรรมการสรรหาฯ	195,000.00	-	5,257,500.00	5,452,500.00
นางวารุณี สุริยวนากุล	กรรมการบริษัท กรรมการบริหาร	140,000.00	-	2,228,000.00	2,368,000.00
พล.ต.อ.กวี สุภานันท์*	กรรมการบริษัท กรรมการอิสระ ประธานกรรมการสรรหาฯ	135,000.00	289,333.33	-	424,333.33
นายนิธิ ภัทรโชค	กรรมการบริษัท กรรมการบริหาร	140,000.00	420,000.00	639,100.00	1,199,100.00
นายปรเมศร์ นิสากรเสน	กรรมการบริษัท	140,000.00	420,000.00	106,516.00	666,516.00
นายวิโรจน์ รัตนชัยสิทธิ์	กรรมการบริษัท	140,000.00	420,000.00	106,516.00	666,516.00
รศ.พรสิริ ทิวาวรรณวงศ์*	กรรมการบริษัท กรรมการอิสระ ประธานกรรมการตรวจสอบฯ	105,000.00	131,833.33	639,100.00	875,933.33
นายพรศักดิ์ ศักดิ์พันธ์พนม*	กรรมการบริษัท กรรมการอิสระ กรรมการตรวจสอบฯ ประธานกรรมการสรรหาฯ	125,000.00	131,833.33	639,100.00	895,933.33
นายอนวัช สุริยวนากุล*	กรรมการบริษัท กรรมการบริหาร	35,000.00	-	-	35,000.00

หมายเหตุ : การจ่ายโบนัสกรรมการมาจากผลการดำเนินงานปี 2561 และ รศ.พรสิริ ทิวาวรรณวงศ์ นายพรศักดิ์ ศักดิ์พันธ์พนม และนายอนวัช สุริยวนากุล ครบวาระดำรงตำแหน่งเมื่อวันที่ 23 เม.ย. 62 โดยมีนายไพโรจน์ เจือประทุม ดร.บุญชัย พิทักษ์ดำรงกิจ และ พล.ต.อ.กวี สุภานันท์ เข้าดำรงตำแหน่งกรรมการแทน เมื่อวันที่ 23 เม.ย. 62 ตามมติที่ประชุมสามัญผู้ถือหุ้นประจำปี 2562

คำตอบแทนผู้บริหารและประธานเจ้าหน้าที่บริหาร (CEO)

คำตอบแทนผู้บริหาร ประกอบด้วย เงินเดือน โบนัส เงินกองทุนสำรองเลี้ยงชีพ เงินประกันสังคม และคำตอบแทนอื่นๆ ซึ่งเกณฑ์ในการจ่ายคำตอบแทนผู้บริหาร โดยพิจารณาจากความรู้ความสามารถ ประสิทธิภาพ และผลการดำเนินงาน ทั้งนี้ได้พิจารณาเปรียบเทียบกับบริษัทที่ประกอบธุรกิจประเภทเดียวกันแล้ว โดยคำตอบแทนผู้บริหารของบริษัท ตั้งแต่ปี 2560 - 2562 มีรายละเอียดดังนี้

คำตอบแทนผู้บริหาร	2560		2561		2562	
	จำนวนราย (คน)	จำนวนเงิน (บาท)	จำนวนราย (คน)	จำนวนเงิน (บาท)	จำนวนราย (คน)	จำนวนเงิน (บาท)
เงินเดือน	5	26,801,550.00	5	32,230,800.00	12	43,792,800.00
โบนัส	4	4,261,200.00	5	5,182,800.00	12	15,641,190.00
เงินกองทุนสำรองเลี้ยงชีพ	5	797,561.00	5	949,829.00	12	2,270,422.00
ประกันสังคม	5	42,000.00	5	45,000.00	12	108,000.00
คำตอบแทนอื่น	5	3,542,150.00	5	3,718,400.00	12	6,065,400.00
รวม		35,444,461.00		42,126,829.00		67,877,812.00

คำตอบแทนอื่นที่ไม่ใช่ตัวเงิน

ตั้งแต่ปี 2554 เป็นต้นมา บริษัทฯ ได้มีการตั้งค่าใช้จ่ายสำรองเกี่ยวกับผลประโยชน์กรรมการที่เป็นพนักงานตามมาตรฐานการบัญชี ฉบับที่ 19 เรื่องผลประโยชน์ของพนักงาน เพื่อสำรองเอาไว้เป็นค่าใช้จ่ายเมื่อพนักงานเกษียณอายุหรือออกจากงานซึ่งเป็นเงินชดเชยตามกฎหมายคุ้มครองแรงงาน โดยในปี 2562 บริษัทฯ ได้สำรองค่าใช้จ่ายตามเรื่องนี้ จำนวน 6,070,142.68 บาท

7.5 บุคลากร

รายละเอียดจำนวนพนักงาน ระหว่างปี 2560 - 2562 มีรายละเอียดดังนี้

พนักงาน	31 ธันวาคม 2560	31 ธันวาคม 2561	31 ธันวาคม 2562
พนักงานของบริษัทฯ			
สำนักงานใหญ่	621	420	395
สาขา	7,150	8,110	9,003
พนักงานของบริษัทย่อย	0	200	189
รวม (คน)	7,771	8,730	9,587

หมายเหตุ : จำนวนพนักงานได้รวมพนักงานของสาขาที่กำลังเตรียมเปิดในปีถัดไปแล้ว

การเปลี่ยนแปลงจำนวนพนักงานอย่างมีนัยสำคัญ

จำนวนพนักงานของบริษัทมีการเปลี่ยนแปลงเพิ่มขึ้นอย่างต่อเนื่องตั้งแต่ ปี 2560 เป็นต้นมา เนื่องจากบริษัทมีการขยายสาขาเพิ่มขึ้นจาก 55 สาขา ณ สิ้นปี 2560 เพิ่มขึ้นเป็น 61 สาขา ณ สิ้นปี 2561 และเพิ่มขึ้นเป็น 66 สาขา ณ สิ้นปี 2562 โดยมีจำนวนพนักงานรวม ณ 31 ธันวาคม 2560 จำนวน 7,771 คน ณ 31 ธันวาคม 2561 จำนวน 8,530 คน และ ณ 31 ธันวาคม 2562 จำนวน 9,398 คน โดยตลอดระยะเวลา 3 ปีที่ผ่านมา บริษัทฯ ไม่มีข้อพิพาทด้านแรงงานที่มีนัยสำคัญ

ค่าตอบแทนพนักงาน

ค่าตอบแทนพนักงาน	2560		2561		2562	
	จำนวนราย (คน)	จำนวนเงิน (พันบาท)	จำนวนราย (คน)	จำนวนเงิน (พันบาท)	จำนวน ราย (คน)	จำนวนเงิน (พันบาท)
เงินเดือน	8,122	1,029,108	12,709	1,168,789.48	13,265	1,259,686.82
โบนัส	-	92,759	5,083	114,937.20	5,755	108,696.02
เงินกองทุนสำรองเลี้ยงชีพ	6,199	25,577	7,070	29,944.24	8,002	35,885.07
ประกันสังคม	8,122	46,711	12,709	52,745.04	13,265	59,142.26
รวม		1,194,155.00		1,366,415.96		1,436,410.17

หมายเหตุ : การจ่ายเงินเดือนในปี 2562 ได้รวมคนที่ลาออกไปแล้วด้วย

นโยบายด้านการบริหารทรัพยากรมนุษย์และการดูแลพนักงาน

บริษัท สยามโกลบอลเฮ้าส์ จำกัด (มหาชน) ให้ความสำคัญกับ "คุณค่าของบุคลากร" ตามนโยบายของบริษัทที่ใช้ในการดำเนินธุรกิจและยึดถือปฏิบัติต่อกันมาอย่างยาวนาน ในการให้ความสำคัญกับการบริหารทรัพยากรมนุษย์ นอกเหนือจากการพัฒนาบุคลากรให้มีความรู้ความสามารถในการปฏิบัติงานได้อย่างมีประสิทธิภาพและเพิ่มขีดความสามารถในการดำเนินธุรกิจแล้ว บริษัทยังให้ความสำคัญและใส่ใจในการสร้างบรรยากาศและสภาพแวดล้อมในการทำงาน เพื่อให้พนักงานมีสุขภาพกายและสุขภาพใจที่ดีซึ่งจะนำไปสู่การสร้างสรรคผลงานที่มีคุณภาพ โดยแบ่งออกเป็น 5 ด้าน ดังนี้

1) โครงสร้างแรงงาน

บริษัท ใส่ใจและให้ความสำคัญกับประชาชนรวมถึงผู้ด้อยโอกาสในชุมชนโดยรอบที่ตั้งของทุกสาขา โดยสร้างโอกาสและส่งเสริมการจ้างงานให้เกิดขึ้นในพื้นที่ ผ่านขั้นตอนการสรรหาและคัดเลือก ด้วยระบบคณะกรรมการ รวมถึงการส่งเสริมและสนับสนุนให้นักศึกษาในพื้นที่ได้มีโอกาสเข้ารับการฝึกประสบการณ์เพื่อเตรียมความพร้อมก่อนเข้าสู่ตลาดแรงงานต่อไป

2) สิทธิและความเสมอภาคของพนักงาน

บริษัท ยึดถือหลักการเคารพสิทธิ ความเสมอภาคและความสามารถของพนักงานทุกคนตามจรรยาบรรณของบริษัท โดยปลูกฝังพนักงานตั้งแต่เข้าร่วมงาน อันครอบคลุมหลักสิทธิมนุษยชนที่กฎหมายกำหนด บริษัทให้ความสำคัญกับคุณภาพชีวิตการทำงานของพนักงาน โดยให้การฝึกอบรมที่จำเป็นและเปิดโอกาสให้มีส่วนร่วมในการทำกิจกรรมของบริษัท นอกจากนี้ยังสนับสนุนพนักงานในการพัฒนาตนเองอย่างต่อเนื่อง

3) การบริหารค่าจ้างและสวัสดิการ

บริษัท บริหารค่าตอบแทนพนักงานภายใต้ระบบคุณธรรม และให้ความสำคัญกับความสามารถของพนักงานแต่ละคน รวมถึงความก้าวหน้าในวิชาชีพไปพร้อมกับการพัฒนาและปรับปรุงตนเอง สำหรับด้านสวัสดิการ บริษัทยึดหลักความเหมาะสมกับประโยชน์และความจำเป็นของพนักงานส่วนใหญ่ ซึ่งสอดคล้องกับสถานการณ์จริงและความสามารถของบริษัทประกอบกัน โดยดูแลและปรับปรุงอย่างสม่ำเสมอ เพื่อให้พนักงานมีความมั่นคงในการทำงานร่วมกับบริษัท

4) การจัดการด้านอาชีวอนามัยและความปลอดภัย

บริษัทยึดมั่นในนโยบายเรื่องอาชีวอนามัยและความปลอดภัยในการทำงานของพนักงานเป็นหลัก และกำหนดเป้าหมาย “อุบัติเหตุต้องเป็นศูนย์” โดยมาตรการกำกับดูแลด้านความปลอดภัยที่กำหนดขึ้นครอบคลุมถึงคู่ธุรกิจ บุคคลภายนอกที่เข้ามาเกี่ยวข้อง และชุมชนโดยรอบ

5) การพัฒนาพนักงาน

บริษัท ดำเนินการปรับปรุงและพัฒนาหลักสูตรและรูปแบบการพัฒนาพนักงานอย่างสม่ำเสมอให้สอดคล้องกับสภาพแวดล้อมและแนวทางการดำเนินธุรกิจ เพื่อให้พนักงานมีความรู้ความสามารถในการปฏิบัติงานได้อย่างมีประสิทธิภาพ โดยบริษัทได้สร้างแนวทางการพัฒนาพนักงาน เพื่อเพิ่มศักยภาพในการทำงาน ไว้หลายรูปแบบ เช่น

- การทำระบบ e - Learning เพื่อก่อให้เกิดการเรียนรู้ด้วยตนเองอย่างต่อเนื่อง
- การทำระบบ Skill Base ให้กับพนักงานในแต่ละ Function หน้าที่งาน
- การพัฒนาผ่านกระบวนการสอนงานและปฏิบัติงานจริง (On the job training) และการถ่ายทอดงานโดยทีมพี่เลี้ยง (Mentor)
- โครงการพัฒนาผู้บริหารระดับต้น (Management Trainee) ด้วยการเรียนรู้งานใน Function ต่าง ๆ และลงมือปฏิบัติงานจริงในพื้นที่
- โปรแกรมการพัฒนาทีมงานผู้บริหารสาขา โดยการคัดเลือกผู้มีศักยภาพเข้าเรียนรู้งานที่สำนักงานใหญ่ ซึ่งเป็นศูนย์การเรียนรู้หลักของบริษัท

08

การกำกับดูแลกิจการ



8. การกำกับดูแลกิจการ

บริษัทฯ ได้ให้ความสำคัญกับการกำกับดูแลกิจการที่ดี ระบบการบริหารจัดการที่โปร่งใสและสามารถตรวจสอบได้ เพื่อเป็นการเสริมสร้างความเชื่อมั่นในกลุ่มผู้ถือหุ้น ผู้ลงทุนและผู้ที่เกี่ยวข้องทุกฝ่าย ดังนั้นคณะกรรมการบริษัทจึงได้กำหนดคู่มือนโยบายการกำกับดูแลกิจการ ข้อกำหนดเกี่ยวกับจริยธรรมทางธุรกิจและข้อพึงปฏิบัติในการทำงานของบริษัทฯ โดยได้เปิดเผยไว้ที่

https://www.globalhouse.co.th/service/inv_corpor

8.1 นโยบายการกำกับดูแลกิจการ

บริษัทฯ ให้ความสำคัญกับการกำกับดูแลกิจการที่ดี ระบบการบริหารจัดการที่โปร่งใส และสามารถตรวจสอบได้ เพื่อเป็นการเสริมสร้างความเชื่อมั่นในกลุ่มผู้ถือหุ้น ผู้ลงทุนและผู้ที่เกี่ยวข้องทุกฝ่าย บริษัทได้นำหลักการ การปฏิบัติตามข้อพึงปฏิบัติที่ดี (Code of Best Practices) มาใช้เป็นแนวทางในการดำเนินงานของบริษัทฯ ซึ่งบริษัทได้กำหนดให้พนักงานทุกคนรับทราบถึงจริยธรรมในการปฏิบัติงาน โดยจะทำการปฐมนิเทศให้พนักงานก่อนการเริ่มทำงาน ทั้งนี้จะมีการติดตามการปฏิบัติตามจริยธรรมธุรกิจผ่านกระบวนการตรวจสอบภายในของบริษัทฯ ด้วย ครอบคลุมหลักการ 5 หมวด ดังแนวทางต่อไปนี้

1. สิทธิของผู้ถือหุ้น (Rights of Shareholders)

- (1) บริษัทฯ ได้เปิดโอกาสให้ผู้ถือหุ้นเสนอวาระการประชุม คำถามเกี่ยวกับการดำเนินงานของบริษัทฯ และรายชื่อบุคคลขึ้นเป็นกรรมการ เป็นการล่วงหน้าสำหรับการประชุมสามัญผู้ถือหุ้นประจำปี 2562 ผ่านทางเว็บไซต์ ของบริษัทฯ ตั้งแต่วันที่ 11 ตุลาคม 2561 ถึงวันที่ 15 มกราคม 2562
- (2) บริษัทจะดูแลให้มีการให้ข้อมูล วัน เวลา สถานที่ และวาระการประชุม ตลอดจนข้อมูลทั้งหมดที่เกี่ยวข้องกับเรื่องที่ต้องตัดสินใจในที่ประชุมแก่ผู้ถือหุ้นเป็นการล่วงหน้าอย่างเพียงพอและทันเวลา โดยจะถือปฏิบัติให้จัดส่งหนังสือนัดประชุมพร้อมทั้งข้อมูลประกอบการประชุมตามวาระต่าง ๆ ให้ผู้ถือหุ้นทราบล่วงหน้าก่อนวันประชุมอย่างน้อย 21 วัน ซึ่งเป็นไปตามข้อบังคับของบริษัท หรือ 14 วัน แล้วแต่เรื่องที่จะพิจารณาและ / หรือ เป็นไปตามที่กฎหมายกำหนด โดยกำหนดไว้ในแต่ละวาระมีความเห็นของคณะกรรมการประกอบและมีการบันทึกการประชุมถูกต้องครบถ้วน เพื่อให้ผู้ถือหุ้นสามารถตรวจสอบได้
- (3) บริษัทมีนโยบายส่งเสริมและอำนวยความสะดวกให้แก่ผู้ถือหุ้น รวมถึงนักลงทุนสถาบันในการเข้าร่วมประชุมผู้ถือหุ้น โดยบริษัทได้คัดเลือกสถานที่จัดการประชุมซึ่งมีระบบขนส่งมวลชนเข้าถึง และเพียงพอเพื่อให้ผู้ถือหุ้นสามารถเดินทางเข้าร่วมการประชุมได้อย่างสะดวก
- (4) บริษัทจะแจ้งให้ผู้ถือหุ้นทราบกฎเกณฑ์ต่าง ๆ ที่ใช้ในการประชุม รวมถึงขั้นตอนการออกเสียงลงมติ รวมถึงการเผยแพร่ข้อมูลดังกล่าวไว้ในเว็บไซต์ของบริษัทเป็นการล่วงหน้าก่อนที่จะจัดส่งเอกสาร เพื่อเปิดโอกาสให้ผู้ถือหุ้นได้มีเวลาศึกษาข้อมูลประกอบการประชุมล่วงหน้าอย่างเพียงพอก่อนได้รับข้อมูลในรูปแบบเอกสารจากบริษัท
- (5) บริษัทจะอำนวยความสะดวกให้ผู้ถือหุ้นได้ใช้สิทธิในการเข้าร่วมประชุมและออกเสียงอย่างเต็มที่ และจะละเว้นการกระทำใด ๆ ที่อาจจะเป็นการจำกัดโอกาสการเข้าประชุมของผู้ถือหุ้น
- (6) ในการประชุมผู้ถือหุ้น บริษัทจะจัดสรรเวลาให้เหมาะสมและส่งเสริมให้ผู้ถือหุ้นมีโอกาสในการแสดงความคิดเห็นและตั้งคำถามต่อที่ประชุมในเรื่องที่เกี่ยวข้องกับบริษัทได้ นอกจากนี้บริษัทจะดำเนินการประชุมตามลำดับระเบียบวาระที่ได้แจ้งไว้ในหนังสือเชิญประชุม โดยที่ผ่านมานี้ไม่เคยมีการเพิ่มระเบียบวาระในที่ประชุมโดยไม่ได้แจ้งให้ผู้ถือหุ้นทราบล่วงหน้า ซึ่งอาจไม่เป็นธรรมต่อผู้ถือหุ้นที่ไม่ได้เข้าร่วมประชุม
- (7) กรณีที่ผู้ถือหุ้นทั้งรายย่อยและสถาบันไม่สามารถเข้าร่วมประชุมสามารถมอบฉันทะให้กับกรรมการอิสระในการออกเสียงลงคะแนนแทน หรือสามารถกำหนดการลงคะแนนเสียงเองได้ โดยในปี 2562 บริษัทฯ ได้จัดให้ รศ.พรสิริ ทิวาวรรณวงศ์ นายพรศักดิ์ ศักดิ์พันธ์พนม และ ดร.วงศ์ศักดิ์ สวัสดิ์พาณิชย์ เป็นกรรมการอิสระผู้รับมอบฉันทะ

- (8) ภายหลังจากประชุมผู้ถือหุ้น บริษัทได้เปิดเผยมติที่ประชุมพร้อมรายละเอียดจำนวนคะแนนเสียงในแต่ละวาระอย่างชัดเจนแก่ตลาดหลักทรัพย์แห่งประเทศไทย ในวันทำการถัดไปจากวันที่ประชุมผู้ถือหุ้น และจัดส่งรายงานการประชุมให้ตลาดหลักทรัพย์ฯ กระทรวงพาณิชย์ และเผยแพร่บนเว็บไซต์ของบริษัทฯ ภายใน 14 วัน
- (9) บริษัทจะแจ้งให้ผู้ถือหุ้นทราบถึงความคืบหน้าจากการดำเนินงานอย่างสม่ำเสมอ โดยจะแจ้งให้ผู้ถือหุ้นทราบโดยตรงผ่านทางเว็บไซต์ของบริษัทฯ หรือผ่านทางตลาดหลักทรัพย์แห่งประเทศไทย
- (10) บริษัทฯ มีนโยบายส่งเสริมให้นักลงทุนสถาบันในการเข้าร่วมประชุมผู้ถือหุ้นโดยบริษัทฯ ได้ทำการติดต่อประสานงานเพื่ออำนวยความสะดวกในการลงทะเบียนล่วงหน้าอย่างน้อย 1 วันก่อนวันประชุมผู้ถือหุ้น
- (11) ในการลงคะแนนเสียงการประชุมผู้ถือหุ้น บริษัทฯ มีการใช้บัตรลงคะแนนเสียงในทุกวาระ โดยการนำระบบบาร์โค้ดมาใช้ในการนับคะแนนเสียง เพื่อให้เกิดความสะดวก รวดเร็ว และมีประสิทธิภาพ ตลอดจนมีตัวแทนป็นสักขีพยานในการนับคะแนนเสียงและเปิดเผยไว้ในรายงานให้ผู้ถือหุ้นอย่างชัดเจน พร้อมทั้งคะแนนเสียงที่เห็นด้วย ไม่เห็นด้วย และงดออกเสียงในทุกวาระ
- (12) ในการจัดประชุมผู้ถือหุ้นประจำปี 2562 เมื่อวันที่ 23 เมษายน 2562 บริษัทได้ส่งเสริมให้ผู้ถือหุ้นเข้าร่วมประชุม โดยการจัดประชุมผู้ถือหุ้นที่ โรงแรมเจ้าพระยาปาร์ค ซึ่งสามารถเดินทางได้สะดวก เนื่องจากอยู่ติดถนนรัชดาภิเษกและตั้งอยู่ไม่ไกลจากสถานีรถไฟฟ้าใต้ดินรัชดาภิเษก และบริษัทฯ ได้จัดส่งหนังสือเชิญประชุม พร้อมเอกสารแนบให้กับผู้ถือหุ้นเป็นการล่วงหน้า ใน วันที่ 22 มีนาคม 2562 รวมถึงได้เผยแพร่บนเว็บไซต์บริษัทในวันที่ 7 มีนาคม 2562 เพื่อให้ผู้ถือหุ้นได้ศึกษาข้อมูลก่อนวันประชุมผู้ถือหุ้น

2. การปฏิบัติต่อผู้ถือหุ้นอย่างเท่าเทียมกัน (Equitable Treatment of Shareholders)

บริษัทมีนโยบายปฏิบัติต่อผู้ถือหุ้นทุกรายอย่างเท่าเทียมกันในการตรวจสอบและแสดงความคิดเห็นต่อการดำเนินการของบริษัท โดยกำหนดให้กรรมการอิสระเป็นผู้นับหน้าทีดูแลผู้ถือหุ้นส่วนน้อยโดยผู้ถือหุ้นส่วนน้อยสามารถเสนอแนะ แสดงความคิดเห็นหรือข้อร้องเรียนไปยังกรรมการอิสระโดยกรรมการอิสระจะเป็นผู้พิจารณาดำเนินการให้เหมาะสมในแต่ละเรื่อง เช่น หากเป็นข้อร้องเรียนกรรมการอิสระจะดำเนินการตรวจสอบข้อเท็จจริงและหาวิธีการเยียวยาที่เหมาะสม ทั้งนี้ ผู้ถือหุ้นยังสามารถเสนอคำถามต่าง ๆ และเรื่องพิจารณาหรือเพื่อบรรจุเป็นวาระการประชุมรวมถึงการเสนอชื่อบุคคลเพื่อเข้ารับการเลือกตั้งเป็นกรรมการผ่านทางเว็บไซต์ <http://www.globalhouse.co.th>

ทั้งนี้ในปีที่ผ่านมาไม่มีผู้ถือหุ้นเสนอวาระการประชุมหรือเสนอชื่อบุคคลเพื่อเข้ารับการเลือกตั้งเป็นกรรมการล่วงหน้าก่อนวันประชุมผู้ถือหุ้นประจำปี 2562

2.1 การป้องกันการรั่วไหลข้อมูลภายใน

คณะกรรมการบริษัทฯ ได้กำหนดมาตรการป้องกันการรั่วไหลข้อมูลภายในโดยมิชอบของบุคคลที่เกี่ยวข้องซึ่งรวมถึงกรรมการผู้บริหาร พนักงาน และลูกจ้างของกลุ่มบริษัทที่เกี่ยวข้องกับข้อมูล (รวมทั้งคู่สมรสและบุตรที่ยังไม่บรรลุนิติภาวะของบุคคลดังกล่าว) ใช้ข้อมูลภายในซึ่งยังมีได้เปิดเผยเพื่อทำการซื้อ ขาย โอน หรือรับโอนหลักทรัพย์ของบริษัท เป็นระยะเวลา 30 วัน ในช่วงระยะเวลาก่อนการนำเสนอเงินประจำงวดต่อ สำนักงาน ก.ต.ล. หรือก่อนที่ข้อมูลนั้นจะเปิดเผยต่อสาธารณชน และได้กำหนดโทษเกี่ยวกับการเปิดเผยข้อมูลของบริษัทหรือการนำข้อมูลของบริษัทไปใช้เพื่อประโยชน์ส่วนตนไว้แล้วตามนโยบายการป้องกันการนำข้อมูลภายในไปใช้ประโยชน์ รวมทั้งได้ให้ความรู้ ความเข้าใจแก่คณะกรรมการของบริษัทและผู้บริหาร ในหน้าที่การรายงานการถือหลักทรัพย์ต่อสำนักงานคณะกรรมการกำกับหลักทรัพย์และตลาดหลักทรัพย์ (ก.ล.ต.) ตามมาตรา 59 แห่งพระราชบัญญัติหลักทรัพย์และตลาดหลักทรัพย์ พ.ศ. 2535 รวมทั้งจะแจ้งข่าวสารและข้อกำหนดต่าง ๆ ของสำนักงาน ก.ล.ต. และตลาดหลักทรัพย์แห่งประเทศไทยให้แก่คณะกรรมการของบริษัท และผู้บริหารตามที่ได้รับแจ้งจากทางหน่วยงานดังกล่าวอย่างสม่ำเสมอ ในปี 2562 กรรมการและผู้บริหารของบริษัท ไม่มีการซื้อขายหลักทรัพย์ โดยใช้ข้อมูลภายในและไม่มีการฝ่าฝืนหลักเกณฑ์ของการซื้อขายหลักทรัพย์ ตามหลักเกณฑ์ของสำนักงานคณะกรรมการกำกับหลักทรัพย์และตลาดหลักทรัพย์

2.2 การทำรายการระหว่างกัน

ในกรณีที่ทำการรายการระหว่างกันบริษัทจะดูแลให้การเข้าทำการรายการระหว่างกันทุกรายการจะต้องผ่านการพิจารณาและอนุมัติโดยคณะกรรมการบริษัท โดยการพิจารณาหลักการเกี่ยวกับข้อตกลงทางการค้าที่มีเงื่อนไขการค้าโดยทั่วไป โดยได้มีการกำหนดให้การทำการรายการระหว่างกันของบริษัทกับบุคคลที่อาจมีความขัดแย้งจะต้องเป็นไปตามเงื่อนไขการค้าปกติหรือราคาตลาดภายใต้เงื่อนไขที่สมเหตุสมผลสามารถตรวจสอบได้และไม่ก่อให้เกิดการถ่ายเทผลประโยชน์ โดยในกรณีของการทำการรายการระหว่างกันที่เป็นไปตามการค้าปกติ ฝ่ายบริหารสามารถดำเนินการได้ตามปกติภายใต้หลักการที่ทางคณะกรรมการบริษัทได้พิจารณาอนุมัติไว้ตามมติการประชุมในวันดังกล่าว ทั้งนี้ทางบริษัทจะจัดทำรายงานสรุปการทำธุรกรรมที่มีขนาดเกินกว่าสิบล้านบาทขึ้นไป เพื่อรายงานในการประชุมคณะกรรมการบริษัททุกไตรมาสหรือตามความประสงค์ของคณะกรรมการบริษัท อย่างไรก็ตามการทำการธุรกรรมนั้นจะมีมูลค่าไม่เกิน 10.00 ล้านบาท ฝ่ายบริหารก็จะแจ้งให้ที่ประชุมคณะกรรมการตรวจสอบทราบทุกไตรมาสเช่นกัน

สำหรับในกรณีที่ทำการรายการระหว่างกันไม่เป็นรายการทางการค้าปกติ จะกำหนดให้ต้องนำเสนอต่อคณะกรรมการตรวจสอบพิจารณาความเหมาะสมก่อนการเข้าทำการรายการ ทั้งนี้หากคณะกรรมการตรวจสอบไม่มีความชำนาญในการพิจารณารายการดังกล่าว บริษัทจะพิจารณาให้ผู้ประเมินราคาอิสระ หรือผู้เชี่ยวชาญเฉพาะด้านนั้น ๆ เป็นผู้ให้ความเห็นเกี่ยวกับรายการระหว่างกันดังกล่าวต่อคณะกรรมการตรวจสอบ เพื่อให้คณะกรรมการตรวจสอบใช้ในการประกอบการตัดสินใจและให้ความเห็นต่อคณะกรรมการบริษัท หรือผู้ถือหุ้นตามแต่กรณีเพื่ออนุมัติรายการดังกล่าวก่อนการเข้าทำการรายการ ทั้งนี้การพิจารณาอนุมัติการทำรายการระหว่างกันดังกล่าวต้องปฏิบัติให้เป็นไปตามกฎหมายว่าด้วยหลักทรัพย์และตลาดหลักทรัพย์ และข้อบังคับ ประกาศ คำสั่ง หรือข้อกำหนดของตลาดหลักทรัพย์แห่งประเทศไทย ซึ่งผู้ที่มีความขัดแย้งหรือมีส่วนได้เสียในการทำการรายการระหว่างกันจะไม่มีสิทธิออกเสียงลงมติในการทำการรายการระหว่างกันนั้น ๆ

2.3 ความขัดแย้งทางผลประโยชน์

คณะกรรมการบริษัทได้กำหนดนโยบายเกี่ยวกับความขัดแย้งทางผลประโยชน์บนหลักการที่ว่า การตัดสินใจใดๆในการดำเนินกิจกรรมทางธุรกิจจะต้องทำเพื่อผลประโยชน์สูงสุดของบริษัทเท่านั้น และควรหลีกเลี่ยงการกระทำที่ก่อให้เกิดความขัดแย้งทางผลประโยชน์

- กำหนดให้ผู้ที่มีส่วนเกี่ยวข้องหรือเกี่ยวข้องกับรายการที่พิจารณาต้องแจ้งให้บริษัททราบถึงความสัมพันธ์หรือการเกี่ยวข้องของตนในรายการดังกล่าว และต้องไม่เข้าร่วมการพิจารณาตัดสินใจ รวมถึงไม่มีอำนาจอนุมัติในธุรกรรมนั้นๆ
- คณะกรรมการตรวจสอบจะนำเสนอคณะกรรมการบริษัทเกี่ยวกับรายการที่เกี่ยวข้องกันและรายการที่มีความขัดแย้งทางผลประโยชน์ ซึ่งได้มีการพิจารณาความเหมาะสมอย่างรอบครอบ
- บริษัทฯ จะปฏิบัติตามหลักเกณฑ์ของตลาดหลักทรัพย์แห่งประเทศไทยอย่างเคร่งครัดในเรื่องการกำหนดราคาและเงื่อนไขต่าง ๆ กับบุคคลที่อาจมีความขัดแย้งด้านผลประโยชน์ให้เสมือนทำการรายการกับบุคคลภายนอกและส่งรายงานตามระยะเวลาที่ตลาดหลักทรัพย์แห่งประเทศไทยกำหนด
- ผู้บริหาร พนักงาน ครอบครัวและผู้อยู่อาศัยภายใต้ชายคาเดียวกัน ต้องไม่ดำเนินธุรกิจ หรือกิจกรรมใดๆที่อาจทำให้บุคคลทั่วไปเห็นว่าเป็นธุรกิจกิจกรรมใด ๆ ที่มีความขัดแย้งทางผลประโยชน์กับบริษัทฯ ไม่ว่าจะโดยทางตรง หรือทางอ้อม
- ผู้บริหารและพนักงานต้องไม่ร่วมกับสมาชิกในครอบครัว หรือบุคคลใกล้ชิดดำเนินการธุรกิจ หรือกิจกรรมใดๆ ที่อาจก่อให้เกิดความขัดแย้งทางผลประโยชน์กับบริษัทฯ ไม่ว่าจะโดยทางตรง หรือทางอ้อม เพื่อหลีกเลี่ยงความไม่เหมาะสมที่อาจเกิดขึ้นดังกล่าว ควรมีการเปิดเผยความสัมพันธ์ของสมาชิกในครอบครัว หรือบุคคลอื่นใดที่อาจก่อให้เกิดความขัดแย้งทางผลประโยชน์ โดยรายงานต่อผู้บังคับบัญชาให้ทราบเป็นลายลักษณ์อักษร

3. บทบาทของผู้มีส่วนได้เสีย (Roles of Stakeholders)

บริษัทคำนึงถึงสิทธิของผู้มีส่วนได้เสียทุกกลุ่มที่เกี่ยวข้องกับบริษัท ทั้งผู้มีส่วนได้ส่วนเสียภายใน ได้แก่ ผู้ถือหุ้น พนักงาน และผู้บริหารของบริษัท หรือผู้มีส่วนได้ส่วนเสียภายนอก ได้แก่ คู่แข่ง คู่ค้า ลูกค้า ชุมชนและสังคม เป็นต้น โดยบริษัทตระหนักดีว่าการสนับสนุน และรับฟังข้อคิดเห็น ตลอดจนการสร้างสัมพันธ์อันดี กับผู้มีส่วนได้ส่วนเสียทุกกลุ่ม จะเป็นประโยชน์ในการดำเนินงาน และพัฒนาให้ธุรกิจของบริษัทมีการเติบโต และขยายตัวได้ในอนาคต โดยบริษัทจะจัดให้ทุกกลุ่มมีสิทธิได้รับการปฏิบัติอย่างเท่าเทียมกัน และเป็นธรรม รวมทั้งปฏิบัติตามข้อกำหนดของกฎหมายและกฎระเบียบต่าง ๆ ที่เกี่ยวข้อง ดังนี้

1) ผู้ถือหุ้น

บริษัทมุ่งเน้นการเป็นตัวแทนที่ดีของผู้ถือหุ้นในการดำเนินธุรกิจเพื่อสร้างความพึงพอใจแก่ผู้ถือหุ้น โดยคำนึงถึงการเจริญเติบโตของมูลค่าบริษัทในระยะยาว รวมทั้งมีระบบการควบคุมและตรวจสอบภายในที่ดี การเปิดเผยข้อมูลอย่างโปร่งใส

2) พนักงาน

บริษัทจะสนับสนุนการพัฒนาศักยภาพของทรัพยากรบุคคลให้เกิดประโยชน์สูงสุด เพราะบริษัทตระหนักดีว่าพนักงานเป็นหนึ่งในทรัพยากรหลักที่มีความสำคัญในการพัฒนาองค์กรให้มีความเติบโต บริษัทจึงปฏิบัติต่อพนักงานทุกคนอย่างเท่าเทียมเป็นธรรม ไม่เลือกปฏิบัติ โดยให้ผลตอบแทนและสวัสดิการที่เหมาะสม สอดคล้องกับการจ่ายผลตอบแทนของอุตสาหกรรมเดียวกัน ได้แก่ การจัดตั้งกองทุนสำรองเลี้ยงชีพ การส่งเสริมกิจกรรมต่างๆ ให้กับพนักงาน เช่น การจัดการแข่งขันกีฬาประจำปี การจัดกิจกรรมปีใหม่ เพื่อให้พนักงานได้ทำกิจกรรมร่วมกัน การดูแลสุขภาพสภาพแวดล้อมในการทำงานให้มีความปลอดภัยและถูกสุขลักษณะรวมถึงได้เปิดโอกาสให้พนักงานได้ร้องเรียนในกรณีที่ไม่ได้รับความเป็นธรรม ตามที่ได้กำหนดไว้

2.1 ด้านการสรรหาและว่าจ้างพนักงาน

การจ้างงานผู้สูงอายุ บริษัทสนับสนุนให้มีการจ้างแรงงานผู้สูงอายุ พร้อมทั้งจัดให้มีการทำงานที่เหมาะสมและตามศักยภาพการทำงานของผู้สูงอายุ ปัจจุบันบริษัทมีแรงงานผู้สูงอายุจำนวน 26 คน เข้าทำงานในบริษัทรวม 12 สาขา

การจ้างงานคนพิการ บริษัทสนับสนุนให้มีการจ้างแรงงานคนพิการ และจัดให้มีการทำงานที่เหมาะสมกับความสามารถ และศักยภาพของแรงงาน นอกจากนี้ยังได้จัดพื้นที่ให้คนพิการจำหน่ายสลากกินแบ่งรัฐบาล โดยไม่คิดค่าใช้จ่าย เพื่อเป็นการสนับสนุน และส่งเสริมให้คนพิการมีอาชีพสามารถเลี้ยงตนเองได้ โดยพนักงานผู้พิการของบริษัทในปี 2562 มีดังนี้

ข้อมูลจำนวนพนักงานผู้พิการ

รายละเอียด	ณ 31 ธ.ค.62
จำนวนพนักงานผู้พิการ	81
จัดพื้นที่เพื่อจำหน่ายสลากกินแบ่งรัฐบาล โดยไม่มีค่าใช้จ่าย	13
รวมจำนวนผู้พิการ	94
จำนวนพนักงานทั้งหมด	9,398

2.2 ด้านการพัฒนาศักยภาพพนักงานและการฝึกอบรม

บริษัทได้ให้ความสำคัญในการพัฒนาบุคลากร เพื่อเพิ่มศักยภาพและให้พนักงานมีประสิทธิภาพในการทำงานอย่างต่อเนื่องในทุก ๆ ระดับ เพื่อรองรับการเจริญเติบโตของธุรกิจ ในปี 2562 บริษัทได้มีการฝึกอบรมพนักงานทั้งหมด 7,439 คน รวม 76,726 ชั่วโมง และมีค่าใช้จ่ายในการอบรมรวมเป็นจำนวนเงินทั้งสิ้น 1,303,087.24 บาท ซึ่งมีรายละเอียดหลักสูตรการอบรม อาทิ

หลักสูตร	จำนวน (คน)	จำนวนชั่วโมง ทั้งหมด	จำนวนชั่วโมง เฉลี่ยต่อคน
Advanced Fiber optic cabling	38	410	10.79
การพัฒนาความรู้ และทบทวนกระบวนการทำงาน	1,269	13,674	10.76
HR Professional: การบริหารงานทรัพยากรบุคคลและความรู้กฎหมายคุ้มครองแรงงาน	57	414	7.26
ความปลอดภัยอาชีวอนามัยและสภาพแวดล้อมในการทำงาน, ความรู้ในการใช้เครื่องมือและอุปกรณ์ต่าง ๆ	474	8,364	17.65
การพัฒนาบุคคลิกภาพด้านการบริการและศักยภาพในการขาย	3,875	28,531	7.36
กระบวนการทำงานเป็นทีม	275	2,853	10.37
ขายได้ ขายดี มีสุข	1,012	6,892	6.81
การสร้างแรงจูงใจเพื่อพัฒนาการทำงานให้มีประสิทธิภาพ	190	1,405	7.39
ยกระดับทักษะการทำงานของรองผู้อำนวยการ และ ผู้อำนวยการ	59	12,390	210
ลดโลกร้อนเพื่อโลกสวยด้วยผลิตภัณฑ์ทดแทนไม้	20	140	7
ความรู้เกี่ยวกับผลิตภัณฑ์	170	1,653	9.72

2.3 ด้านการดูแลพนักงาน

บริษัทได้ตระหนักถึงคุณค่าของพนักงาน ซึ่งถือเป็นปัจจัยสำคัญในการดำเนินธุรกิจ เพื่อยกย่อง ตอบแทน และเป็นขวัญกำลังใจ สำหรับความทุ่มเทของพนักงานที่ปฏิบัติงานกับบริษัทเป็นระยะเวลานาน ดังนี้

นโยบายค่าตอบแทนและผลประโยชน์พนักงาน

1. ผลประโยชน์ระยะสั้น

ค่าตอบแทนพนักงานในรูปแบบของเงินเดือน โบนัส เงินสมทบกองทุนประกันสังคม ซึ่งบริษัทฯมีเกณฑ์การประเมินผลประเมินผลการปฏิบัติงานอย่างเป็นระบบ โดยทำการประเมินผลงานเป็นประจำทุกไตรมาส รวม 4 ครั้งต่อปี ผ่านโปรแกรมประเมินพนักงาน HR Employee นอกจากนี้ยังมีการปรับเงินเดือนระหว่างปีเป็นกรณีพิเศษ (Special Adjust) อีก 1 ครั้ง สำหรับพนักงานทุกระดับที่มีผลการปฏิบัติงานอยู่ในเกณฑ์ดีเยี่ยม เพื่อเป็นขวัญและกำลังใจแก่พนักงานดังกล่าว โดยผลการประเมินทั้งหมดจะถูกส่งไปยังฝ่ายทรัพยากรบุคคลและฝ่ายปฏิบัติการ เพื่อนำไปประมวลผลการปรับเงินเดือน และการเลื่อนตำแหน่งต่อไป

2. กองทุนสำรองเลี้ยงชีพ

บริษัทฯ ได้จัดให้มีกองทุนสำรองเลี้ยงชีพ เพื่อเป็นสวัสดิการแก่พนักงาน โดยมีวัตถุประสงค์เพื่อส่งเสริมการออมระยะยาวของพนักงานบริษัทฯ ซึ่งจะทำให้พนักงานมีเงินออมเพื่อใช้ในยามเกษียณอายุหรือเมื่อออกจากงาน สำหรับการจ่ายเงินสะสมเข้ากองทุนสำรองเลี้ยงชีพ พนักงานสามารถเลือกได้ สำหรับการจ่ายเงินสะสมเข้ากองทุนสำรองเลี้ยงชีพ พนักงานสามารถเลือกจ่ายได้ในอัตราร้อยละ 3 – 15 ของค่าจ้าง รวมถึงสามารถเลือกนโยบายในการลงทุนได้ตามความเหมาะสม ส่วนบริษัทฯ จ่ายเงินสมทบเข้ากองทุนฯ ตามอายุงานของพนักงานในอัตราร้อยละของค่าจ้าง ดังนี้

อายุงาน (ปี)	อัตราเงินสมทบของบริษัทฯ (ร้อยละของค่าจ้าง)
น้อยกว่า 5 ปี	3
ตั้งแต่ 5 ปี แต่ไม่ถึง 10 ปี	4
ตั้งแต่ 10 ปี แต่ไม่ถึง 15 ปี	5
ตั้งแต่ 15 ปี ขึ้นไป	7

3. การให้รางวัลการปฏิบัติงานครบ 10 ปี 15 ปี และ 25 ปี

ในปี 2562 บริษัทได้จัดงานมอบรางวัลและเกียรติบัตรให้กับพนักงาน โดยมีรายละเอียดดังนี้

อายุงาน	จำนวน(คน)	รางวัล
10 ปี	35	เหรียญทองคำ 25 สตางค์
15 ปี	29	เหรียญทองคำ 50 สตางค์
25 ปี	1	เหรียญทองคำ 2 บาท

**พนักงานที่มีสิทธิได้รับรางวัล จะต้องมีสถานะเป็นพนักงานของบริษัทฯ ณ วันที่รับรางวัลเท่านั้น



4. การให้เงินชดเชยพนักงานเกษียณอายุงาน

ตามข้อบังคับและระเบียบของบริษัท ว่าด้วยการพ้นจากการเป็นพนักงานของบริษัท การเลิกจ้าง ค่าชดเชย และค่าชดเชยพิเศษ บริษัทได้ให้สิทธิประโยชน์แก่พนักงานที่เกษียณอายุเมื่อมีอายุครบ 60 ปีบริบูรณ์ โดยได้จ่ายค่าชดเชยให้ตามกฎหมาย และให้สิทธิพนักงานต่ออายุสัญญาการจ้างงาน ซึ่งในปี 2562 บริษัทได้จ่ายเงินชดเชยให้พนักงานเกษียณอายุครบ 60 ปีบริบูรณ์ จำนวน 12 คน รวม 9 สาขา

5. ผลประโยชน์อื่น

บริษัทฯ มอบผลประโยชน์และจัดกิจกรรมเสริมสร้างความสุขให้แก่พนักงาน เช่น การประกันอุบัติเหตุ เครื่องแบบพนักงานทุนการศึกษาแก่บุตรพนักงาน เงินสวัสดิการพนักงาน การจัดแข่งกีฬาภายในองค์กร และการจัดท่องเที่ยวในประเทศ - ต่างประเทศให้แก่พนักงานที่ปฏิบัติงาน ได้ตามเป้าหมายและสร้างความพึงพอใจให้กับลูกค้า เป็นต้น

2.4 การดูแลเรื่องความปลอดภัยและสุขอนามัย

นโยบายด้านความปลอดภัย

บริษัทฯ ให้ความสำคัญในเรื่องสุขภาพและความปลอดภัย โดยการดูแลสภาพแวดล้อมในการทำงานให้ถูกสุขลักษณะและความปลอดภัย รวมถึงการประเมินความเสี่ยง และป้องกันการเกิดอุบัติเหตุและผลกระทบต่อสุขภาพที่อาจเกิดขึ้นจากการปฏิบัติงาน และปลูกฝังจิตสำนึกให้กับพนักงานและผู้เกี่ยวข้องในเรื่องดังกล่าว และดำเนินการตามแนวปฏิบัติที่เกี่ยวข้อง

1. ดำเนินการตามกฎหมาย ระเบียบ และแนวปฏิบัติด้านสุขภาพและความปลอดภัยทั้งที่ประกาศใช้ในปัจจุบันและที่จะมีขึ้นในอนาคต
2. ประเมินความเสี่ยงกิจกรรมในด้านต่างๆที่เกี่ยวข้องกับการดำเนินธุรกิจ เช่น การเกิดเพลิงไหม้ การจัดเก็บสินค้า การใช้งานเครื่องจักร รถยกและอุปกรณ์ สารเคมี และระบบไฟฟ้า เป็นต้น
3. กำหนดมาตรการป้องกันที่เหมาะสม และการจัดอุปกรณ์ป้องกันอันตรายให้ครบถ้วน เพียงพอและพร้อมใช้งานเสมอ
4. ส่งเสริมให้ความรู้และปลูกฝังจิตสำนึกด้านสุขภาพและความปลอดภัยให้กับพนักงานและผู้เกี่ยวข้อง ผ่านช่องทางและกิจกรรม เช่น การอบรมให้ความรู้, กิจกรรมด้านความปลอดภัย, สื่อประชาสัมพันธ์ผ่านช่องทางต่างๆ เป็นต้น

ในปี 2562 บริษัทยังคงเป้าหมาย“อุบัติเหตุต้องเป็นศูนย์” เพื่อความปลอดภัยในการทำงานสำหรับพนักงาน โดยได้จัดให้มีการอบรมหลักสูตรด้านความปลอดภัย เพื่อส่งเสริมและพัฒนาให้พนักงานมีความรู้ความเข้าใจเกี่ยวกับความปลอดภัยในการปฏิบัติงาน ได้แก่

- หลักสูตรความปลอดภัย อาชีวอนามัย และสภาพแวดล้อมในการทำงาน สำหรับลูกจ้างทั่วไป และลูกจ้างเข้าทำงานใหม่
- หลักสูตรโครงการเสริมสร้างศักยภาพเจ้าหน้าที่ความปลอดภัยในการทำงานระดับหัวหน้างานในสถานประกอบการ
- หลักสูตรความปลอดภัยในการปฏิบัติงาน
- หลักสูตรผู้ปฏิบัติหน้าที่ใช้งานปั้นจั่น อย่างปลอดภัยและถูกวิธี
- หลักสูตรการขับรถ Forklift อย่างปลอดภัยและถูกวิธี

นอกจากการอบรมเพื่อให้ความรู้แก่พนักงานแล้ว บริษัทได้จัดเตรียมอุปกรณ์ป้องกันภัยส่วนบุคคล (Personal Protective Equipment : PPE) ได้แก่ เข็มขัดพยางหลัง รองเท้านิรภัย หมวกนิรภัย ถุงมือ และเสื้อสะท้อนแสง โดยกำหนดให้พนักงานต้องสวมใส่ขณะปฏิบัติงานทุกครั้ง โดยสถิติการเกิดอุบัติเหตุถึงขั้นหยุดงานในปี 2562 มีจำนวน 168 ครั้ง จากจำนวนสาขาทั้งหมด 66 สาขา ซึ่งลดลงร้อยละ 13.40 หากเปรียบเทียบกับปี 2561 สามารถแสดงได้ ดังนี้

สถิติการเกิดอุบัติเหตุ

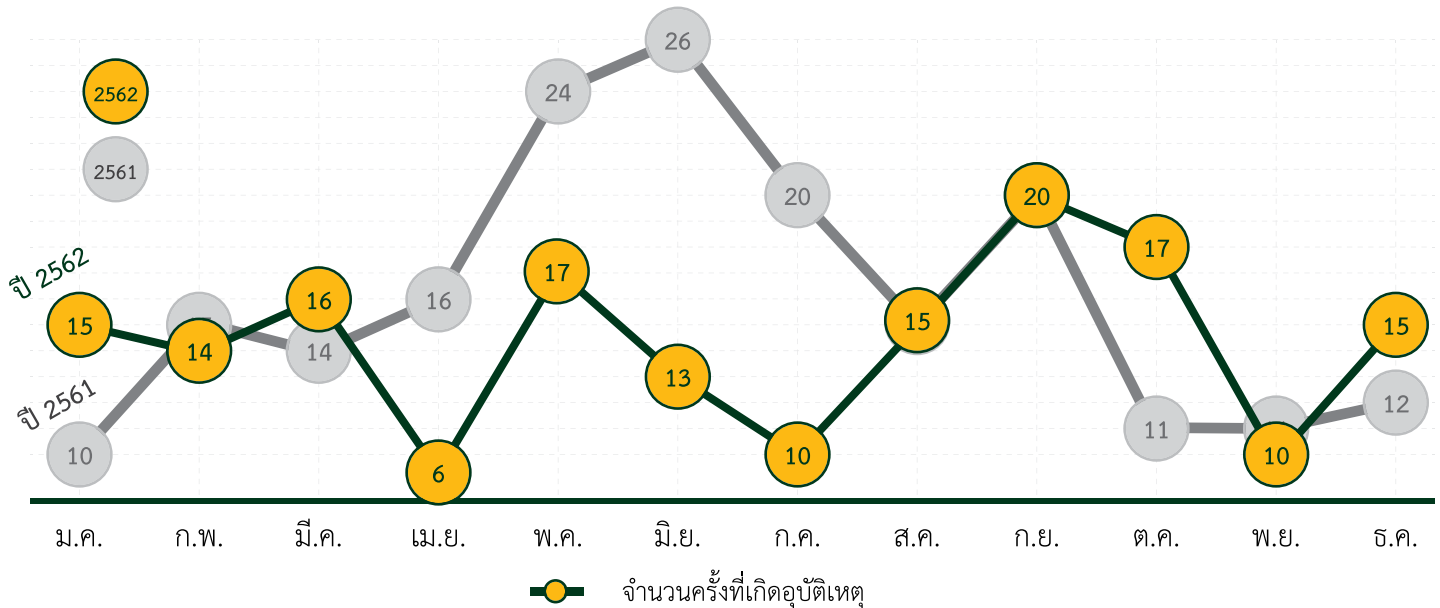

3) คู่ค้า

บริษัทจะปฏิบัติต่อคู่ค้าตามกรอบการค้าที่สุจริต โดยยึดหลักการปฏิบัติตามสัญญา เงื่อนไขทางการค้า และคำมั่นที่ให้ไว้กับคู่ค้า เพื่อให้เกิดความสัมพันธ์อันดีทางธุรกิจซึ่งจะเป็นประโยชน์ต่อทุกฝ่าย อีกทั้งบริษัทยังได้กำหนดนโยบายและแนวทางปฏิบัติอย่างยั่งยืนของคู่ค้า เพื่อมุ่งหวัง ให้คู่ค้าของบริษัทฯ นำไปปฏิบัติตาม ซึ่งมีแนวทางปฏิบัติ ดังต่อไปนี้

3.1 จริยธรรมทางธุรกิจ

- ความซื่อสัตย์สุจริตทางธุรกิจ ดำเนินธุรกิจบนพื้นฐานของความถูกต้อง ซื่อสัตย์สุจริต จริยธรรม มีความโปร่งใส รวมถึงปฏิบัติตามกฎหมายและระเบียบที่เกี่ยวข้องกับการดำเนินธุรกิจอย่างเคร่งครัด ไม่ทำการใด ๆ อันเป็นวิธีที่ทุจริต คอร์รัปชั่นตีสินบน ด้วยการเสนอหรือสัญญาจะให้เงิน ททรัพย์สิน สิ่งของ หรือผลประโยชน์อื่นใด รวมถึงการทำให้ได้เปรียบผู้อื่น เพื่อจูงใจให้ตนเองหรือบุคคลอื่นใดได้รับผลประโยชน์อื่น ๆ ที่ไม่ควรรับ
- ความเป็นธรรม ดำเนินธุรกิจด้วยความรับผิดชอบที่จะให้ผู้มีส่วนได้เสียทุกฝ่าย ได้รับการปฏิบัติที่เป็นธรรม
- การเปิดเผยข้อมูล เปิดเผยข้อมูลของตนอย่างถูกต้องครบถ้วนตามที่กฎหมายกำหนด
- การรักษาความลับ ไม่เผยแพร่หรือไม่นำข้อมูลที่เป็นความลับของลูกค้า และผู้เกี่ยวข้องของคู่ธุรกิจไปใช้โดยที่ไม่ได้รับความยินยอม
- สิทธิในทรัพย์สินทางปัญญา เคารพสิทธิในทรัพย์สินทางปัญญาของผู้อื่น และระมัดระวังไม่ให้มีการละเมิดสิทธิดังกล่าว

3.2 แรงงานและสิทธิมนุษยชน

- การไม่เลือกปฏิบัติ คำนึงถึงความเท่าเทียมกัน และความเป็นธรรม โดยไม่เลือกปฏิบัติต่อลูกจ้างเพราะความแตกต่างทางร่างกาย จิตใจ เชื้อชาติ สัญชาติ ศาสนา เพศ อายุ การศึกษา หรือเรื่องอื่นใด
- การคุ้มครองแรงงาน
 1. ไม่จ้างแรงงานเด็กที่อายุไม่ถึงเกณฑ์ตามที่กฎหมายกำหนดในกรณีคู่ธุรกิจจ้างแรงงานเด็กที่มีอายุมากกว่าเกณฑ์ที่กฎหมายกำหนดต้องจัดให้แรงงานได้รับความคุ้มครองตามที่กฎหมายกำหนดทุกประการรวมทั้งการพัฒนาและส่งเสริมคุณภาพชีวิตและการทำงานที่เหมาะสม
 2. ไม่ให้ลูกจ้างหญิงทำงานในลักษณะที่อาจเป็นอันตรายต่อสุขภาพและความปลอดภัยในกรณีลูกจ้างซึ่งเป็นหญิงมีครรภ์ต้องจัดให้ได้รับความคุ้มครองและสิทธิประโยชน์ตามกฎหมายกำหนด
 3. การจ้างแรงงานต่างด้าวต้องดำเนินการให้เป็นไปตามที่กฎหมายกำหนดอย่างถูกต้องครบถ้วน

- **การไม่บังคับใช้แรงงาน** ไม่ใช่หรือได้รับประโยชน์จากการบังคับใช้แรงงานในลักษณะที่เป็นแรงงานทาส ซึ่งรวมถึงการลงโทษทางกายการขู่เข็ญ การกักขัง การคุกคามข่มขู่ การล่วงละเมิด การค้ามนุษย์ หรือการใช้ความรุนแรงไม่ว่าจะอยู่ในรูปแบบใด ๆ
- **ค่าจ้างและผลประโยชน์** ดำเนินการจ่ายค่าจ้าง ค่าทำงานล่วงเวลา ค่าทำงานในวันหยุด และผลประโยชน์ที่ลูกจ้างพึงได้รับอย่างถูกต้องเป็นธรรม และไม่ต่ำกว่าอัตราที่กฎหมายกำหนด จ่ายค่าจ้าง ค่าทำงานล่วงเวลา หรือผลประโยชน์อื่นใด ลูกจ้างต้องได้รับตรงตามกำหนดเวลา
- **ระยะเวลาการทำงาน** ไม่ให้ลูกจ้างทำงานเป็นเวลานานเกินกว่าที่กฎหมายกำหนด ทั้งนี้ ในการทำงานล่วงเวลาหรือการทำงานในวันหยุดต้องเป็นความสมัครใจของลูกจ้าง รวมทั้งจัดให้ลูกจ้างมีวันหยุด วันลาไม่น้อยกว่าที่กฎหมายกำหนด

3.3 อาชีวอนามัยและความปลอดภัย

- **ความปลอดภัยและสภาพแวดล้อมในการทำงาน** จัดให้มีการดำเนินการด้านความปลอดภัยของลูกจ้างและผู้ที่เกี่ยวข้อง โดยจัดเตรียมสภาพแวดล้อมในการทำงานให้ปลอดภัยถูกสุขอนามัยลดและควบคุมความเสี่ยงของการเกิดอุบัติเหตุ และผลกระทบในต่อสุขภาพที่อาจเกิดขึ้นจากการปฏิบัติงาน การขนส่ง การบริการ ตลอดจนมีแนวทางในการควบคุมสถานการณ์ฉุกเฉินเพื่อลดความสูญเสีย
- **อุปกรณ์ป้องกันอันตรายส่วนบุคคล** จัดให้มีอุปกรณ์ป้องกันอันตรายส่วนบุคคลให้กับลูกจ้างที่สอดคล้องตามความเสี่ยงอย่างเพียงพอพร้อมใช้งาน และควบคุมให้เกิดการใช้งาน

3.4 ด้านสิ่งแวดล้อม

- ดำเนินงานด้วยความใส่ใจสิ่งแวดล้อม รักษาสภาพแวดล้อม ใช้ทรัพยากรธรรมชาติอย่างมีประสิทธิภาพและประสิทธิผล อนุรักษ์ทรัพยากรธรรมชาติ ลดผลกระทบต่อสิ่งแวดล้อม จากกิจกรรมที่ดำเนินการด้วยความใส่ใจสิ่งแวดล้อม

3.5 กฎหมายและข้อกำหนด

- ปฏิบัติตามกฎหมาย ข้อกำหนด และกฎระเบียบต่าง ๆ ที่เกี่ยวข้องทั้งหมด

4) คู่แข่ง

บริษัทจะปฏิบัติต่อคู่แข่งอย่างมีจรรยาบรรณ ตามการแข่งขันที่ดี โดยหลีกเลี่ยงการแข่งขันด้วยวิธีที่ไม่สุจริตเพื่อทำลายคู่แข่ง

5) ลูกค้า

บริษัทมีความมุ่งมั่นที่จะให้บริการที่ดีและสร้างความพึงพอใจแก่ลูกค้า จัดหาสินค้าและบริการที่มีคุณภาพ ทำการค้ากับลูกค้าด้วยความซื่อสัตย์และเป็นธรรม

5.1 ความรับผิดชอบที่มีต่อลูกค้า

บริการก่อนการขาย

- บริษัทฯ ยึดมั่นในการตลาดที่เป็นธรรมโดยกำหนดให้พนักงานต้องให้ข้อมูลของสินค้าและบริการตามจริงและไม่ปกปิดข้อมูลสำคัญที่จะนำไปสู่ความเข้าใจผิด ซึ่งมีผลต่อการตัดสินใจเลือกซื้อสินค้าของลูกค้า
- พนักงานต้องให้คำแนะนำการใช้งานของสินค้าและความเสี่ยงที่อาจเกิดขึ้นจากการใช้งานพร้อมทั้งวิธีการป้องกันอันตรายที่อาจเกิดขึ้นแก่ลูกค้า

บริการหลังการขาย

- บริการจัดส่งสินค้า และบริการติดตั้ง (INSTALLATION SERVICE) สินค้ากลุ่มเครื่องใช้ไฟฟ้าระบบไฟ กระเบื้องปูพื้น ประตู-หน้าต่าง ไม้พื้น-ลามิเนต ถังน้ำ-ปั๊มน้ำ และงานทาสี ตามเงื่อนไขของบริษัท รวมถึงการรับประกันหลังงานติดตั้ง
- บริการซ่อมสินค้า สำหรับสินค้าHOUSE BRAND จะดำเนินการซ่อมให้ตามเงื่อนไขที่กำหนด และสำหรับสินค้าที่มีเจ้าของผลิตภัณฑ์ บริษัทฯ จะเป็นผู้ประสานงานนำส่งให้กับเจ้าของผลิตภัณฑ์ พร้อมกับติดตามการซ่อมจนแล้วเสร็จ
- บริษัทฯ กำหนดนโยบายให้มีการรับคืนสินค้าภายหลังการขาย โดยมีระยะเวลาไม่เกิน 30 วัน นับจากวันที่ลูกค้าซื้อสินค้า

5.2 ความพึงพอใจของลูกค้า

บริษัทมีการกำหนดกระบวนการสำรวจความพึงพอใจของลูกค้า รวมทั้งกระบวนการรับฟังความคิดเห็นของลูกค้า เพื่อนำผลที่ได้มาพัฒนา ปรับปรุงสินค้าและการบริการ ตลอดจนการพัฒนา ปรับปรุงกระบวนการดำเนินงานธุรกิจของบริษัทอย่างต่อเนื่อง

กราฟความพึงพอใจของลูกค้า

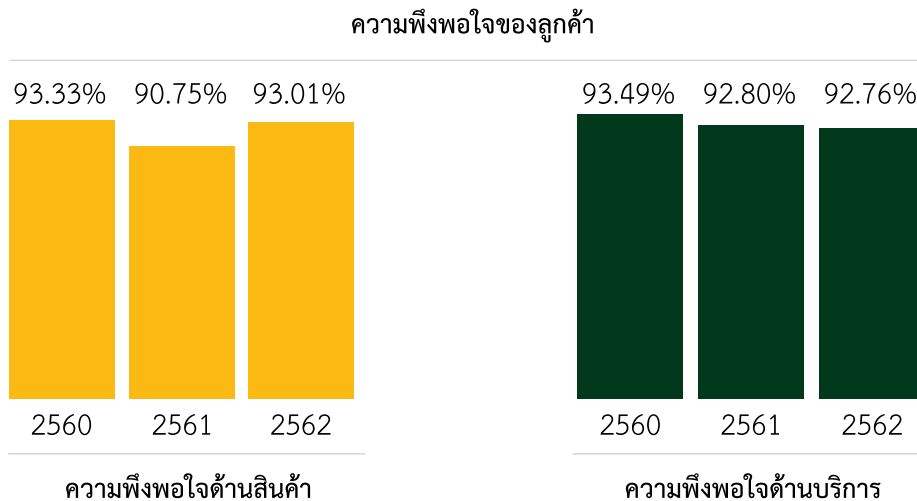

6) ชุมชน สังคม และ สิ่งแวดล้อม

6.1 ด้านชุมชน และสังคม

บริษัทฯ มุ่งมั่นสร้างสรรค์สิ่งดีๆที่ยั่งยืนให้กับสังคมมาโดยตลอดเกือบ 20 ปี โดยถือว่าบริษัทฯคือส่วนหนึ่งของชุมชน สังคมนั้น รวมถึงได้กำหนดนโยบายการดำเนินธุรกิจ ที่ตระหนักถึงด้านการศึกษา การสร้างการจ้างงาน การดูแลสุขภาพ และการลงทุนทางสังคม เพื่อเป็นการร่วมพัฒนาชุมชนสังคม ดังนี้

1. สนับสนุนการจ้างงาน โดยกำหนดเป็นนโยบายให้จ้างแรงงานที่อยู่ในพื้นที่เป็นหลัก เพื่อส่งเสริมให้ประชาชนในพื้นที่นั้นมีรายได้ และคุณภาพชีวิตที่ดีขึ้น ซึ่งส่งผลถึงสังคมและประเทศชาติต่อไป
2. ส่งเสริมให้พนักงานได้รับการอบรมพัฒนา โดยร่วมกับสถาบันพัฒนาฝีมือแรงงานในพื้นที่เป็นประจำทุกปี ทั้งนี้เพื่อพัฒนาทักษะความรู้ความสามารถของพนักงานให้เป็นแรงงานที่มีศักยภาพ
3. การนำส่งภาษีมูลค่าเพิ่มของแต่ละสาขาแก่สรรพากรพื้นที่ เพื่อให้เงินภาษีนี้นำไปพัฒนาท้องถิ่น
4. ส่งเสริม และสนับสนุนการศึกษาของชุมชน โดยร่วมมือกับผู้จำหน่ายมอบทุนการศึกษาของโรงเรียนในชุมชน เมื่อมีการเปิดดำเนินการสาขาใหม่ทุกครั้ง แทนการรับกระเช้าของขวัญ
5. รมรณรงค์ต่อต้านยาเสพติด โดยกำหนดนโยบายให้ตรวจสอบสารเสพติดของพนักงานเป็นประจำทุกปี รวมถึงการอบรมพนักงานให้รู้ถึงโทษของการใช้ยาเสพติดอยู่เสมอ เพื่อสนับสนุนให้ชุมชนนั้นปลอดสารเสพติด

6.2 ด้านสิ่งแวดล้อม

บริษัทฯ ได้กำหนดนโยบายดำเนินธุรกิจควบคู่ไปกับการดูแลรักษาไม่ให้เกิดผลกระทบต่อสิ่งแวดล้อม โดยยึดแนวทางการใช้ทรัพยากรอย่างยั่งยืน (Sustainable Resource Use) พร้อมกับการลดและปรับตัวให้เข้ากับภาวะโลกร้อน (Climate Change Mitigation and Adaptation) ซึ่งเริ่มตั้งแต่การออกแบบโครงสร้างตัวอาคารในลักษณะที่มีหลังคาสูงโปร่ง มีช่องระบายอากาศรอบทิศทาง การติดตั้งฉนวนกันความร้อนทั่วอาคาร ติดตั้งระบบการบริหารคลังสินค้า (Automated Storage & Retrieval System) และติดตั้งแผงโซลาร์เซลล์บนหลังคาของอาคารค้า ซึ่งมีแนวปฏิบัติดังนี้

1. ดำเนินการปรับเปลี่ยนหลอดไฟส่องสว่างในร้านเป็น LED High Bay ทำให้บริษัทฯ ลดการใช้ไฟฟ้า ซึ่งมี สัดส่วนการประหยัดการใช้พลังงานได้มากถึง 75%
2. ดำเนินการปรับปรุงเพิ่มช่องแสงของโครงหลังคาร้านค้า เพื่อลดการใช้ไฟฟ้าในร้าน
3. สำหรับพื้นที่สำนักงาน ได้ดำเนินการแบ่งแยกหน่วยงานเป็นห้องทำงานเล็ก เพื่อลดการใช้เครื่องปรับอากาศขนาดใหญ่
4. ดำเนินการเปลี่ยนการใช้กระดาษสำหรับใบเสร็จรับเงิน/ใบกำกับภาษี จากการใช้กระดาษขนาด A4 เปลี่ยนเป็นขนาด A5 แทน รวมถึงกำหนดให้พนักงานในส่วนสำนักงานพิมพ์เอกสารน้อยลงเพื่อลดการใช้กระดาษ (Reduce) และพิมพ์บนกระดาษที่ใช้แล้ว (Reused) อีกทั้งการส่งเสริมการทำงานแบบ Paperless แทน
5. ดำเนินการติดตั้งระบบการจัดเก็บคลังสินค้าอัตโนมัติ (Automated Storage & Retrieval System : ASRS) สำหรับสาขาที่เปิดดำเนินการในปี 2559 เป็นต้นมา ซึ่งเป็นระบบการบริหารคลังสินค้าให้มีประสิทธิภาพยิ่งขึ้น โดยการทำงานของ ASRS เป็นระบบปิดไม่ต้องใช้แสงสว่างในการทำงาน เป็นผลให้บริษัทฯ สามารถลดการใช้พลังงานไฟฟ้าลงได้ โดยสิ้นปี 2562 มีจำนวนสาขาที่ติดตั้งระบบคลังสินค้าอัตโนมัติทั้งสิ้น จำนวน 30 สาขา
6. ตั้งแต่ปี 2560 บริษัทมีนโยบายที่จะใช้พลังงานทดแทนจากแสงอาทิตย์ แทนการใช้พลังงานจากไฟฟ้า จึงเริ่มดำเนินการติดตั้งแผงโซลาร์เซลล์บนหลังคาอาคารร้านค้าทุกสาขา เพื่อผลิตไฟฟ้าจากพลังงานแสงอาทิตย์ โดยติดตั้งครบทุกสาขาในปี 2562 ซึ่งทำให้บริษัทฯ สามารถลดค่าใช้จ่ายในการดำเนินงาน และช่วยลดผลกระทบต่อสิ่งแวดล้อมเนื่องจากพลังงานจากแสงอาทิตย์เป็นพลังงานสะอาด ไม่ก่อให้เกิดการปล่อยก๊าซคาร์บอนไดออกไซด์

ผลการดำเนินงาน

ปี	จำนวนสาขา	จำนวนสาขาที่ติดตั้ง Solar Rooftop	ปริมาณไฟฟ้าที่ผลิตได้ (kwh/year)	ปริมาณการลดก๊าซคาร์บอนไดออกไซด์ (tCO ₂ e/year)
2560	55	5	717,424	408.36
2561	61	19	5,431,120	3,091.39
2562	66	66	18,505,129	10,533.12

อีกทั้งในปี 2562 บริษัทได้จัดอบรมพนักงาน หลักสูตรลดโลกร้อนเพื่อโลกสวยด้วยผลิตภัณฑ์ทดแทนไม้ เพื่อเป็นการส่งเสริมและปลูกจิตสำนึกในการอนุรักษ์พลังงาน ธรรมชาติ และสิ่งแวดล้อม

7) เจ้าหน้าที่

บริษัทฯ ได้ปฏิบัติตามข้อกำหนดอย่างเป็นธรรม โดยมีนโยบายและแนวทางปฏิบัติต่อเจ้าหน้าที่ดังนี้

- 7.1 ปฏิบัติตามเงื่อนไขข้อตกลงของสัญญาต่างๆ ที่มีต่อเจ้าหน้าที่อย่างเคร่งครัด ถูกต้องตรงไปตรงมา
- 7.2 บริหารเงินกู้ยืมให้เป็นไปตามวัตถุประสงค์ของการกู้ยืมเงิน
- 7.3 ควบคุมให้มีการชำระคืนเงินต้นและดอกเบี้ยตามเวลาที่ได้กำหนดไว้
- 7.4 จัดทำสัญญากับเจ้าหน้าที่ทุกประเภทอย่างถูกต้องตามกฎหมาย และโปร่งใส

การไม่ล่วงละเมิดทรัพย์สินทางปัญญาและลิขสิทธิ์

บริษัทมีนโยบายและแนวปฏิบัติเกี่ยวกับการไม่ล่วงละเมิดทรัพย์สินทางปัญญา โดยไม่สนับสนุนการดำเนินการที่มีลักษณะเป็นการละเมิดทรัพย์สินทางปัญญาหรือลิขสิทธิ์ตามที่กำหนดไว้ในกฎหมายว่าด้วยทรัพย์สินทางปัญญา ทั้งนี้หากบริษัทพบการละเมิดทรัพย์สินทางปัญญา บริษัทจะดำเนินการอย่างรวดเร็ว ตามขั้นตอนต่างๆที่เหมาะสม เพื่อยุติหรือหยุดการเข้าถึงสิ่งที่ถูกกล่าวหาว่าละเมิด

การต่อต้านการทุจริตคอร์รัปชัน (Anti - Corruption)

บริษัทมีความมุ่งมั่นที่จะป้องกันและส่งเสริมการต่อต้านการทุจริตคอร์รัปชัน โดยถือเป็นนโยบายสำคัญ ที่มุ่งมั่นจะดำเนินธุรกิจด้วยความซื่อสัตย์ สุจริต โปร่งใส และตรวจสอบได้ โดยบริษัทฯ ได้เข้าร่วมแสดงเจตนารมณ์ในโครงการปฏิบัติของภาคเอกชนไทยในการต่อต้านการทุจริต(Collective Action Coalition against Corruption) ในปี 2558 และในการประชุมคณะกรรมการบริษัท ครั้งที่ 6 / 2559 เมื่อวันที่ 21 ธันวาคม 2559 ที่ประชุมมีมติอนุมัติ “นโยบายต่อต้านคอร์รัปชัน (Anti-corruption Policy)” ที่กำหนดให้บุคลากรทั้งหมดของบริษัทต้องปฏิบัติตามนโยบายต่อต้านคอร์รัปชัน โดยต้องไม่เข้าไปเกี่ยวข้องกับการคอร์รัปชันในทุกรูปแบบไม่ว่าโดยทางตรง หรือ ทางอ้อม พร้อมทั้งได้กำหนดค่านิยมตามนโยบายต่อต้านคอร์รัปชัน หน้าที่ความรับผิดชอบ แนวปฏิบัติ และบทลงโทษ โดยประกาศใช้ทั่วทั้งองค์กร เพื่อให้กรรมการ ผู้บริหาร และพนักงาน ได้ทราบและน่านโยบายต่อต้านคอร์รัปชันไปยึดถือปฏิบัติ โดยทั่วกัน โดยมีแนวทางปฏิบัติเพื่อต่อต้านการทุจริตคอร์รัปชัน ดังนี้

- (1) กรรมการ ผู้บริหาร พนักงานทุกระดับของบริษัท ต้องปฏิบัติตามนโยบายต่อต้านคอร์รัปชันและต้องไม่กระทำหรือมีส่วนเกี่ยวข้องกับการคอร์รัปชัน ไม่ว่าจะโดยทางตรงหรือทางอ้อม
- (2) ห้ามมิให้ผู้บริหาร พนักงานของบริษัทฯ เรียกหรือรับผลประโยชน์ใดๆ จากลูกค้า ผู้มาติดต่อ เพื่อธุรกิจการค้าหรือบุคคลใดๆ ที่ทำธุรกิจกับบริษัท
- (3) กำหนดให้ผู้บริหารและพนักงานของบริษัทหลีกเลี่ยงการให้หรือรับสิ่งของจากบุคคลที่มาติดต่อเพื่อทำการค้า คู่ค้า หรือผู้ที่ทำธุรกิจกับบริษัท เว้นแต่เป็นการให้หรือรับตามเทศกาล ประเพณีแห่งท้องถิ่น หรือจารีตทางการค้า
- (4) ให้ผู้บริหารและพนักงานหลีกเลี่ยงการไปเลี้ยงรับรองหรือรับการเลี้ยงรับรองจากบุคคลที่เป็นคู่ค้า ผู้ที่มาทำธุรกิจกับบริษัท อยู่แล้ว หรือผู้ที่กำลังเจรจาทำธุรกิจกับบริษัท เว้นแต่จะมีเหตุอันสมควร และการเลี้ยงนั้นจะมีลักษณะเป็นการเลี้ยงตามปกติของการเลี้ยงรับรองทั่วไป
- (5) พนักงานไม่พึงละเลยหรือเพิกเฉย เมื่อพบเห็นการกระทำที่เข้าข่ายคอร์รัปชันที่เกี่ยวข้องกับบริษัทต้องแจ้งให้ผู้บังคับบัญชาหรือบุคคลที่รับผิดชอบ ผ่านทางช่องทางที่กำหนด และให้ความร่วมมือในการตรวจสอบข้อเท็จจริงต่างๆ
- (6) บริษัทจะให้ความสำคัญและคุ้มครองพนักงานที่ปฏิเสธ หรือแจ้งเรื่องคอร์รัปชันที่เกี่ยวข้องกับบริษัท โดยใช้มาตรการคุ้มครองผู้ร้องเรียนหรือผู้ที่ให้ความร่วมมือในการรายงานการทุจริตคอร์รัปชันตามที่กำหนดไว้ในคู่มือนโยบายการกำกับดูแลกิจการ เรื่อง การรับข้อร้องเรียนและข้อเสนอแนะฯ
- (7) ผู้ที่กระทำการคอร์รัปชัน เป็นการกระทำผิดข้อกำหนดเกี่ยวกับจริยธรรมทางธุรกิจ และข้อพึงปฏิบัติในการทำงาน ซึ่งจะต้องได้รับการพิจารณาทางวินัยตามระเบียบที่กำหนดไว้ นอกจากนี้ อาจจะได้รับโทษตามกฎหมาย หากการกระทำนั้นผิดกฎหมาย
- (8) บริษัทตระหนักถึงความสำคัญในการเผยแพร่ให้ความรู้และทำความเข้าใจกับบุคคลอื่นที่ต้องปฏิบัติหน้าที่ที่เกี่ยวกับบริษัท หรืออาจเกิดผลกระทบต่อบริษัท ในเรื่องที่ต้องปฏิบัติให้เป็นไปตามนโยบายต่อต้านคอร์รัปชัน
- (9) บริษัทจะได้กำหนดให้มีการประเมินผล การปฏิบัติตามนโยบายการต่อต้านคอร์รัปชันโดยให้มีหน่วยงานรับผิดชอบในการติดตามและสรุปผลการปฏิบัติตามนโยบายเพื่อนำเสนอต่อคณะกรรมการตรวจสอบเพื่อให้เกิดความมั่นใจว่าการดำเนินการตามนโยบายดังกล่าวเป็นไปโดยได้รับการตอบสนองจากบุคคลที่เกี่ยวข้อง
- (10) บริษัทมุ่งมั่นที่จะสร้างและรักษาวัฒนธรรมองค์กรที่ยึดมั่นว่าการคอร์รัปชันเป็นสิ่งที่ยอมรับไม่ได้ทั้งการทำธุรกรรมกับภาครัฐและภาคเอกชน

แนวทางการปฏิบัติและการประเมินความเสี่ยง

บริษัทฯ มุ่งเน้นให้พนักงานและพนักงานแนะนำสินค้า (Product Consultant : PC) ทุกคน ต้องปฏิบัติตามนโยบายการต่อต้านการทุจริตคอร์รัปชันและจริยธรรมทางธุรกิจ โดยไม่เข้าไปเกี่ยวข้องกับเรื่องทุจริตคอร์รัปชันไม่ว่าทางตรงหรือทางอ้อม ซึ่งบริษัทได้จัดให้มีระบบการควบคุมภายในและกระบวนการตรวจสอบในทุกด้านที่คำนึงถึงการควบคุมความเสี่ยงด้านการทุจริตคอร์รัปชัน รวมไปถึงการประเมินความเสี่ยงที่อาจจะเกิดขึ้น พร้อมทั้งส่งเสริมให้พนักงานและ PC ทุกคนได้รับการอบรมและเผยแพร่ นโยบายดังกล่าวไปยังผู้ที่เกี่ยวข้องเพื่อสร้างความเข้าใจ โดยพนักงานและ PC ต้องไม่ละเลยหรือเพิกเฉย เมื่อพบเห็นผู้กระทำที่เข้าข่ายการทุจริตคอร์รัปชัน รวมทั้งกำหนดบทลงโทษหากพนักงานหรือ PC ที่เข้าไปเกี่ยวข้องกับการกระทำดังกล่าว

โดยปี 2562 บริษัทได้ส่งเสริมเรื่อง Anti - Corruption โดยห้ามพนักงาน PC รับประทานอาหารติดตั้งสินค้าโดยไม่ผ่านช่างของบริษัท และได้เผยแพร่ข้อมูลไปยังทุกสาขาเพื่อให้พนักงานและ PC ทุกคนรับทราบและร่วมมือในการปฏิบัติ เพื่อให้ลูกค้าได้รับบริการติดตั้งสินค้าจากช่างที่มีคุณภาพ และป้องกันไม่ให้พนักงาน PC เรียกรับเงินจากลูกค้า

การฝึกอบรมและการสื่อสาร

- บริษัทได้สื่อสารและเผยแพร่ นโยบายต่อต้านคอร์รัปชันให้กรรมการ ผู้บริหาร และพนักงาน ตลอดจนผู้มีส่วนได้เสียรับทราบ และถือปฏิบัติ รายละเอียดปรากฏบน website ของบริษัท https://www.globalhouse.co.th/service/inv_corpor
- บริษัทกำหนดให้มีการอบรมพนักงานด้านจริยธรรมและให้ความรู้เกี่ยวกับการต่อต้านการทุจริตคอร์รัปชันโดยปฏิบัติในวันปฐมนิเทศพนักงานใหม่ทุก ๆ วันที่ 1 และ 16 ของทุกเดือน

การติดตามดูแลให้มีการปฏิบัติและการแจ้งเบาะแสการต่อต้านการทุจริตคอร์รัปชัน

กรรมการ ผู้บริหารและพนักงานทุกคนมีหน้าที่และความรับผิดชอบต้องรับทราบ ทำความเข้าใจนโยบายกำกับดูแลกิจการที่ดี และยึดถือเป็นแนวทางในการปฏิบัติงาน เพื่อส่งเสริมให้บริษัทเป็นบริษัทที่มีประสิทธิภาพในการดำเนินงาน มีการบริหารงานและกำกับดูแลกิจการที่ดี ทั้งนี้ บริษัทได้จัดช่องทางการติดต่อ และร้องเรียนให้กับผู้มีส่วนได้ส่วนเสียทุกกลุ่ม ในเรื่อง ที่อาจเกิดปัญหากับบริษัท โดยตรงกับคณะกรรมการบริษัท

กรณีแจ้งเรื่องร้องเรียนหรือเบาะแสะกระทำผิดสามารถติดต่อได้ที่

จดหมายอิเล็กทรอนิกส์	secretary@globalhouse.co.th
เว็บไซต์	http://www.globalhouse.co.th
จดหมายธรรมดา	เลขานุการบริษัท บริษัท สยามโกลบอลเฮ้าส์ จำกัด (มหาชน) เลขที่ 232 หมู่ 19 ถนนรอบเมือง ต.รอบเมือง อ.เมือง จ.ร้อยเอ็ด 45000
โทรศัพท์	043-519777 , 043-527222 ต่อ 101
โทรสาร	043-519649

4. การเปิดเผยข้อมูลและความโปร่งใส (Disclosure and Transparency)

บริษัทตระหนักดีถึงความสำคัญของการเปิดเผยข้อมูลที่มีความถูกต้อง ครบถ้วน ทันเวลาและโปร่งใส ทั้งรายงานข้อมูลทางการเงินและข้อมูลทั่วไป ตามหลักเกณฑ์การเปิดเผยข้อมูลและสารสนเทศของสำนักงานคณะกรรมการกำกับหลักทรัพย์และตลาดหลักทรัพย์ และตลาดหลักทรัพย์แห่งประเทศไทย โดยบริษัทจะเผยแพร่ข้อมูลสารสนเทศของบริษัทต่อผู้ถือหุ้น นักลงทุน และสาธารณชน ผ่านช่องทางและสื่อต่างๆของสำนักงานคณะกรรมการกำกับหลักทรัพย์และตลาดหลักทรัพย์แห่งประเทศไทย รวมถึงเว็บไซต์ของบริษัท หนังสือพิมพ์ เพื่อให้ผู้มีส่วนได้เสียทุกกลุ่มมีข้อมูลที่เชื่อถือได้ และมีความเท่าเทียมกัน ในปี 2562 บริษัทได้มีการเปิดเผยข้อมูลต่าง ๆ ดังนี้



- 1) บริษัทจัดให้มีการทำรายงานทางการเงินเพื่อแสดงฐานะทางการเงิน ผลการดำเนินงานของบริษัทตามที่กฎหมายกำหนด ตามมาตรฐานการบัญชีที่รับรองทั่วไป โดยแต่งตั้งคณะกรรมการตรวจสอบและบริหารความเสี่ยง มีหน้าที่รับผิดชอบการสอบทานรายงานทางการเงินให้มีความถูกต้อง ครบถ้วน และเชื่อถือได้
- 2) บริษัทมีนโยบายเปิดเผยข้อมูลรายงานทางการเงิน ข้อมูลทั่วไป ที่มีความสำคัญที่มีผลกระทบต่อราคาหลักทรัพย์ของบริษัท ซึ่งมีผลต่อกระบวนการตัดสินใจของผู้ลงทุนและผู้มีส่วนได้เสียของบริษัทให้ครบถ้วน ถูกต้อง และทันเวลาตามกำหนดของหน่วยงานกำกับดูแล
- 3) จัดทำรายงานความรับผิดชอบต่อคณะกรรมการต่อรายงานทางการเงิน
- 4) บริษัทได้เปิดเผยข้อมูลต่าง ๆ เพิ่มเติม ไว้ในรายงานประจำปี และแบบแสดงรายการข้อมูลประจำปี (56 - 1) ดังนี้
 - บทบาทหน้าที่และการเข้าร่วมประชุมคณะกรรมการบริษัท และอนุกรรมการทุกชุด
 - การจ่ายค่าตอบแทนของกรรมการและผู้บริหารระดับสูง
 - เปิดเผยข้อมูลประวัติ และการเข้ารับการอบรมและพัฒนากรรมการบริษัทเป็นรายบุคคล
 - เปิดเผยค่าสอบบัญชีและค่าบริการอื่นนอกเหนือจากค่าสอบบัญชีในรายงานประจำปี
- 5) บริษัทได้เผยแพร่หนังสือเชิญประชุมสามัญผู้ถือหุ้นประจำปี 2562 ผ่านทางเว็บไซต์บริษัท ในวันที่ 7 มีนาคม 2562 ซึ่งบริษัทได้จัดประชุมผู้ถือหุ้น ในวันที่ 23 เมษายน 2562
- 6) เปิดเผยนโยบายการกำกับดูแลกิจการบนเว็บไซต์ของบริษัท เพื่อเป็นหลักปฏิบัติให้กรรมการ ผู้บริหาร และพนักงานทุกระดับ ได้ยึดถือเป็นแนวปฏิบัติ

ช่องทางการเผยแพร่ข้อมูลสารสนเทศ

บริษัทได้ให้ความสำคัญต่อการเปิดเผยข้อมูลที่มีความถูกต้อง ครบถ้วน โปร่งใส ทั้งข้อมูลทางการเงินและผลการดำเนินงาน โดยบริษัทได้มีช่องทางการเผยแพร่ข้อมูลสารสนเทศ ผ่านช่องทางต่าง ๆ ดังนี้

- จัดให้มีหน่วยงานนักลงทุนสัมพันธ์ เพื่อเป็นช่องทางการติดต่อโดยตรงกับนักลงทุนทั้งในประเทศและต่างประเทศ
- จัดกิจกรรมพบนักลงทุน ทั้งในและต่างประเทศ
- เผยแพร่ข่าวสารผ่านสื่อมวลชนในรูปแบบต่างๆ เช่น ข่าวประชาสัมพันธ์ ภาพข่าว บทความ สื่อโฆษณาและโซเชียลมีเดียต่าง ๆ
- จัดทำสิ่งพิมพ์ เพื่อเผยแพร่ข้อมูลต่างๆของบริษัท เช่น รายงานประจำปี
- เผยแพร่ข้อมูลข่าวสารถึงพนักงานผ่านสื่ออิเล็กทรอนิกส์ต่าง ๆ เช่น อินทราเน็ต อีเมล และโซเชียลมีเดีย
- เปิดเผยข้อมูลผ่านทางเว็บไซต์ของบริษัท <https://www.globalhouse.co.th/>

หน่วยนักลงทุนสัมพันธ์

บริษัทได้มอบหมายให้หน่วยงานนักลงทุนสัมพันธ์ทำหน้าที่ติดต่อสื่อสารกับนักลงทุนสถาบัน นักลงทุนรายย่อย ผู้ถือหุ้น และนักวิเคราะห์หลักทรัพย์ โดยหากผู้ลงทุนต้องการข้อมูลเพิ่มเติมสามารถติดต่อหน่วยงานนักลงทุนสัมพันธ์ได้ที่คุณยุฑนาศูริยวานกุล โทรศัพท์ 043-527222 โทรสาร 043-511492, 043-519649 อีเมล E-mail : IR@globalhouse.co.th หรือผ่านทางเว็บไซต์ของบริษัท https://www.globalhouse.co.th/Contactinvs/contract_inv

ในปี 2562 บริษัทได้เปิดโอกาสให้นักวิเคราะห์หลักทรัพย์ นักลงทุนสถาบันทั้งในประเทศและต่างประเทศพบผู้บริหารผ่านกิจกรรมต่าง ๆ ดังนี้

- การประชุมทางโทรศัพท์ (Conference Call) กับนักลงทุน เพื่อชี้แจง สื่อสารข้อมูลทั่วไป และแนวทางการดำเนินงานรวม 7 ครั้ง
- การจัด Road Show ทั้งนักลงทุนรายย่อยและที่เป็นสถาบันทั้งในประเทศและต่างประเทศรวม 12 ครั้ง
- การจัด Company Visit แบบ One on One Meeting เพื่อให้ นักวิเคราะห์ได้สอบถามข้อมูลแนวทางการดำเนินงานและกลยุทธ์ของบริษัท รวม 2 ครั้ง

5. ความรับผิดชอบของคณะกรรมการ (Board Responsibilities)

- คณะกรรมการบริษัทได้จัดให้มีนโยบายการกำกับดูแลกิจการที่ดี เพื่อใช้เป็นแนวทางในการกำกับดูแลกิจการ ตลอดจนกำหนดบทบาทหน้าที่และความรับผิดชอบของคณะกรรมการบริษัท
- คณะกรรมการบริษัทได้จัดให้มีหลักการปฏิบัติงาน ซึ่งถือเป็นจรรยาบรรณทางธุรกิจ (Code of Conduct) และได้ประกาศให้ทราบโดยทั่วกัน พร้อมทั้งเปิดเผยไว้บนเว็บไซต์ของบริษัท โดยให้ถือเป็นนโยบายความซื่อสัตย์ ที่ใช้กับกรรมการ ผู้บริหาร และพนักงานของบริษัท ที่ต้องปฏิบัติตามข้อพึงปฏิบัติงานที่ได้กำหนดไว้
- คณะกรรมการบริษัทได้กำหนดวิสัยทัศน์และพันธกิจของบริษัทไว้อย่างชัดเจน เพื่อให้พนักงานยึดถือเป็นแนวทางในการปฏิบัติงานให้บรรลุเป้าหมายตามที่กำหนดไว้ ซึ่งคณะกรรมการบริษัทได้ทำการพิจารณาวิสัยทัศน์และพันธกิจเป็นประจำทุกปี โดยในปี 2562 ได้พิจารณาทบทวนแล้วเห็นสมควรให้คงไว้ตามเดิม
- คณะกรรมการบริษัทได้อนุมัติแผนกลยุทธ์ในการดำเนินงานและได้ทบทวนเป็นประจำทุกปี เพื่อให้สอดคล้องกับสภาพเศรษฐกิจในขณะนั้น โดยฝ่ายจัดการเป็นผู้นำไปปฏิบัติและรายงานผลการดำเนินงานให้ที่ประชุมรับทราบเป็นประจำทุกไตรมาส

5.1 โครงสร้างของคณะกรรมการบริษัท

คณะกรรมการบริษัทประกอบด้วย บุคคลที่มีความรู้ความสามารถ และประสบการณ์ที่สามารถเอื้อประโยชน์ให้กับบริษัท โดยเป็นผู้มีบทบาทสำคัญในการให้ความเห็นชอบการวางนโยบายและ แผนการดำเนินธุรกิจ อีกทั้งยังให้ความสำคัญกับการควบคุมภายในและการตรวจสอบภายใน เพื่อประโยชน์ของบริษัทและผู้ถือหุ้นโดยรวม

ปัจจุบันคณะกรรมการของบริษัทมีจำนวน 10 ท่าน ประกอบด้วย กรรมการที่เป็นผู้บริหาร จำนวน 3 ท่าน กรรมการที่ไม่เป็นผู้บริหาร จำนวน 3 ท่าน และกรรมการที่ไม่เป็นผู้บริหารและมีคุณสมบัติเป็นกรรมการอิสระจำนวน 4 ท่าน ซึ่งคิดเป็นสัดส่วนมากกว่า 1 ใน 3 ของจำนวนกรรมการบริษัททั้งหมด เพื่อทำหน้าที่ถ่วงดุลในการออกเสียงพิจารณาเรื่องต่างๆ ตลอดจนสอบทานการบริหารงาน ของฝ่ายบริหารเพื่อให้เกิดประโยชน์สูงสุดต่อบริษัท นอกจากนี้ บริษัทได้แต่งตั้งคณะกรรมการชุดย่อย ประกอบด้วย คณะกรรมการตรวจสอบ คณะกรรมการสรรหาและพิจารณาค่าตอบแทน และคณะกรรมการบริหาร โดยได้กำหนดขอบเขตอำนาจหน้าที่และความรับผิดชอบในการดำเนินการ ของคณะกรรมการดังกล่าวไว้อย่างชัดเจน

5.2 บทบาท หน้าที่ และความรับผิดชอบของคณะกรรมการบริษัท

- 1) คณะกรรมการบริษัทฯ มีหน้าที่กำหนดวิสัยทัศน์ วัตถุประสงค์ กลยุทธ์ และเป้าหมายในการดำเนินธุรกิจของบริษัท รวมทั้งให้มีการพิจารณา ทบทวน กลยุทธ์ เป้าหมายในการดำเนินงานเป็นประจำทุกปี
- 2) คณะกรรมการต้องปฏิบัติหน้าที่ด้วยความรับผิดชอบ ระมัดระวัง (duty of care) และซื่อสัตย์สุจริตต่อองค์กร (duty of loyalty) และดูแลให้การดำเนินการเป็นไปตามกฎหมาย ข้อบังคับ และมติของที่ประชุมผู้ถือหุ้น เพื่อประโยชน์สูงสุดและความเป็นธรรมต่อผู้มีส่วนได้เสีย
- 3) คณะกรรมการบริษัทฯ จะต้องพิจารณาและกำหนดแผนการดำเนินธุรกิจ และงบประมาณประจำปีให้สอดคล้องกับวัตถุประสงค์และเป้าหมายหลักของบริษัท โดยพิจารณาถึงการจัดสรรทรัพยากรและควบคุมการดำเนินงานที่เหมาะสม รวมถึงการวิเคราะห์สภาพแวดล้อม ปัจจัยและความเสี่ยงต่างๆที่อาจมีผลกระทบต่อผู้มีส่วนได้เสีย
- 4) คณะกรรมการบริษัทจะต้องติดตามดูแลให้มีการนำกลยุทธ์ของบริษัทไปปฏิบัติ และติดตามการวัดผลการดำเนินงาน โดยกำหนดให้มีการรายงานผลการดำเนินงานอย่างสม่ำเสมอ รวมทั้งการพัฒนาและปรับปรุงการดำเนินงานของธุรกิจ ให้คำนึงถึงความปลอดภัยและสุขอนามัย ความรับผิดชอบต่อสังคมและสิ่งแวดล้อม
- 5) คณะกรรมการต้องจัดทำกฎบัตรคณะกรรมการบริษัท นโยบายการกำกับดูแลกิจการ และจรรยาบรรณของบริษัท เพื่อให้กรรมการบริษัท ผู้บริหาร และพนักงานของบริษัท ใช้เป็นแนวทางในการปฏิบัติควบคู่ไปกับข้อบังคับและระเบียบของบริษัท เพื่อให้เกิดความเป็นธรรมต่อผู้มีส่วนได้เสีย
- 6) คณะกรรมการบริษัทจะต้องกำกับดูแลและสนับสนุนให้มีการสร้างนวัตกรรมที่ก่อให้เกิดประโยชน์แก่บริษัท ลูกค้านักค้า คู่ค้า สังคมและสิ่งแวดล้อม
- 7) คณะกรรมการบริษัท ต้องให้บริษัทมีระบบบัญชี การรายงานทางการเงิน การสอบบัญชี การบริหารความเสี่ยง การควบคุมภายใน และการตรวจสอบภายในที่มีความน่าเชื่อถือ มีการติดตาม ประเมินผล ทบทวนระบบการบริหารความเสี่ยงและควบคุมภายในเป็นประจำ เพื่อให้มีประสิทธิภาพและประสิทธิผล

- 8) คณะกรรมการบริษัทต้องกำกับดูแลให้มีการบริหารจัดการด้านเทคโนโลยีสารสนเทศ และการนำเทคโนโลยีมาใช้ในการสร้างความสามารถในการแข่งขันโดยให้ปฏิบัติอยู่ในพื้นฐานของความรับผิดชอบต่อสังคมและสิ่งแวดล้อม
- 9) คณะกรรมการบริษัท มีหน้าที่ดูแลแนวปฏิบัติด้านการต่อต้านการคอร์รัปชัน พร้อมทั้งส่งเสริมให้พนักงานทุกคนปฏิบัติตามนโยบาย กฎหมาย ข้อบังคับที่เกี่ยวข้อง และมีการติดตามการปฏิบัติตามนโยบายต่อต้านคอร์รัปชันอย่างสม่ำเสมอ
- 10) คณะกรรมการบริษัท มีหน้าที่พิจารณาแผนพัฒนาและสืบทอดตำแหน่งผู้บริหารระดับสูง และกำกับดูแลให้มีการประเมินผลการปฏิบัติงานของผู้บริหารระดับสูงเป็นประจำทุกปี
- 11) คณะกรรมการบริษัท ต้องจัดให้มีการทบทวนและประเมินผลการปฏิบัติงานของตนเองทั้งคณะ และรายบุคคลเป็นประจำทุกปี อย่างน้อยปีละ 1 ครั้ง
- 12) คณะกรรมการบริษัท ต้องจัดให้มีการพัฒนาความรู้ ความสามารถในการปฏิบัติงานอย่างต่อเนื่อง โดยการเข้าร่วมการอบรมในหลักสูตรที่เกี่ยวข้องกับการปฏิบัติหน้าที่กรรมการ หรือเข้าร่วมกิจกรรมสัมมนาที่เป็นการเพิ่มพูนความรู้ในการปฏิบัติงานอย่างต่อเนื่อง
- 13) คณะกรรมการบริษัทต้องมีหน้าที่เข้าร่วมการประชุมทุกครั้งที่มีการจัดประชุม เว้นแต่ในกรณีที่มีเหตุสุดวิสัยไม่สามารถเข้าร่วมการประชุมได้ จะต้องแจ้งให้ประธานกรรมการหรือเลขานุการคณะกรรมการบริษัททราบล่วงหน้าก่อนการประชุม

ทั้งนี้กำหนดให้กรรมการหรือบุคคลอื่นใดซึ่งมีหรืออาจมีความขัดแย้งในส่วนได้เสีย หรือความขัดแย้งทางผลประโยชน์อื่นใดกับบริษัท ไม่มีสิทธิออกเสียงลงคะแนนในเรื่องนั้น

กิจกรรมที่ต้องได้รับความเห็นชอบจากที่ประชุมผู้ถือหุ้น

กิจกรรมในกรณีต่อไปนี้จะต้องได้รับความเห็นชอบจากที่ประชุมคณะกรรมการและที่ประชุมผู้ถือหุ้นด้วยคะแนนเสียงไม่น้อยกว่า 3 ใน 4 ของจำนวนเสียงทั้งหมดของผู้ถือหุ้นที่เข้าประชุมและมีสิทธิออกเสียงลงคะแนน

- การขายหรือโอนกิจการของบริษัททั้งหมดหรือบางส่วนของที่สำคัญ
- การซื้อหรือรับโอนกิจการของบริษัทอื่น หรือบริษัทเอกชนมาเป็นของบริษัท
- การทำ แก้ไข หรือเลิกสัญญาที่เกี่ยวข้องกับการให้เข้ากิจการของบริษัททั้งหมดหรือบางส่วนของที่สำคัญ การมอบหมายให้บุคคลอื่นเข้าจัดการธุรกิจของบริษัท หรือการรวมกิจการกับบุคคลอื่นโดยมีวัตถุประสงค์จะแบ่งกำไรขาดทุนกัน
- การแก้ไขเพิ่มเติมหนังสือบริคณห์สนธิหรือข้อบังคับ
- การเพิ่มทุน การลดทุน การออกหุ้นกู้ การควบหรือเลิกบริษัท

5.3 บทบาท หน้าที่ และความรับผิดชอบของประธานกรรมการบริษัท

- 1) กำกับ ดูแล และติดตาม การปฏิบัติหน้าที่ของคณะกรรมการบริษัท ให้เป็นไปอย่างมีประสิทธิภาพ เพื่อให้บรรลุตามวัตถุประสงค์และเป้าหมายหลักของบริษัท
- 2) กำกับ ดูแล เพื่อให้มั่นใจว่า คณะกรรมการบริษัททุกคนมีส่วนร่วมในการส่งเสริมให้เกิดวัฒนธรรมองค์กรที่มีจริยธรรม และการกำกับดูแลกิจการที่ดี
- 3) กำหนดวาระการประชุมคณะกรรมการบริษัท และดูแลให้กรรมการบริษัทได้รับข้อมูลอย่างถูกต้อง ครบถ้วนทันเวลาก่อนการประชุม เพื่อให้กรรมการบริษัทสามารถตัดสินใจได้อย่างเหมาะสม
- 4) เป็นผู้นำคณะกรรมการบริษัท และเป็นประธานในการประชุมคณะกรรมการบริษัท จัดสรรเวลาไว้อย่างเพียงพอ โดยควบคุมและดำเนินการ ประชุมคณะกรรมการ รวมทั้งเปิดโอกาสให้กรรมการทุกคนอภิปราย แลกเปลี่ยนความคิดเห็น ได้อย่างเต็มที่ เป็นอิสระ และใช้ดุลยพินิจอย่างรอบคอบ เพื่อประกอบการตัดสินใจอย่างมีประสิทธิภาพ
- 5) เป็นผู้ดำเนินการประชุมผู้ถือหุ้นให้เป็นไปตามระเบียบวาระ ข้อบังคับของบริษัท และกฎหมาย รวมทั้งเปิดโอกาสแสดงความคิดเห็นอย่างเท่าเทียมกัน และดูแลให้มีการตอบข้อซักถามของผู้ถือหุ้นอย่างเหมาะสมและโปร่งใส
- 6) เสริมสร้างความสัมพันธ์อันดีระหว่างกรรมการที่เป็นผู้บริหารและกรรมการที่ไม่เป็นผู้บริหาร

5.4 การแบ่งแยกบทบาทหน้าที่ระหว่างคณะกรรมการบริษัทและฝ่ายจัดการ

บริษัทฯ ได้แบ่งแยกบทบาทหน้าที่ความรับผิดชอบระหว่างคณะกรรมการบริษัทกับฝ่ายบริหารอย่างชัดเจน โดยคณะกรรมการบริษัทฯ จะทำหน้าที่ในการกำหนดนโยบายและกำกับดูแลการดำเนินงานของฝ่ายบริหาร ส่วนฝ่ายบริหารจะทำหน้าที่บริหารงานในด้านต่างๆ ให้เป็นไปตามนโยบายที่กำหนด ดังนั้น ประธานกรรมการบริษัท และประธานเจ้าหน้าที่บริหาร จึงไม่ใช่บุคคลคนเดียวกัน

5.5 การกำหนดจำนวนบริษัทจดทะเบียนที่กรรมการบริษัทและผู้บริหารระดับสูงสุดจะไปดำรงตำแหน่งกรรมการ

คณะกรรมการบริษัทฯ ได้กำหนดจำนวนบริษัทจดทะเบียนที่กรรมการ ได้ดำรงตำแหน่งกรรมการในบริษัทอื่น ทั้งนี้เพื่อให้มั่นใจได้ว่ากรรมการสามารถทุ่มเทเวลาในการปฏิบัติหน้าที่ให้กับบริษัทได้อย่างเพียงพอและมีประสิทธิภาพ คณะกรรมการบริษัทฯ จึงกำหนดให้กรรมการสามารถ ดำรงตำแหน่งกรรมการในบริษัทจดทะเบียนอื่นจะต้องไม่เกิน 5 บริษัทจดทะเบียน ในส่วนของผู้บริหารระดับสูงสุด (CEO) ที่จะไปดำรงตำแหน่งกรรมการในบริษัทจดทะเบียนอื่น ต้องได้รับการอนุมัติจากคณะกรรมการบริษัท

5.6 การประเมินผลการปฏิบัติงานของคณะกรรมการบริษัท คณะกรรมการชุดย่อย และผู้บริหารระดับสูง

การประเมินผลงานของคณะกรรมการบริษัท

บริษัทฯ ได้ทำการประเมินคณะกรรมการบริษัท คณะกรรมการชุดย่อย และ ผู้บริหารระดับสูง เป็นประจำทุกปี โดยทำการประเมินใน 3 รูปแบบ คือ แบบประเมินคณะกรรมการบริษัท คณะกรรมการชุดย่อย และรายบุคคล โดยเลขานุการบริษัทได้จัดส่งแบบประเมินผลให้กรรมการบริษัททุกคนเพื่อประเมินผลการปฏิบัติงานของคณะกรรมการบริษัทและคณะกรรมการชุดย่อยที่ตนดำรงตำแหน่ง หลังจากนั้น เลขานุการบริษัทจะรวบรวมและสรุปผลการประเมินก่อนส่งผลการประเมินให้ประธานกรรมการบริษัท ซึ่งมีหลักเกณฑ์การประเมินตามที่สำนักงานคณะกรรมการหลักทรัพย์ ดังนี้

- 1) แบบประเมินผลการปฏิบัติงานของคณะกรรมการบริษัทแบบรายคณะ ครอบคลุม 6 หมวดหลัก ได้แก่
 1. โครงสร้างและคุณสมบัติของคณะกรรมการ
 2. บทบาท หน้าที่ และความรับผิดชอบของคณะกรรมการ
 3. การประชุมคณะกรรมการ
 4. การทำหน้าที่ของคณะกรรมการ
 5. ความสัมพันธ์กับฝ่ายจัดการ
 6. การพัฒนาตนเองของคณะกรรมการและการพัฒนาผู้บริหาร
 7. แบบประเมินผลการปฏิบัติงานของคณะกรรมการชุดย่อยแบบรายคณะ ครอบคลุม 3 หมวดหลัก ได้แก่
 8. โครงสร้างและคุณสมบัติของคณะกรรมการชุดย่อย
 9. การประชุมคณะกรรมการชุดย่อย
 10. บทบาท หน้าที่ และความรับผิดชอบของคณะกรรมการชุดย่อย
- 2) แบบประเมินผลการปฏิบัติงานของคณะกรรมการและคณะกรรมการชุดย่อยแบบรายบุคคล (การประเมินตนเอง) ครอบคลุม 3 หมวดหลัก ได้แก่
 1. โครงสร้างและคุณสมบัติของคณะกรรมการ
 2. การประชุมคณะกรรมการ
 3. บทบาทหน้าที่และความรับผิดชอบของคณะกรรมการ

วิธีการให้คะแนนคิดเป็นร้อยละจากคะแนนเต็มในแต่ละข้อ ดังนี้

- ร้อยละ 90 ขึ้นไป = ดีเยี่ยม
 ร้อยละ 81- 89 = ดีมาก
 ร้อยละ 66 - 80 = ดี
 ร้อยละ 50 - 65 = พอใช้
 ต่ำกว่าร้อยละ 50 = ควรปรับปรุง

ผลประเมินการปฏิบัติงานของคณะกรรมการบริษัทและคณะกรรมการชุดย่อยในปี 2562 สรุปได้ดังนี้

	แบบประเมินรายคณะ		แบบประเมินรายบุคคล	
	คะแนนที่ได้ (ร้อยละ)	เกณฑ์	คะแนนที่ได้ (ร้อยละ)	เกณฑ์
คณะกรรมการบริษัท	97.45	ดีเยี่ยม	97.95	ดีเยี่ยม
คณะกรรมการตรวจสอบและบริหารความเสี่ยง	90.00	ดีเยี่ยม	96.97	ดีเยี่ยม
คณะกรรมการสรรหาและพิจารณาค่าตอบแทน	96.05	ดีเยี่ยม	96.21	ดีเยี่ยม

สรุปโดยรวมจากการประเมินผลการปฏิบัติงานของคณะกรรมการบริษัทฯ ประจำปี 2562 อยู่ในเกณฑ์ “ดีเยี่ยม” ทั้ง 2 รูปแบบ คือ แบบประเมินรายคณะและแบบประเมินรายบุคคล (ประเมินตนเอง) ทั้งนี้ คณะกรรมการพิจารณาผลการประเมินดังกล่าวเพื่อนำไปเป็นประโยชน์ต่อการปรับปรุงประสิทธิภาพในการปฏิบัติงานของคณะกรรมการให้ดียิ่งขึ้น

การประเมินผลงานของผู้บริหารระดับสูง ในปี 2562

คณะกรรมการสรรหาและพิจารณาค่าตอบแทนจะเป็นผู้ประเมินการปฏิบัติงานของผู้บริหารระดับสูง โดยพิจารณาจากผลการดำเนินงานทางธุรกิจของบริษัท การดำเนินงานตามนโยบายที่ได้รับจากคณะกรรมการบริษัท ความสามารถในการพัฒนาธุรกิจและการปรับปรุงประสิทธิภาพการดำเนินงานของธุรกิจในแต่ละปี ประกอบกับสภาวการณ์ทางเศรษฐกิจและสังคมโดยรวม ซึ่งมีหลักเกณฑ์การประเมินตามตลาดหลักทรัพย์แห่งประเทศไทย ครอบคลุม 3 หมวดหลัก ดังนี้

- ความคืบหน้าของแผนงาน
- การวัดผลการปฏิบัติงาน
- การพัฒนา CEO

ทั้งนี้ผลการประเมินดังกล่าวจะถูกนำไปพิจารณากำหนดอัตราการปรับขึ้นค่าตอบแทนของประธานเจ้าหน้าที่บริหาร และได้รับการอนุมัติโดยคณะกรรมการบริษัทฯ

5.7 การพัฒนาคณะกรรมการและผู้บริหาร

คณะกรรมการได้กำหนดแนวทางการพัฒนากรรมการและผู้บริหาร ดังนี้

1. คณะกรรมการบริษัทส่งเสริมและสนับสนุนให้กรรมการทุกท่านเข้าอบรม หรือเข้าร่วมกิจกรรมสัมมนาเพื่อเพิ่มพูนความรู้ในการปฏิบัติงานอย่างต่อเนื่องเป็นประจำทุกปีอย่างน้อยปีละ 1 ท่าน โดยมอบหมายให้เลขาธิการคณะกรรมการบริษัทฯ ประสานงานกับกรรมการเพื่อแจ้งหลักสูตรการอบรม และการสัมมนาต่างๆ
2. ทุกครั้งที่มีการเปลี่ยนแปลงกรรมการใหม่ ได้จัดให้มีการปฐมนิเทศ เพื่อให้กรรมการทราบถึงบทบาท หน้าที่ ความรับผิดชอบ รวมถึงโครงสร้าง และธุรกิจของบริษัทโดยมอบเอกสารข้อบังคับบริษัท คู่มือการกำกับดูแลกิจการ ข้อกำหนดเกี่ยวกับจริยธรรมทางธุรกิจ ข้อพึงปฏิบัติในการทำงาน ข้อมูลอื่น ๆ ที่เกี่ยวข้องกับการดำเนินธุรกิจของบริษัท รวมถึงการส่งกรรมการเข้าอบรมหลักสูตรกรรมการของสมาคมส่งเสริมสถาบันกรรมการบริษัทไทย (IOD) ให้แก่กรรมการที่เข้ารับตำแหน่งในบริษัทฯ เป็นครั้งแรก
3. คณะกรรมการจะกำหนดให้ประธานเจ้าหน้าที่บริหารรายงานเพื่อทราบเป็นประจำถึงแผนการพัฒนาและสืบทอดงาน ซึ่งประธานเจ้าหน้าที่บริหารและผู้บริหารระดับสูงจะมีการเตรียมให้พร้อมเป็นแผนที่ต่อเนื่องถึงผู้สืบทอดงานในกรณีที่ไม่สามารถปฏิบัติหน้าที่ได้
4. คณะกรรมการจะจัดให้มีโครงการสำหรับพัฒนาผู้บริหาร โดยให้ประธานเจ้าหน้าที่บริหารรายงานเป็นประจำทุกปีถึงสิ่งที่ได้ดำเนินงานไปในระหว่างปี และพิจารณาควบคู่กันไป เมื่อพิจารณาแผนสืบทอดงาน

ในปี 2562 มีกรรมการเข้าใหม่ 3 ท่าน โดยกรรมการ 2 ท่านได้ผ่านการอบรมหลักสูตร Directors certification Program (DCP) และ Directors Accredited Program (DAP) ของสมาคมส่งเสริมสถาบันกรรมการบริษัทไทย (IOD) มาแล้ว คณะกรรมการบริษัทจึงมอบหมายให้เลขานุการบริษัท ประสานการอบรมหลักสูตร Directors Accredited Program (DAP) รุ่น DAP161 / 2019 ของสมาคมส่งเสริมสถาบันกรรมการบริษัทไทย (IOD) แก่ นายไพโรจน์ เจือประทุม ประธานกรรมการตรวจสอบและบริหารความเสี่ยง เพื่อเสริมสร้างความเข้าใจในบทบาท หน้าที่ ความรับผิดชอบและส่งเสริมทักษะในการปฏิบัติหน้าที่ในฐานะกรรมการอย่างต่อเนื่อง

โดยกรรมการบริษัททุกท่านได้ผ่านการอบรมหลักสูตรกรรมการของสมาคมส่งเสริมสถาบันกรรมการบริษัทไทย (IOD) แล้ว ดังนี้

รายชื่อ	ตำแหน่ง	ชื่อหลักสูตร
นายอภิสิทธิ์ รุจิเกียรติกิจาร	ประธานกรรมการ	<ul style="list-style-type: none"> Director Accreditation Program 21 / 2004 Director Accreditation Program 27 / 2004 Finance for Non-Finance Director (FND) 24 / 2005 Understanding the Fundamental of Financial Statements Program (UFS) 5 / 2006 Audit Committee Program 22 / 2008 The Role of Chairman Program 26 / 2011 Director Certification Program 166 / 2012
นายไพโรจน์ เจือประทุม	กรรมการบริษัท ประธานกรรมการตรวจสอบฯ กรรมการอิสระ	<ul style="list-style-type: none"> Director Accreditation Program 161 / 2019
ดร.บุญชัย พิทักษ์ดำรงกิจ	กรรมการบริษัท กรรมการตรวจสอบฯ กรรมการอิสระ	<ul style="list-style-type: none"> Director Certification Program 155 / 2012
พล.ต.อ.กวี สุภานันท์	กรรมการบริษัท ประธานกรรมการสรรหาฯ กรรมการอิสระ	<ul style="list-style-type: none"> Director Accreditation Program 129 / 2016
ดร.วงศ์ศักดิ์ สวัสดิ์พาณิชย์	กรรมการ / กรรมการตรวจสอบ	<ul style="list-style-type: none"> Director Accreditation Program 134 / 2017
นายวิฑูร สุริยวานากุล	กรรมการ / กรรมการบริหาร	<ul style="list-style-type: none"> Director Accreditation Program 68 / 2008
นางวารุณี สุริยวานากุล	กรรมการ / กรรมการบริหาร	<ul style="list-style-type: none"> Director Accreditation Program 68 / 2008
นายนิธิ ภัทรโชค	กรรมการ / กรรมการบริหาร	<ul style="list-style-type: none"> Director Accreditation Program 140 / 2017
นายปรเมศวร์ นิสากรเสน	กรรมการ	<ul style="list-style-type: none"> Director Certification Program 258 / 2018
นายวิโรจน์ รัตนชัยสิทธิ์	กรรมการ	<ul style="list-style-type: none"> Director Accreditation Program 163 / 2019

5.8 การแต่งตั้งและวาระการดำรงตำแหน่งของคณะกรรมการบริษัท

การแต่งตั้งกรรมการ

- คณะกรรมการสรรหาและพิจารณาค่าตอบแทน ทำหน้าที่คัดเลือกและสรรหาบุคคลที่มีคุณสมบัติเหมาะสม เพื่อดำรงตำแหน่งกรรมการหรือกรรมการอิสระของบริษัท โดยพิจารณาจากประสบการณ์ ความรู้ ความสามารถที่จะเป็นประโยชน์ต่อบริษัท และเสนอความเห็นต่อคณะกรรมการบริษัท เพื่อพิจารณา และคณะกรรมการบริษัทจะเป็นผู้เสนอพร้อมทั้งความเห็นต่อที่ประชุมสามัญผู้ถือหุ้นประจำปีเพื่อพิจารณาอนุมัติ ซึ่งการลงมติเลือกตั้งกรรมการจะต้องผ่านมติอนุมัติเห็นด้วยคะแนนเสียงข้างมากของจำนวนเสียงทั้งหมดของผู้ถือหุ้นที่มาประชุม
- บริษัทได้เปิดโอกาสให้ผู้ถือหุ้นสามารถเสนอชื่อบุคคลที่มีคุณสมบัติเหมาะสม เพื่อเข้ารับการพิจารณาคัดเลือกเป็นกรรมการเป็นการล่วงหน้าตามหลักเกณฑ์ของบริษัทก่อนวันประชุมสามัญผู้ถือหุ้นประจำปี

วาระการดำรงตำแหน่ง

- ในการประชุมสามัญผู้ถือหุ้นประจำปีทุกครั้ง ให้กรรมการลาออกจากตำแหน่งจำนวนหนึ่งในสาม (1 / 3) ของจำนวนกรรมการในขณะนั้น ถ้าจำนวนกรรมการจะป่องอกให้ตรงเป็นสามส่วนไม่ได้ ก็ให้ออกโดยจำนวนใกล้เคียงกับหนึ่งในสาม และกรรมการซึ่งพ้นจากตำแหน่งอาจได้รับเลือกให้กลับเข้ามาดำรงตำแหน่งได้อีก
- กรรมการจะพ้นจากตำแหน่งเมื่อ ตาย ลาออก ขาดคุณสมบัติหรือมีลักษณะต้องห้ามตามกฎหมายว่าด้วยหลักทรัพย์และตลาดหลักทรัพย์ ที่ประชุมผู้ถือหุ้นมีมติให้ออก หรือ ศาลมีคำสั่งให้ออก
- บริษัทได้กำหนดจำนวนปีที่ดำรงตำแหน่งในแต่ละวาระของกรรมการบริษัท เพื่อให้เป็นไปตามข้อบังคับพระราชบัญญัติบริษัทมหาชนจำกัด พ.ศ. 2535 ซึ่งปัจจุบันบริษัทมีกรรมการทั้งสิ้นจำนวน 10 คนโดยแต่ละคนจะมีวาระการดำรงตำแหน่งวาระละ 3 ปี
- กรรมการอิสระมีวาระการดำรงตำแหน่งกรรมการไม่เกิน 9 ปี โดยเริ่มนับจากวาระแรกที่ได้รับคัดเลือกเป็นกรรมการอิสระ ทั้งนี้คณะกรรมการบริษัทอาจเสนอชื่อกรรมการอิสระดังกล่าวให้ที่ประชุมสามัญผู้ถือหุ้นพิจารณาเลือกตั้งกลับเข้ามาเป็นกรรมการต่อไปได้ ตามที่คณะกรรมการบริษัทเห็นสมควรว่ากรรมการอิสระนั้นเป็นผู้มีความรู้ ความสามารถ และประสบการณ์ ที่สามารถให้คำแนะนำที่เป็นประโยชน์ต่อการดำเนินธุรกิจได้

8.2 คณะกรรมการชุดย่อย

8.2.1 โครงสร้างกรรมการบริษัท

ที่ประชุมคณะกรรมการบริษัทครั้งที่ 2 / 2554 มีมติปรับปรุงคณะกรรมการใหม่จากเดิม มี 5 ชุดคงเหลือ 3 ชุด ทั้งนี้ เพื่อให้เกิดความคล่องตัวในการบริหารงาน และก่อประโยชน์สูงสุดต่อบริษัทฯ และได้รับอนุมัติตามมติที่ประชุมสามัญผู้ถือหุ้นประจำปี 2554 เมื่อ 28 เมษายน 2554 ดังนี้

1. คณะกรรมการบริหาร

รายชื่อกรรมการ	ตำแหน่ง
1. นายวิฑูร สุริยวานกุล	ประธานคณะกรรมการบริหาร
2. นายอนวัช สุริยวานกุล	กรรมการบริหาร
3. นางวารุณี สุริยวานกุล	กรรมการบริหาร
4. นายนิธิ ภัทรโชค	กรรมการบริหาร
5. นายยุทธนา สุริยวานกุล	รองประธานเจ้าหน้าที่บริหาร - ฝ่ายสินค้านำเข้า
6. นางสาวชุตติกาญจน์ ศรีแสงจันทร์	รองประธานเจ้าหน้าที่บริหาร - ฝ่ายบัญชีและการเงิน

ขอบเขตอำนาจหน้าที่ของคณะกรรมการบริหาร

- 1) มีอำนาจสั่งการ วางแผน และดำเนินกิจการของบริษัทให้เป็นไปตามนโยบายที่คณะกรรมการของบริษัทกำหนด
- 2) กำหนดกลยุทธ์ในการดำเนินธุรกิจของบริษัท ภายใต้ขอบเขตวัตถุประสงค์ และ/หรือแผนนโยบายของบริษัท
- 3) เสนอแผนการลงทุน และ/หรือการระดมทุนของบริษัท เพื่อให้คณะกรรมการบริษัทและ/หรือที่ประชุมผู้ถือหุ้น พิจารณาอนุมัติ แล้วแต่กรณี
- 4) อนุมัติการแต่งตั้งที่ปรึกษาด้านต่าง ๆ ที่จำเป็นต่อการดำเนินงานของบริษัท
- 5) มีอำนาจดำเนินการซื้อ ขาย จัดหา รับ เช่า เช่าซื้อ ถิ่นกรรมสิทธิ์ ครอบครอง ปรับปรุง ใช้ หรือจัดการโดยประการอื่นซึ่งทรัพย์สินใด ๆ รวมถึงการลงทุน ตามแผนงานที่คณะกรรมการของบริษัทได้มีมติอนุมัติแล้ว
- 6) มีอำนาจในการอนุมัติการซื้อทรัพย์สิน หรือการชำระราคาใด ๆ อันสืบเนื่องมาจากการดำเนินงานของบริษัทตามสัญญา และ/หรือ ข้อตกลงกับคู่ค้า โดยมีรายละเอียดตามผังอำนาจอนุมัติที่คณะกรรมการบริษัทกำหนด
- 7) ภายในวงเงินที่คณะกรรมการได้มอบอำนาจไว้ คณะกรรมการบริหารมีอำนาจอนุมัติการซื้อ การจัดจ้าง การเช่า การเช่าซื้อ ทรัพย์สินใด ๆ ตลอดจนมีอำนาจลงทุน และดำเนินการชำระค่าใช้จ่ายใด ๆ ที่จำเป็นต่อการดำเนินงานของบริษัท โดยมีรายละเอียดตามผังอำนาจอนุมัติที่คณะกรรมการบริษัทกำหนด
- 8) ภายในวงเงินที่คณะกรรมการได้มอบอำนาจไว้ คณะกรรมการบริหารมีอำนาจอนุมัติการกู้ยืมเงิน เบิกเงินเกินบัญชี จากธนาคาร นิติบุคคลหรือสถาบันการเงินอื่นใด เพื่อประโยชน์ในการดำเนินธุรกิจของบริษัท โดยมีรายละเอียดตามผังอำนาจอนุมัติที่คณะกรรมการบริษัทกำหนด

ทั้งนี้การอนุมัติรายการของคณะกรรมการบริหารข้างต้น จะไม่รวมถึงการอนุมัติรายการที่คณะกรรมการบริหารหรือบุคคลที่อาจมีความขัดแย้ง มีส่วนได้เสียหรืออาจมีความขัดแย้งทางผลประโยชน์ในลักษณะอื่นใดกับบริษัทหรือบริษัทย่อย (ถ้ามีในอนาคต) ซึ่งการอนุมัติในลักษณะดังกล่าวจะต้องเสนอต่อที่ประชุมคณะกรรมการ และ/หรือที่ประชุมผู้ถือหุ้น (แล้วแต่กรณี) เพื่อพิจารณาอนุมัติรายการดังกล่าว ตามที่ข้อบังคับของบริษัทหรือกฎหมายที่เกี่ยวข้องกำหนด

2. คณะกรรมการตรวจสอบและบริหารความเสี่ยง

รายชื่อกรรมการ	ตำแหน่ง
1. นายไพโรจน์ เจือประทุม	ประธานคณะกรรมการตรวจสอบและบริหารความเสี่ยง (กรรมการอิสระ)
2. ดร.บุญชัย พิทักษ์ดำรงกิจ	กรรมการตรวจสอบและบริหารความเสี่ยง (กรรมการอิสระ)
3. ดร.วงศ์ศักดิ์ สวัสดิ์พาณิชย์	กรรมการตรวจสอบและบริหารความเสี่ยง (กรรมการอิสระ)

หมายเหตุ : กรรมการตรวจสอบที่มีความรู้และประสบการณ์ในการสอบทานงบการเงิน ได้แก่ นายไพโรจน์ เจือประทุม

ขอบเขตอำนาจหน้าที่ของคณะกรรมการตรวจสอบและบริหารความเสี่ยง

ด้านการตรวจสอบ(Audit Committee)

- 1) สอบทานให้บริษัทมีการรายงานทางการเงินอย่างถูกต้องและเพียงพอ
- 2) สอบทานให้บริษัทมีระบบการควบคุมภายใน (Internal Control) และระบบการตรวจสอบภายใน (Internal Audit) ที่เหมาะสมและมีประสิทธิผล และพิจารณาความเป็นอิสระของหน่วยงานตรวจสอบภายใน ตลอดจนให้ความเห็นชอบในการพิจารณาแต่งตั้ง โยกย้าย เลิกจ้างหัวหน้าหน่วยงานตรวจสอบภายใน หรือหน่วยงานอื่นใดที่รับผิดชอบเกี่ยวกับการตรวจสอบภายใน
- 3) สอบทานให้บริษัทปฏิบัติตามกฎหมายว่าด้วยหลักทรัพย์และตลาดหลักทรัพย์ข้อกำหนดของตลาดหลักทรัพย์ และกฎหมายที่เกี่ยวข้องกับธุรกิจของบริษัท

- 4) พิจารณา คัดเลือก เสนอแต่งตั้งและถอดถอนผู้สอบบัญชีภายนอกของบริษัท โดยคัดเลือกบุคคลซึ่งมีความเป็นอิสระ ผลการปฏิบัติงานและประสบการณ์ และเสนอคำตอบแทนของบุคคลดังกล่าว เพื่อให้คณะกรรมการบริษัทนำเสนออนุมัติต่อที่ประชุมผู้ถือหุ้น รวมทั้งเข้าร่วมประชุมกับผู้สอบบัญชี โดยไม่มีฝ่ายจัดการเข้าร่วมประชุมด้วยอย่างน้อยปีละ 1 ครั้ง
- 5) พิจารณารายการที่เกี่ยวข้องกันหรือรายการที่อาจมีความขัดแย้งทางผลประโยชน์ให้เป็นไปตามกฎหมายและข้อกำหนดของตลาดหลักทรัพย์ ทั้งนี้ เพื่อให้มั่นใจว่ารายการดังกล่าวสมเหตุสมผลและเป็นประโยชน์สูงสุดต่อบริษัท
- 6) จัดทำรายงานของคณะกรรมการตรวจสอบโดยเปิดเผยไว้ในรายงานประจำปีของบริษัท ซึ่งรายงานดังกล่าวต้องลงนามโดยประธานคณะกรรมการตรวจสอบและต้องประกอบด้วยข้อมูลอย่างน้อย ดังต่อไปนี้
 - 6.1 ความเห็นเกี่ยวกับความถูกต้อง ครบถ้วน เป็นที่เชื่อถือได้ของรายงานทางการเงินของบริษัท
 - 6.2 ความเห็นเกี่ยวกับความเพียงพอของระบบควบคุมภายในของบริษัท
 - 6.3 ความเห็นเกี่ยวกับการปฏิบัติตามกฎหมายว่าด้วยหลักทรัพย์และตลาดหลักทรัพย์ ข้อกำหนดของตลาดหลักทรัพย์ หรือกฎหมายที่เกี่ยวข้องกับธุรกิจของบริษัท
 - 6.4 ความเห็นเกี่ยวกับความเหมาะสมของผู้สอบบัญชี
 - 6.5 ความเห็นเกี่ยวกับรายการที่อาจมีความขัดแย้งทางผลประโยชน์
 - 6.6 จำนวนการประชุมคณะกรรมการตรวจสอบ และการเข้าร่วมประชุมของกรรมการตรวจสอบแต่ละท่าน
 - 6.7 ความเห็นหรือข้อสังเกต โดยรวมที่คณะกรรมการตรวจสอบได้รับจากการปฏิบัติหน้าที่ตามกฎหมายบัตร (Charter)
 - 6.8 รายการอื่นที่เห็นว่าผู้ถือหุ้นและผู้ลงทุนทั่วไปควรทราบ ภายใต้ขอบเขตหน้าที่และความรับผิดชอบที่ได้รับมอบหมายจากคณะกรรมการบริษัท
- 7) ปฏิบัติการอื่นใดตามที่คณะกรรมการของบริษัทมอบหมายด้วยความเห็นชอบจากคณะกรรมการตรวจสอบ

ด้านบริหารความเสี่ยง

- 1) กำหนดนโยบาย และกรอบการบริหารความเสี่ยง เพื่อเสนอต่อคณะกรรมการบริษัท
- 2) พิจารณาปัญหาหรือปัจจัยความเสี่ยงที่อาจเกิดขึ้น
- 3) ประเมินและอนุมัติแผนการจัดการความเสี่ยง
- 4) รายงานต่อคณะกรรมการบริษัทเกี่ยวกับความเสี่ยงและการจัดการความเสี่ยงที่เกี่ยวข้องกับเป้าหมายและการดำเนินงานในภาพรวมของบริษัท
- 5) ความเสี่ยงด้านการปฏิบัติงานของแต่ละฝ่ายงาน
- 6) ความเสี่ยงด้านการรายงาน ทั้งภายในและภายนอกองค์กร
- 7) ความเสี่ยงด้านปฏิบัติตามกฎระเบียบต่าง ๆ และกฎหมาย

ทั้งนี้ การมอบหมายอำนาจหน้าที่และความรับผิดชอบของคณะกรรมการบริหารความเสี่ยงดังกล่าวข้างต้นนั้น จะไม่รวมถึงอำนาจ และ / หรือการมอบอำนาจช่วงในการอนุมัติรายการใดที่ตน หรือผู้รับมอบอำนาจช่วง หรือบุคคลที่อาจมีความขัดแย้ง (ตามที่นิยามไว้ในประกาศคณะกรรมการกำกับหลักทรัพย์และตลาดหลักทรัพย์) มีส่วนได้เสียหรือผลประโยชน์ในลักษณะอื่นใดขัดแย้งกับบริษัทฯ หรือบริษัทย่อยของบริษัท ซึ่งการอนุมัติรายการในลักษณะดังกล่าวจะต้องเสนอต่อที่ประชุมคณะกรรมการ และ / หรือที่ประชุมผู้ถือหุ้น (แล้วแต่กรณี) เพื่อพิจารณาอนุมัติรายการดังกล่าว ตามที่ข้อบังคับของบริษัทย่อยหรือกฎหมายที่เกี่ยวข้องกำหนด

3. คณะกรรมการสรรหาและพิจารณาค่าตอบแทน

รายชื่อกรรมการ		ตำแหน่ง
1. พล.ต.อ.กวี สุภานันท์	สุภานันท์	ประธานคณะกรรมการสรรหาและพิจารณาค่าตอบแทน (กรรมการอิสระ)
2. ดร.วงศ์ศักดิ์	สวัสดิ์พาณิชย์	กรรมการสรรหาและพิจารณาค่าตอบแทน (กรรมการอิสระ)
3. นายวิฑูร	สุริยวานากุล	กรรมการสรรหาและพิจารณาค่าตอบแทน

ขอบเขตอำนาจหน้าที่และความรับผิดชอบของคณะกรรมการสรรหาและกำหนดค่าตอบแทน

ด้านการสรรหา

- พิจารณาหลักเกณฑ์และกระบวนการในการสรรหาบุคคลที่มีคุณสมบัติเหมาะสมเพื่อดำรงตำแหน่งกรรมการและผู้บริหารระดับสูง รวมทั้งคัดเลือกบุคคลตามกระบวนการสรรหาที่ได้กำหนดไว้เสนอความเห็นต่อคณะกรรมการเพื่อนำเสนอต่อที่ประชุมผู้ถือหุ้นให้เป็นผู้แต่งตั้งกรรมการต่อไป
- จัดทำแผนพัฒนาการฝึกอบรมที่เกี่ยวกับการปฏิบัติหน้าที่กรรมการและความรู้ ที่เกี่ยวกับธุรกิจของกิจการ ให้แก่คณะกรรมการและผู้บริหารระดับสูงของบริษัทอย่างต่อเนื่องเพื่อเพิ่มศักยภาพของคณะกรรมการ และผู้บริหารของบริษัท
- จัดทำและทบทวนแผนการสืบทอดตำแหน่ง(Succession plan) ของผู้บริหารสูงสุดของบริษัท เพื่อเตรียมความพร้อมบุคคลที่มีศักยภาพให้สามารถสืบทอดตำแหน่งในการบริหารงานของบริษัทให้สามารถดำเนินได้อย่างต่อเนื่อง
- คัดเลือกคณะกรรมการที่มีคุณสมบัติเหมาะสมเป็นกรรมการในคณะกรรมการชุดย่อยเพื่อเสนอต่อที่ประชุมคณะกรรมการบริษัทพิจารณาแต่งตั้งเมื่อมีตำแหน่งที่ว่างลง
- เสนอให้ที่ประชุมผู้ถือหุ้นเป็นผู้เลือกตั้งกรรมการบริษัท ตามหลักเกณฑ์ และวิธีการ อันสอดคล้องกับข้อบังคับของบริษัท ดังต่อไปนี้
 - ผู้ถือหุ้นคนหนึ่งมีคะแนนเสียงเท่ากับหนึ่ง (1) เสียง ต่อ หนึ่ง (1) หุ้น
 - ผู้ถือหุ้นแต่ละคนจะใช้คะแนนเสียงที่มีอยู่ทั้งหมดตามข้างต้น เลือกตั้งบุคคลคนเดียวหรือหลายคนเป็นกรรมการก็ได้ กรณีเลือกบุคคลหลายคนเป็นกรรมการจะแบ่งคะแนนเสียงให้แก่ผู้ใดมากที่สุดเพียงใดไม่ได้
 - บุคคลซึ่งได้รับคะแนนเสียงสูงสุดตามลำดับลงมาเป็นผู้ได้รับเลือกตั้งเป็นกรรมการเท่าจำนวนกรรมการที่จะพึงมีหรือจะพึงเลือกตั้งในครั้งนั้น ในกรณีที่บุคคลซึ่งได้รับการเลือกตั้งในลำดับถัดลงมา มีคะแนนเสียงเท่ากันเกินจำนวน กรรมการที่จะพึงมีหรือจะพึงเลือกตั้งในครั้งนั้น ให้เป็นประธานที่ประชุมเป็นผู้ออกเสียงชี้ขาด
- ในการประชุมผู้ถือหุ้นสามัญประจำปีทุกครั้ง ต้องจัดการให้กรรมการออกจากตำแหน่งจำนวนหนึ่งในสามของจำนวน กรรมการในขณะนั้น ถ้าจำนวนกรรมการจะแบ่งออกให้ตรงเป็นสามส่วนไม่ได้ ก็ให้ออกโดยจำนวนใกล้เคียงที่สุดกับส่วนหนึ่งในสาม และกรรมการซึ่งพ้นจากตำแหน่ง อาจได้รับเลือกให้กลับเข้ามารับตำแหน่งอีกได้ และกรรมการที่จะต้องออกจาก ตำแหน่งในปีแรกและปีที่สองภายหลังจดทะเบียนบริษัทานั้น ให้จับสลากกันส่วนปีหลังๆ ต่อไปให้กรรมการคนที่อยู่ในตำแหน่งนานที่สุดนั้นเป็นผู้ออกจากตำแหน่ง
- หากกรรมการคนใดจะลาออกจากตำแหน่ง ต้องจัดการให้กรรมการผู้ยื่นยื่นใบลาออกต่อบริษัท โดยการลาออกนั้นจะมีผลนับแต่วันที่ใบลาออกไปถึงบริษัท

ด้านพิจารณาค่าตอบแทน

- 1) พิจารณาหลักเกณฑ์ในการจ่ายและรูปแบบค่าตอบแทนของกรรมการบริษัท กรรมการชุดย่อย และผู้บริหารระดับสูงเพื่อเสนอความเห็นต่อคณะกรรมการบริษัท โดยคณะกรรมการบริษัทเป็นผู้อนุมัติค่าตอบแทนของผู้บริหารระดับสูง ส่วนค่าตอบแทนของกรรมการบริษัท และกรรมการชุดย่อย จะต้องนำเสนอต่อที่ประชุมผู้ถือหุ้นเป็นผู้พิจารณาอนุมัติ
- 2) ทบทวนรูปแบบการจ่ายค่าตอบแทนทุกประเภท โดยพิจารณาจำนวนเงินและสัดส่วนการจ่ายค่าตอบแทนแต่ละรูปแบบให้มีความเหมาะสม โดยเปรียบเทียบกับอุตสาหกรรมที่ดำเนินธุรกิจอย่างเดียวกัน
- 3) พิจารณาความเหมาะสมและเงื่อนไขต่างๆในกรณีที่บริษัทจะทำการเสนอขายหลักทรัพย์ หรือใบสำคัญแสดงสิทธิที่จะซื้อหุ้น ให้แก่กรรมการและพนักงาน เพื่อเป็นการตอบแทนและจูงใจให้ปฏิบัติหน้าที่
- 4) ปฏิบัติหน้าที่อื่นใดที่เกี่ยวข้องกับการสรรหาและพิจารณาค่าตอบแทนตามที่คณะกรรมการบริษัทมอบหมาย

ทั้งนี้ การมอบหมายอำนาจหน้าที่และความรับผิดชอบของคณะกรรมการสรรหาและกำหนดค่าตอบแทนดังกล่าวข้างต้นนั้น จะไม่รวมถึงอำนาจ และ / หรือการมอบอำนาจช่วงในการอนุมัติรายการใดที่ตน หรือผู้รับมอบอำนาจช่วง หรือบุคคลที่อาจมีความขัดแย้ง (ตามที่นิยามไว้ในประกาศคณะกรรมการกำกับหลักทรัพย์และตลาดหลักทรัพย์) มีส่วนได้เสียหรือผลประโยชน์ในลักษณะอื่นใดขัดแย้งกับบริษัท หรือบริษัทย่อยของบริษัทฯ ซึ่งการอนุมัติรายการในลักษณะดังกล่าวจะต้องเสนอต่อที่ประชุมคณะกรรมการ และ / หรือที่ประชุมผู้ถือหุ้น (แล้วแต่กรณี) เพื่อพิจารณาอนุมัติรายการดังกล่าว ตามที่ข้อบังคับของบริษัทย่อยหรือกฎหมายที่เกี่ยวข้องกำหนด

8.2.2 การสอบทานงบการเงิน

กรรมการตรวจสอบที่มีความรู้และประสบการณ์ ในการสอบทานงบการเงินของบริษัท ได้แก่ นายไพโรจน์ เจือประทุม ประธานกรรมการตรวจสอบและบริหารความเสี่ยง

8.3 กรรมการอิสระ

นิยามและคุณสมบัติของกรรมการอิสระ

เพื่อให้เป็นไปตามนโยบายการกำกับดูแลกิจการของบริษัท และสอดคล้องกับหลักเกณฑ์ของตลาดหลักทรัพย์แห่งประเทศไทย บริษัทได้กำหนดนิยามกรรมการอิสระไว้ ดังนี้

กรรมการอิสระ หมายถึง กรรมการที่มีอิสระในการแสดงความคิดเห็นต่อการดำเนินงานของบริษัท โดยจะต้องเป็นผู้ไม่มีส่วนเกี่ยวข้อง หรือส่วนได้เสียต่อผลการดำเนินงานของบริษัททั้งทางตรงและทางอ้อม

กรรมการอิสระของบริษัทฯ มีจำนวน 4 ท่าน ประกอบด้วย

	ชื่อ-สกุล	ตำแหน่ง
1.	นายไพโรจน์ เจือประทุม	กรรมการอิสระ
2.	พล.ต.อ.กวี สุภานันท์	กรรมการอิสระ
3.	ดร.บุญชัย พิทักษ์ดำรงกิจ	กรรมการอิสระ
4.	ดร.วงศ์ศักดิ์ สวัสดิ์พาณิชย์	กรรมการอิสระ

ทั้งนี้บริษัทได้กำหนดคุณสมบัติกรรมการอิสระไว้ดังต่อไปนี้

1. ถือหุ้นไม่เกินร้อยละ 1 ของทุนชำระแล้วของบริษัท บริษัทในเครือ บริษัทร่วม หรือบริษัทที่เกี่ยวข้อง ทั้งนี้ให้นับรวมหุ้นที่ถือโดยผู้ที่เกี่ยวข้องด้วย
2. ไม่มีส่วนร่วมในการบริหารงานในบริษัท บริษัทในเครือ บริษัทร่วม บริษัทที่เกี่ยวข้องหรือผู้ถือหุ้นรายใหญ่ของบริษัท และต้องไม่เป็นลูกจ้าง พนักงาน หรือที่ปรึกษาที่ได้รับเงินเดือนประจำจากบริษัท บริษัทในเครือ บริษัทร่วม บริษัทที่เกี่ยวข้องหรือผู้ถือหุ้นรายใหญ่ของบริษัท
3. ไม่มีผลประโยชน์หรือส่วนได้เสียไม่ว่าทางตรงหรือทางอ้อม ทั้งในด้านการเงินและการบริหารงานของบริษัท บริษัทในเครือ บริษัทร่วม หรือผู้ถือหุ้นรายใหญ่ของบริษัท และเป็นกรรมการที่ไม่มีผลประโยชน์หรือส่วนได้เสียในลักษณะข้างต้นมาก่อน ในระยะเวลา 2 ปี ก่อนได้รับการแต่งตั้งเป็นกรรมการอิสระ เว้นแต่คณะกรรมการบริษัทได้พิจารณาอย่างรอบคอบแล้วเห็นว่าการเคยมีผลประโยชน์หรือส่วนได้เสียนั้นจะไม่มีผลกระทบต่อการทำงานปฏิบัติหน้าที่ และการให้ความเห็นที่เป็นอิสระ
4. ไม่เป็นบุคคลที่มีความสัมพันธ์ทางสายโลหิตของกรรมการรายอื่น ผู้บริหารบริษัท ผู้ถือหุ้นรายใหญ่ ผู้มีอำนาจควบคุม หรือบุคคลที่จะได้รับการเสนอให้เป็นกรรมการ ผู้บริหารหรือผู้มีอำนาจควบคุมของบริษัทหรือบริษัทย่อย
5. ไม่ได้รับการแต่งตั้งขึ้นเป็นตัวแทนเพื่อรักษาผลประโยชน์ของกรรมการบริษัทผู้ถือหุ้นรายใหญ่ หรือผู้ถือหุ้นซึ่งเป็นผู้ที่เกี่ยวข้องกับผู้ถือหุ้นรายใหญ่ของบริษัท
6. สามารถปฏิบัติหน้าที่ แสดงความเห็น หรือรายงานผลการปฏิบัติงานตามหน้าที่ที่ได้รับมอบหมายจากคณะกรรมการบริษัท โดยไม่อยู่ภายใต้การควบคุมของผู้บริหาร หรือผู้ถือหุ้นรายใหญ่ของบริษัท รวมทั้งผู้ที่เกี่ยวข้องหรือญาติสนิทของบุคคลดังกล่าว
7. ไม่มีลักษณะอื่นใดที่ทำให้ไม่สามารถให้ความเห็นอย่างเป็นอิสระเกี่ยวกับการดำเนินงานของบริษัท

ซึ่งนิยามดังกล่าวเท่ากับข้อกำหนดที่ กสท.และตลาดหลักทรัพย์กำหนดไว้

หลักเกณฑ์การแต่งตั้งกรรมการอิสระ

คณะกรรมการสรรหาจะเป็นผู้สรรหาผู้มีคุณสมบัติเหมาะสมที่จะเป็นกรรมการอิสระและนำเสนอให้ที่ประชุมคณะกรรมการบริษัท และ/หรือที่ประชุมผู้ถือหุ้นบริษัท พิจารณาแต่งตั้งเป็นกรรมการอิสระ

8.4 การสรรหาและการแต่งตั้งกรรมการบริษัทและคณะกรรมการชุดย่อย

ทางบริษัทได้แต่งตั้งคณะกรรมการสรรหาและพิจารณาค่าตอบแทน เพื่อทำหน้าที่คัดเลือกบุคคลที่สมควรได้รับการเสนอชื่อเป็นกรรมการ โดยพิจารณาบุคคลที่มีความรู้ ความสามารถ และประสบการณ์

องค์ประกอบและหลักเกณฑ์การแต่งตั้งคณะกรรมการบริษัท

องค์ประกอบและการสรรหา แต่งตั้ง ถอดถอน หรือพ้นจากตำแหน่งกรรมการของบริษัทนั้น ได้กำหนดไว้ในข้อบังคับของบริษัท ซึ่งสามารถสรุปสาระสำคัญได้ดังนี้

1. คณะกรรมการบริษัท ประกอบด้วยกรรมการจำนวนไม่น้อยกว่า 5 คน แต่ไม่เกิน 15 คน เลือกตั้งโดยที่ประชุมผู้ถือหุ้น โดยมีกรรมการที่เป็นกรรมการตรวจสอบไม่น้อยกว่า 3 คน ทั้งนี้ กรรมการไม่น้อยกว่ากึ่งหนึ่งของจำนวนกรรมการทั้งหมดต้องมีถิ่นที่อยู่ในประเทศไทย
2. ให้ที่ประชุมผู้ถือหุ้นเลือกตั้งกรรมการ ตามหลักเกณฑ์และวิธีการดังต่อไปนี้
 - 2.1 ผู้ถือหุ้นรายหนึ่งมีคะแนนเสียงเท่ากับ 1 หุ้นต่อ 1 เสียง
 - 2.2 ผู้ถือหุ้นแต่ละรายจะใช้คะแนนเสียงที่มีอยู่ทั้งหมดตาม (2.1) เลือกตั้งบุคคลคนเดียวหรือหลายคนเป็นกรรมการก็ได้ กรณีเลือกบุคคลหลายคนเป็นกรรมการจะแบ่งคะแนนเสียงให้แก่ผู้ใดมากน้อยเพียงใดไม่ได้

- 2.3 บุคคลที่ได้รับคะแนนเสียงสูงสุดตามลำดับลงมาเป็นผู้ได้รับการเลือกตั้ง เป็นกรรมการเท่ากับจำนวนกรรมการที่จะพึงมีหรือจะพึงเลือกตั้งในครั้งนั้น ในกรณีที่บุคคลซึ่งได้รับการเลือกตั้งในลำดับถัดลงมา มีคะแนนเสียงเท่ากันเกินจำนวนกรรมการที่จะพึงมีหรือจะพึงเลือกตั้งในครั้งนั้น ให้ประธานที่ประชุมเป็นผู้ออกเสียงชี้ขาด
3. ในการประชุมผู้ถือหุ้นสามัญประจำปีทุกครั้ง ให้กรรมการออกจากตำแหน่งจำนวนหนึ่งในสาม (1/3) ของจำนวนกรรมการในขณะนั้น ถ้าจำนวนกรรมการจะแบ่งออกให้ตรงเป็นสามส่วนไม่ได้ ก็ให้ออกโดยจำนวนใกล้เคียงที่สุดกับส่วนหนึ่งในสาม กรรมการที่จะต้องออกจากตำแหน่งในปีแรกและปีที่สองภายหลังจดทะเบียนบริษัทนั้น ให้จับสลากกัน ส่วนปีหลัง ๆ ต่อไป ให้กรรมการคนที่อยู่ในตำแหน่งนานที่สุดนั้นเป็นผู้ออกจากตำแหน่ง กรรมการซึ่งพ้นจากตำแหน่ง อาจได้รับเลือกให้กลับเข้ามารับตำแหน่งอีกได้
4. กรรมการคนใดจะลาออกจากตำแหน่งให้ยื่นใบลาออกต่อบริษัท โดยการลาออกนั้นจะมีผลนับแต่วันที่ใบลาออกไปถึงบริษัท
5. ในการลงมติให้กรรมการคนใดออกจากตำแหน่งก่อนถึงคราวออกตามวาระให้ถือคะแนนเสียงไม่น้อยกว่าสามในสี่ของจำนวนผู้ถือหุ้นที่มาประชุมและมีสิทธิออกเสียง และมีหุ้นนับรวมกันได้ไม่น้อยกว่ากึ่งหนึ่งของจำนวนหุ้นที่ถือโดยผู้ถือหุ้นที่มาประชุมและมีสิทธิออกเสียงลงคะแนน

องค์ประกอบและการแต่งตั้งคณะกรรมการตรวจสอบและบริหารความเสี่ยง

คณะกรรมการตรวจสอบและบริหารความเสี่ยงของบริษัทฯ จะต้องเป็นกรรมการบริษัทฯ ซึ่งได้รับการแต่งตั้งจากคณะกรรมการบริษัทฯ และมีคุณสมบัติตามที่กฎหมายว่าด้วยหลักทรัพย์และตลาดหลักทรัพย์ รวมถึงประกาศ ข้อบังคับ และ / หรือระเบียบของตลาดหลักทรัพย์กำหนด โดยมีจำนวนไม่น้อยกว่า 3 คน ทั้งนี้ คณะกรรมการตรวจสอบและบริหารความเสี่ยง ต้องประกอบด้วยกรรมการผู้มีความรู้ด้านการบัญชีและการเงินอย่างน้อย 1 คน

องค์ประกอบและการสรรหาคณะกรรมการสรรหาและกำหนดค่าตอบแทน

คณะกรรมการสรรหาและกำหนดค่าตอบแทน จะต้องเป็นกรรมการบริษัทฯ ซึ่งได้รับการแต่งตั้งจากคณะกรรมการบริษัทฯ และมีคุณสมบัติตามที่กฎหมายหลักทรัพย์และตลาดหลักทรัพย์ รวมถึงประกาศ ข้อบังคับ และ/หรือระเบียบของตลาดหลักทรัพย์กำหนด โดยมีจำนวนไม่น้อยกว่า 3 คน ทั้งนี้ คณะกรรมการสรรหาและกำหนดค่าตอบแทนต้องประกอบด้วยกรรมการอิสระอย่างน้อย 1 คน

องค์ประกอบและการแต่งตั้งคณะกรรมการบริหาร

คณะกรรมการบริหาร จะต้องเป็นกรรมการบริษัทฯ และ/หรือผู้บริหารของบริษัทฯ ซึ่งได้รับการแต่งตั้งจากคณะกรรมการบริษัทฯ โดยมีจำนวนตามที่คณะกรรมการบริษัทฯ เห็นสมควร และโดยที่ คณะกรรมการบริษัทฯ จะแต่งตั้งกรรมการบริหารคนหนึ่งเป็นประธานกรรมการบริหาร

นโยบายความหลากหลายในโครงสร้างของคณะกรรมการ (Board Diversity)

คณะกรรมการได้กำหนดนโยบายความหลากหลายในโครงสร้างของคณะกรรมการสำหรับผู้ที่จะมาทำหน้าที่เป็นกรรมการ โดยพิจารณาจากทักษะวิชาชีพ ความเชี่ยวชาญเฉพาะด้าน ความรู้ ความสามารถประสบการณ์ในสาขาต่างๆ ที่เกี่ยวข้องกับการดำเนินธุรกิจของบริษัท และสามารถอุทิศเวลาได้อย่างเต็มที่ในการปฏิบัติหน้าที่ตามความรับผิดชอบ โดยไม่มีข้อจำกัดทางด้าน อายุ เพศ และศาสนา หรือข้อจำกัดอื่นใด เพื่อเป็นปัจจัยเสริมสร้างความสมดุลด้านความคิด คุณภาพการทำงาน ซึ่งเป็นประโยชน์ต่อการดำเนินธุรกิจของบริษัท

นอกจากนี้ คณะกรรมการบริษัทยังได้กำหนดคุณสมบัติและทักษะที่จำเป็นต่อการสรรหากรรมการ (Board Skill Matrix) ได้แก่ ด้านวิศวกรรม ด้านกลยุทธ์การตลาดและการแข่งขัน บัญชีและการเงิน ด้านเศรษฐศาสตร์ ด้านกฎหมาย ด้านบริหารความเสี่ยง ด้านบริหารภาครัฐ หรือด้านอื่น ๆ ที่สอดคล้องกับเป้าหมายในการดำเนินธุรกิจของบริษัท

8.5 การสรรหาแต่งตั้งผู้บริหารระดับสูงและแผนสืบทอดตำแหน่ง

บริษัทมีแผนการคัดเลือกบุคลากรที่จะมาดำรงตำแหน่งบริหารงาน ให้เป็นไปอย่างเหมาะสมและโปร่งใส เพื่อให้มั่นใจได้ว่าบริษัทได้ผู้บริหารที่มีความรู้ ความชำนาญ ความเป็นมืออาชีพและบริหารงานได้อย่างมีประสิทธิภาพ โดยคณะกรรมการสรรหาและพิจารณาตำแหน่งจะเป็นผู้จัดทำแผนสืบทอดตำแหน่ง เพื่อเสนอให้แก่คณะกรรมการบริษัทเป็นผู้พิจารณา ซึ่งบริษัทได้มีกระบวนการสรรหาผู้บริหาร โดยพิจารณาจากคุณวุฒิการศึกษา ความสามารถ ทักษะและประสบการณ์ที่เป็นประโยชน์ต่อการดำเนินงานของบริษัทฯ สามารถบริหารงานให้บรรลุวัตถุประสงค์ และมีความรู้ ความเข้าใจในธุรกิจของบริษัทฯเป็นอย่างดี รวมถึงต้องไม่มีลักษณะต้องห้ามตามที่กำหนดโดยประกาศคณะกรรมการกำกับหลักทรัพย์และตลาดหลักทรัพย์

8.6 การกำกับดูแลการดำเนินงานของบริษัทย่อย และบริษัทร่วม

บริษัทโกลบอลเฮ้าส์(แคมโบเดีย) จำกัด (“GBC”) และ บริษัทโกลบอลเฮ้าส์ อินเทอร์เน็ตเซ็นแนล จำกัด (“GBI”) เป็นบริษัทย่อยและบริษัทร่วม โดยจัดตั้งขึ้นมาเพื่อวัตถุประสงค์การลงทุนในธุรกิจค้าปลีกสินค้าวัสดุก่อสร้างและสินค้าตกแต่งบ้านในภูมิภาคอาเซียนและในประเทศกัมพูชา ซึ่งการลงทุนมุ่งเน้นการเข้าไปถือหุ้นและมีส่วนร่วมในการบริหารงานร่วมกับพันธมิตรท้องถิ่น ในแต่ละประเทศ คณะกรรมการบริษัทได้แต่งตั้งกรรมการและผู้บริหารของบริษัทเป็นกรรมการใน GBC และ GBI เพื่อดูแลรักษาผลประโยชน์ในการลงทุนของบริษัท และใช้นโยบายกำกับดูแลกิจการในลักษณะเดียวกันกับบริษัท

8.7 การดูแลการใช้ข้อมูลภายใน

นโยบายการดูแลการใช้ข้อมูลภายใน

บริษัทฯได้ตระหนักถึงความสำคัญในการดูแลเรื่องการใช้ข้อมูลภายใน โดยเฉพาะอย่างยิ่งข้อมูลภายในที่ยังไม่เปิดเผยต่อสาธารณะ ซึ่งอาจมีผลต่อการเปลี่ยนแปลงราคาหลักทรัพย์ โดยได้กำหนดเป็นนโยบายไว้ในคู่มือนโยบายการกำกับดูแลกิจการ ซึ่งมีแนวทางปฏิบัติ ดังนี้

1. คณะกรรมการบริษัทฯ ได้กำหนดมาตรการป้องกันการใช้อ้างอิงข้อมูลภายในโดยมิชอบของบุคคลที่เกี่ยวข้องซึ่งรวมถึง กรรมการผู้บริหาร พนักงาน และลูกจ้างของกลุ่มบริษัทที่เกี่ยวข้องกับข้อมูล (รวมทั้งคู่สมรสและบุตรที่ยังไม่บรรลุนิติภาวะของบุคคลดังกล่าว) ใช้อ้างอิงข้อมูลภายในซึ่งยังมิได้เปิดเผยเพื่อทำการซื้อ ขาย โอน หรือรับโอน หลักทรัพย์ของบริษัท เป็นระยะเวลา 30 วัน ในช่วงระยะเวลาก่อนการนำเสนองบการเงินประจำงวดต่อ สำนักงาน ก.ล.ต. หรือก่อนที่ข้อมูลนั้นจะเปิดเผยต่อสาธารณชน
2. กำหนดให้ฝ่ายบัญชีและการเงินเป็นหน่วยงานเดียวที่ทำหน้าที่ในการส่งงบการเงินและรายงานทางการเงิน ต่อ ตลาดหลักทรัพย์แห่งประเทศไทย และสำนักงาน ก.ล.ต. โดยผ่านกระบวนการพิจารณาสอบทานความถูกต้อง จากคณะกรรมการตรวจสอบ และคณะกรรมการบริษัทตามลำดับ ทั้งนี้เพื่อให้มั่นใจว่าข้อมูลภายในของบริษัทฯจะไม่ถูกเปิดเผยต่อบุคคลภายนอกก่อนเวลาอันควร
3. ให้ความรู้แก่กรรมการ และ ผู้บริหารเกี่ยวกับหน้าที่ที่ต้องรายงานการถือหลักทรัพย์ของบริษัทฯต่อสำนักงานคณะกรรมการกำกับหลักทรัพย์และตลาดหลักทรัพย์(ก.ล.ต.)ตามมาตรา 59 และบทลงโทษตามพระราชบัญญัติหลักทรัพย์และตลาดหลักทรัพย์ พ.ศ.2535 และข้อกำหนดของตลาดหลักทรัพย์แห่งประเทศไทย

มาตรการลงโทษ

บริษัทฯได้ถือปฏิบัติเกี่ยวกับมาตรการลงโทษเรื่องการใช้ข้อมูลภายในตามพระราชบัญญัติหลักทรัพย์และตลาดหลักทรัพย์ พ.ศ. 2535 (รวมทั้งที่มีการแก้ไขเพิ่มเติม) รวมถึงกฎเกณฑ์ทางการอื่นๆที่เกี่ยวข้อง ทั้งนี้เพื่อความโปร่งใส และการปฏิบัติต่อผู้มีส่วนได้เสียทุกฝ่ายอย่างเป็นธรรม

รายละเอียดการถือครองหุ้นของคณะกรรมการบริษัทและผู้บริหารระดับสูง ณ วันที่ 31 ธันวาคม 2562

ลำดับ	รายชื่อ	ตำแหน่ง	หุ้นสามัญ (หุ้น)		
			31 ธ.ค.2562	31 ธ.ค.2561	เพิ่ม (ลด)
1.	นายอภิสิทธิ์ รุจิเกียรติกิจาร	ประธานกรรมการ	-	-	-
2.	นายไพโรจน์ เจือประทุม	กรรมการบริษัท ประธานกรรมการตรวจสอบฯ กรรมการอิสระ	-	-	-
3.	ดร.บุญชัย พิทักษ์ดำรงกิจ	กรรมการบริษัท กรรมการตรวจสอบฯ กรรมการอิสระ	-	-	-
4.	พล.ต.อ.กวี สุภานันท์	กรรมการบริษัท ประธานกรรมการสรรหาฯ กรรมการอิสระ	-	-	-
5.	ดร.วงศ์ศักดิ์ สวัสดิ์พาณิชย์	กรรมการ/ กรรมการตรวจสอบ	-	-	-
6.	นายวิฑูร สุริยวานากุล	กรรมการ/กรรมการบริหาร	22,719,706	20,926,768	1,792,938
7.	นางวารุณี สุริยวานากุล	กรรมการ/กรรมการบริหาร	18,990,013	18,085,727	904,286
8.	นายนิธิ ภัทรโชค	กรรมการ/กรรมการบริหาร	-	-	-
9.	นายปรเมศวร์ นิสากรเสน	กรรมการบริษัท	-	-	-
10.	นายวิโรจน์ รัตนชัยสิทธิ์	กรรมการบริษัท	-	-	-
11.	นายอนวัช สุริยวานากุล	รองประธานเจ้าหน้าที่บริหาร	5,096,455	22,489,005	(17,392,550)
	คู่สมรสและบุตรที่ยังไม่บรรลุนิติภาวะ		191,201,194	182,096,376	9,104,818
12.	นายยุทธนา สุริยวานากุล	รองประธานเจ้าหน้าที่บริหาร	1,631,925	1,554,215	77,710
13.	นางสาวชุตติกาญจน์ ศรีแสงจันทร์	รองประธานเจ้าหน้าที่บริหาร	1,148,437	1,093,750	54,687
14.	นายภิกข วาสนาอาชาสกุล	รองประธานเจ้าหน้าที่บริหาร	-	-	-
15.	นายอิสรา รุจิเกียรติกิจาร	รองประธานเจ้าหน้าที่บริหาร	8,858,125	8,312,500	545,625
16.	นายเข้มชาติ สังฆะคาม	รองประธานเจ้าหน้าที่บริหาร	129	123	6
	คู่สมรสและบุตรที่ยังไม่บรรลุนิติภาวะ		242	231	11
17.	นายพงษ์กร สุริยวานากุล	ผู้ช่วยประธานเจ้าหน้าที่บริหาร	309,706	294,959	14,747
18.	น.ส.อาพันธ์ชนิตต์ เพชรวงศ์	ผู้ช่วยประธานเจ้าหน้าที่บริหาร	1,676	1,597	79
19.	นายเกรียงไกร สุริยวานากุล	ผู้ช่วยประธานเจ้าหน้าที่บริหาร	468,086,987	464,844,750	3,242,237
	คู่สมรสและบุตรที่ยังไม่บรรลุนิติภาวะ		17,499	16,666	833
20.	นายธรรพ์รัฐ อัครจุฬามณี	ผู้ช่วยประธานเจ้าหน้าที่บริหาร	138	132	6

หมายเหตุ : จำนวนหุ้นที่เพิ่มขึ้นในปี 2561 มาจากการที่บริษัทจ่ายหุ้นปันผล

8.8 ค่าตอบแทนของผู้สอบบัญชี

มติที่ประชุมสามัญผู้ถือหุ้นประจำปี 2562 อนุมัติแต่งตั้ง นายเมธี รัตนศรีเมธา ผู้สอบบัญชีรับอนุญาตทะเบียนเลขที่ 3425 หรือ นางสาววารภรณ์ วารีเศวตสุวรรณ ผู้สอบบัญชีรับอนุญาตทะเบียนเลขที่ 5087 หรือ นายอัครเดช เปลียนสกุล ผู้สอบบัญชีรับอนุญาตทะเบียนเลขที่ 5389 หรือ นางสาวกรทิพย์ วาณิชวิเศษกุล ผู้สอบบัญชีรับอนุญาตทะเบียนเลขที่ 6947 แห่งบริษัท เอ็ม อาร์ แอนด์ แอสโซซิเอท จำกัด เป็นผู้สอบบัญชีของบริษัท โดยกำหนดค่าตอบแทนการสอบบัญชีสำหรับปี 2562 จำนวน 3,100,000 บาท

สำหรับค่าตอบแทนที่จ่ายให้แก่ผู้สอบบัญชีประกอบด้วย ค่าตอบแทนของผู้สอบบัญชี และค่าบริการอื่น ๆ ดังนี้

รายการ / ปี	2560	2561	2562
ค่าตอบแทนการสอบบัญชี (Audit Fee)	2,600,000.00	2,800,000.00	3,100,000.00
ค่าบริการอื่น ๆ (Non Audit Fee)	128,950.00	134,365.00	140,920.00

8.9 การนำหลักการกำกับดูแลกิจการที่ดีสำหรับบริษัทจดทะเบียนปี 2560 ไปปรับใช้

คณะกรรมการบริษัทให้ความสำคัญกับหลักการกำกับดูแลกิจการที่ดีสำหรับบริษัทจดทะเบียนปี 2560 (Corporate Governance Code for listed companies 2017) ที่ออกโดยสำนักงานคณะกรรมการหลักทรัพย์และตลาดหลักทรัพย์ โดยเห็นควรให้ดำเนินการทบทวนและปรับปรุงคู่มือกำกับดูแลกิจการและจรรยาบรรณทางธุรกิจของบริษัทให้เป็นปัจจุบัน สอดคล้องกับหลักการใหม่ดังกล่าว และประกาศให้กรรมการ ผู้บริหาร และพนักงานนำไปใช้ในการสร้างคุณค่าให้แก่กิจการอย่างยั่งยืน

8.10 การปฏิบัติตามหลักการกำกับดูแลกิจการที่ดีในเรื่องอื่น ๆ

บริษัทได้นำหลักการกำกับดูแลกิจการที่ดีสำหรับบริษัทจดทะเบียนของตลาดหลักทรัพย์แห่งประเทศไทยไปปฏิบัติอย่างต่อเนื่อง นอกจากนี้ในปี 2562 คณะกรรมการบริษัทได้พิจารณาการนำหลักปฏิบัติตามหลักการกำกับดูแลกิจการที่ดีสำหรับบริษัทจดทะเบียนปี 2560 หรือ Corporate Governance Code (CG Code) ที่ออกโดยสำนักงานคณะกรรมการกำกับหลักทรัพย์และตลาดหลักทรัพย์ รวมถึงหลักเกณฑ์สากลระดับภูมิภาค ASEAN CG Scorecard มาปรับใช้ตามความเหมาะสมกับธุรกิจของบริษัทแล้ว โดยในปี 2562 มีเรื่องที่บริษัทยังไม่ได้ปฏิบัติตามหลักการกำกับดูแลกิจการที่ดี ดังต่อไปนี้

สมาชิกของคณะกรรมการสรรหาและพิจารณาค่าตอบแทนเป็นกรรมการอิสระทั้งคณะ

คณะกรรมการสรรหาและพิจารณาค่าตอบแทน ประกอบด้วย กรรมการจำนวน 3 ท่าน เป็นกรรมการอิสระ จำนวน 2 ท่าน ซึ่งมากกว่าครึ่งหนึ่งของกรรมการทั้งหมด โดยประธานกรรมการสรรหาและพิจารณาค่าตอบแทน เป็นกรรมการอิสระ ทั้งนี้เพื่อให้การสรรหาและพิจารณาค่าตอบแทนของบริษัทเป็นไปอย่างอิสระมากที่สุด

1. การไม่ล่วงละเมิดทรัพย์สินทางปัญญาและลิขสิทธิ์

บริษัทมีนโยบายและแนวปฏิบัติเกี่ยวกับการไม่ล่วงละเมิดทรัพย์สินทางปัญญา โดยไม่สนับสนุนการดำเนินการที่มีลักษณะเป็นการละเมิดทรัพย์สินทางปัญญาหรือลิขสิทธิ์ตามที่กำหนดไว้ในกฎหมายว่าด้วยทรัพย์สินทางปัญญา ทั้งนี้หากบริษัทพบการละเมิดทรัพย์สินทางปัญญา บริษัทจะดำเนินการอย่างรวดเร็ว ตามขั้นตอนต่าง ๆ ที่เหมาะสม เพื่อยุติหรือหยุดการเข้าถึงสิ่งที่ถูกกล่าวหาว่าละเมิด

2.. การต่อต้านการทุจริตคอร์รัปชัน (Anti – Corruption)

บริษัทมีความมุ่งมั่นที่จะป้องกันและส่งเสริมการต่อต้านการทุจริตคอร์รัปชัน โดยถือเป็นนโยบายสำคัญ ที่มุ่งมั่นจะดำเนินธุรกิจด้วยความซื่อสัตย์ สุจริต โปร่งใส และตรวจสอบได้ โดยบริษัทฯ ได้เข้าร่วมแสดงเจตนารมณ์ในโครงการปฏิบัติของภาคเอกชนไทยในการต่อต้านการทุจริต (Collective Action Coalition against Corruption) ในปี 2558 และในการประชุมคณะกรรมการบริษัท ครั้งที่ 6 / 2559 เมื่อวันที่ 21 ธันวาคม 2559 ที่ประชุมมีมติอนุมัติ “นโยบายต่อต้านคอร์รัปชัน (Anti - corruption Policy)” ที่กำหนดให้บุคลากรทั้งหมดของบริษัทต้องปฏิบัติตามนโยบายต่อต้านคอร์รัปชัน โดยต้องไม่เข้าไปเกี่ยวข้องกับคอร์รัปชันในทุกรูปแบบไม่ว่าโดยทางตรง หรือ ทางอ้อม พร้อมทั้งได้กำหนดค่านิยมตามนโยบายต่อต้านคอร์รัปชัน หน้าที่ความรับผิดชอบ แนวปฏิบัติ และบทลงโทษ โดยประกาศใช้ทั่วทั้งองค์กร เพื่อให้กรรมการ ผู้บริหาร และพนักงาน ได้ทราบและน่านโยบายต่อต้านคอร์รัปชันไปยึดถือปฏิบัติโดยทั่วกัน

09

ความรับผิดชอบต่อสังคมของกิจการ



9. ความรับผิดชอบต่อสังคมของกิจการ

กิจกรรมเพื่อประโยชน์ต่อสังคม

บริษัทฯ ให้การสนับสนุนกิจกรรมที่เป็นประโยชน์ต่อสังคมมาโดยตลอด ไม่ว่าจะในรูปแบบของการบริจาคเงินช่วยเหลือ สิ่งของ หรือการให้ความร่วมมือกับภาครัฐและเอกชน ผ่านทางหน่วยงาน 66 สาขาทั่วประเทศ โดยในปี 2562 บริษัทฯ ได้สนับสนุนกิจกรรมรวม 221 งาน คิดเป็นจำนวนเงิน 7,240,862.56 บาท โดยมีรายละเอียด ดังนี้

1. ด้านการศึกษา และพัฒนาเยาวชน : บริษัทฯตระหนักถึงความสำคัญของการศึกษา และการพัฒนาเยาวชนโดยได้ตั้งเป้าหมายจะดำเนินการสนับสนุนการศึกษา เพื่อเป็นการส่งเสริมและสร้างโอกาสทางการศึกษาให้นักเรียนในท้องถิ่น ซึ่งในปี 2562 ได้ให้การสนับสนุนการศึกษา และกิจกรรมด้านต่าง ๆ ดังนี้

- มอบสินค้าเพื่อใช้เป็นอุปกรณ์การเรียนการสอนแก่ โรงเรียนวิทยาลัยการอาชีพ วิทยาลัยเทคนิค และมหาวิทยาลัยเทคโนโลยีราชมงคล รวม 22 แห่ง ในพื้นที่ 13 จังหวัด ได้แก่ จังหวัดนครปฐม ประจวบคีรีขันธ์ ชลบุรี นครราชสีมา ชัยภูมิ บึงกาฬ กาฬสินธุ์ ขอนแก่น หนองคาย นครพนม มหาสารคาม สุโขทัย และน่าน มูลค่ารวม 2,266,712.78 บาท
- จัดกิจกรรม Global House Volunteer เพื่อมอบคอมพิวเตอร์พร้อมอุปกรณ์ 5 ชุด ให้กับบ้านดินขนาด 1,500 ลิตร 2 ใบ โต๊ะพับพร้อมเก้าอี้ 80 ตัว มูลค่ารวม 217,263.96 บาท ให้แก่ โรงเรียนบ้านคลองกุ่ม อ.วังน้ำเขียว จ.นครราชสีมา รวมถึงได้รวบรวมเงินบริจาคและสิ่งของจากผู้บริหารและพนักงาน มอบให้กับน้องๆนักเรียนที่ขาดแคลน
- สนับสนุน โครงการจัดการแสดงผลงานทางดนตรี (โครงการดุริยางศิลป์ ครั้งที่ 8) โดยนักศึกษาสาขาวิชาดนตรีศึกษาคณะครุศาสตร์ มหาวิทยาลัยราชภัฏร้อยเอ็ด

2. ด้านการแพทย์ : โกลบอลเฮ้าส์ให้ความสำคัญและตระหนักในการช่วยเหลือชีวิตเพื่อนมนุษย์ ซึ่งในปีที่ผ่านมาได้มีส่วนร่วมในกิจกรรมเกี่ยวกับการแพทย์ ดังนี้

- สนับสนุนเงินบริจาคให้ กองทุนวันศรีนครินทร์”ในพระราชมหาราชูปถัมภ์ สมเด็จพระเทพรัตนราชสุดาฯ สยามบรมราชกุมารี จำนวน 500,000.00 บาท เพื่อนำไปช่วยเหลือด้านการรักษาพยาบาลผู้ป่วยยากไร้หรือผู้ป่วยรายได้น้อยที่เข้ามารักษาในโรงพยาบาลศรีนครินทร์และสนับสนุนการเรียนการสอนของนักศึกษาแพทย์ คณะแพทยศาสตร์ มหาวิทยาลัยขอนแก่น รวมถึงการฝึกอบรมแพทย์ประจำบ้านและการวิจัยเพื่อสร้างองค์ความรู้ด้านวิทยาศาสตร์สุขภาพให้แก่ประชาชน
- การบริจาคเครื่องมือและอุปกรณ์ทางการแพทย์: โดยบริษัทฯได้รวบรวมเงินจากผู้จำหน่ายที่มาร่วมแสดงความยินดี ในพิธีเปิดสาขาใหม่ (Grand Opening) พร้อมกับสมทบเงินเพิ่มเติมมอบให้โรงพยาบาลในพื้นที่ จำนวนรวม 438,885.00 บาท ได้แก่ โรงพยาบาลนางรอง โรงพยาบาลกันทรลักษ์ โรงพยาบาลวชิระภูเก็ต และโรงพยาบาลสตูล เพื่อนำไปจัดซื้อเครื่องมือ และอุปกรณ์การแพทย์
- การบริจาคโลหิต : บริษัทฯให้ความร่วมมือกับสำนักงานเหล่ากาชาดจังหวัดและโรงพยาบาลประจำจังหวัด ในการประสานงานจัดหาผู้บริจาคโลหิตและอำนวยความสะดวกด้านสถานที่ โดยในปี 2562 มีพนักงานบริษัทร่วมบริจาคโลหิตรวม 1,780 ราย ปริมาณโลหิตรวม 691,300 ซีซี และบริจาคดวงตาและอวัยวะอื่น ๆ อีก 31 ราย

3. ด้านการช่วยเหลือผู้พิการและผู้ด้อยโอกาส : เป็นส่วนหนึ่งในการระดมเงินบริจาคจากลูกค้าผู้มีจิตศรัทธาและพนักงาน โกลบอล เฮ้าส์ทุกสาขากับ “โครงการ 1 บาทของท่าน ร่วมสร้างฝัน สร้างโอกาส” ให้แก่โรงเรียนการศึกษาคณาบอดร้อยเอ็ด โดยการจัดตั้งตู้รับบริจาคเงินภายในร้านซึ่งสามารถรวบรวมเงินบริจาคได้มากถึง 400,000.00 บาท

4. ด้านศาสนา : บริจาคสินค้า วัสดุ และอุปกรณ์ ในการก่อสร้างและบูรณะโบสถ์ กุฏิ และศาลาปฏิบัติธรรม รวม 12 แห่ง ภายใน 7 จังหวัด คือ ร้อยเอ็ด กาฬสินธุ์ มหาสารคาม สกลนคร นครสวรรค์ นครปฐม และนครนายก มูลค่ารวม 2,752,602.00 บาท

5. ด้านงานประเพณีและกิจกรรมท้องถิ่น : ร่วมสนับสนุนงานเทศกาลประเพณีและกิจกรรมภายในท้องถิ่น เพื่อเป็นการอนุรักษ์วัฒนธรรมประเพณีและสร้างสัมพันธ์ที่ดีกับชุมชน เช่น ประเพณีแห่เทียนพรรษาจังหวัดอุบลราชธานี โครงการอนุรักษ์วัฒนธรรมประเพณีลอยกระทงจังหวัดอ่างทอง งานประเพณีสงกรานต์จังหวัดร้อยเอ็ด ประเพณีบุญบั้งไฟจังหวัดยโสธร และประเพณีบุญคูณลานจังหวัดร้อยเอ็ด เป็นต้น

6. ด้านกิจกรรมร่วมกับหน่วยงานภาครัฐและเอกชน : โดยร่วมสนับสนุนสิ่งของ มอบเงินบริจาค และให้ความร่วมมือแก่หน่วยงานภาครัฐและเอกชนผ่านสาขาต่างๆของบริษัท ได้แก่

- ช่วยเหลือผู้ประสบอุทกภัยในพื้นที่จังหวัดร้อยเอ็ด โดยมอบเงินบริจาคให้จังหวัดร้อยเอ็ด จำนวน 100,000.00 บาท
- สนับสนุนงานเดิน วิ่งการกุศล ที่จัดขึ้นในจังหวัดร้อยเอ็ด นครพนม สุรินทร์ อุดรดิตถ์ เชียงใหม่และพิษณุโลก รวม 12 งาน โดยมอบเงินบริจาคและน้ำดื่ม มูลค่ารวม 212,252.45 บาท เพื่อสนับสนุนกิจกรรมดังนี้ โครงการสันติสุข ฮาล์ฟมาราธอน 2019 , โครงการผู้ว่าฯพาเสื้อวิ่ง มินิมาราธอน62 , กิจกรรมRun For Down , กิจกรรมวิ่งข้ามปี วิถีไทย สร้างบุญใหญ่ วิถีพุทธ, โครงการเดิน วิ่งข้ามโขง นครพนม-คำม่วน มาราธอน 2019, กิจกรรม“พี่ได้วิ่ง น้องได้เรียน”, กิจกรรมวิ่งเพื่อน้อง มินิมาราธอนครั้งที่ 1 , สระพังทองคัพ มินิมาราธอน ครั้งที่ 4 , กิจกรรมเดิน วิ่ง ปัน ฮอมบุญ, โครงการค่ายสมเด็จพระเอกาทศรถ คอมแบท เอ็กซ์ รัน2019, พญาคันคาก มินิฮาร์ฟมาราธอน2019, สุรินทร์ มินิมาราธอน 2019
- สนับสนุนงานกาชาดประจำปี2562 โดยมอบเงินบริจาคและของรางวัล มูลค่ารวม 134,882.94 บาท ในงานกาชาดประจำปีจังหวัดปทุมธานี กาญจนบุรี ชัยนาท สุโขทัย ลำพูน เชียงใหม่ ขอนแก่น สุรินทร์ ภาพสินธุ์ มุกดาหาร หนองคาย หนองบัวลำภู และชัยภูมิ
- สนับสนุนกิจกรรมสโมสรโรตารี จังหวัดร้อยเอ็ด ขอนแก่น และนครพนม โดยมอบเงินบริจาครวม 45,000.00 บาท
- สนับสนุนสินค้า และอุปกรณ์ ให้กับทางสถานีตำรวจ 6 แห่ง ในจังหวัดกาญจนบุรี ประจวบคีรีขันธ์ ร้อยเอ็ด สิงห์บุรี
- และนครพนม ในการก่อสร้างศาลาที่พักและ อำนวยความสะดวกแก่ประชาชนที่เข้ามาติดต่อราชการ
- สนับสนุนกิจกรรม101 ปัน ปลุก ปัน กับชมรมอาสาปลูกป่าในใจคน ตามศาสตร์พระราชาราชจังหวัดร้อยเอ็ด โดยบริจาคเงินสนับสนุน 50,000.00 บาท เพื่อปลูกป่าชุมชนดงท่าเล - ดอนใหญ่ อ.สุวรรณภูมิ จ.ร้อยเอ็ด

7. มอบน้ำดื่มตรา “GLOBAL HOUSE” จำนวน 40,804 ขวด มูลค่า 112,577.94 บาท เพื่อสนับสนุนกิจกรรมต่างๆรวม 66 งาน ผ่านหน่วยงานสาขาของ GLOBAL HOUSE ได้แก่ ช่วยเหลือผู้ประสบภัยน้ำท่วม กิจกรรมวันแรงงานแห่งชาติ กีฬาด้านยาเสพติด กิจกรรมเดิน วิ่ง การกุศล และ สถานีตำรวจภูธร เพื่อบริการประชาชนในช่วงเทศกาลปีใหม่และสงกรานต์ เป็นต้น

ด้านการศึกษา และพัฒนาเยาวชน



ด้านการแพทย์



ด้านการช่วยเหลือผู้พิการและผู้ด้อยโอกาส



ด้านศาสนา



ด้านงานประเพณีและกิจกรรมท้องถิ่น



ด้านกิจกรรมร่วมกับหน่วยงานภาครัฐและเอกชน



มอบน้ำดื่มตรา "GLOBAL HOUSE"



10

การควบคุมภายใน
และการบริหารจัดการความเสี่ยง



10. การควบคุมภายในและการบริหารจัดการความเสี่ยง

ความเห็นของคณะกรรมการบริษัท

คณะกรรมการบริษัท มอบหมายให้คณะกรรมการตรวจสอบและบริหารความเสี่ยง ซึ่งประกอบด้วยกรรมการอิสระ 3 ท่าน โดยแต่ละท่านไม่ได้เป็นพนักงานของบริษัทฯ มีหน้าที่ความรับผิดชอบในการสอบทานความถูกต้องเชื่อถือได้ของรายงานทางการเงิน และมีความมีประสิทธิภาพของระบบการควบคุมภายใน

ในการประชุมคณะกรรมการบริษัท ครั้งที่ 1 / 2563 วันที่ 25 กุมภาพันธ์ 2563 โดยมีคณะกรรมการได้ ร่วมประเมินระบบการควบคุมภายใน กับคณะกรรมการตรวจสอบ ถึงความเพียงพอของระบบการควบคุมภายในของบริษัท โดยคณะกรรมการมีความเห็นว่าระบบการควบคุมภายในของบริษัทฯ ทั้ง 5 ด้าน มีความเพียงพอและเหมาะสมกับลักษณะของธุรกิจอยู่ในระดับที่น่าพอใจ และสอดคล้องกับแนวทางการควบคุมภายในตามมาตรฐานสากลของ COSO (The Committee of Sponsoring Organization of the Tread way Commission) ดังนี้

1. องค์กร และสภาพแวดล้อม

คณะกรรมการเห็นว่าบริษัทมีโครงสร้างองค์กรที่ชัดเจน และได้กำหนดขอบเขตอำนาจ ความรับผิดชอบแต่ละฝ่ายไว้เป็นลายลักษณ์อักษร มีการกำหนดเป้าหมายการดำเนินงานที่ชัดเจน ซึ่งในการกำหนดเป้าหมาย และแผนงาน ฝ่ายจัดการและผู้บริหารแต่ละสายงาน ได้พิจารณา และกำหนดเป้าหมายธุรกิจ พร้อมกลยุทธ์ในการดำเนินการ ร่วมกัน จึงเชื่อมั่นว่าสามารถดำเนินการได้อย่างมีประสิทธิภาพ ซึ่งนโยบาย หรือระเบียบข้อบังคับต่าง ๆ สามารถปรับเปลี่ยนให้เหมาะสมกับสภาวะที่เปลี่ยนแปลงไป

คณะกรรมการได้พิจารณาอนุมัติคู่มือ นโยบายกำกับดูแลกิจการ ข้อกำหนดเกี่ยวกับจริยธรรมทางธุรกิจ และข้อพึงปฏิบัติในการทำงาน เป็นลายลักษณ์อักษรและเผยแพร่ผ่านทางระบบ Share Point (Intranet) และเว็บไซต์ของบริษัท เพื่อเป็นแนวทางให้กรรมการ ผู้บริหาร และพนักงานใช้เป็นแนวทางปฏิบัติ บริษัทมีนโยบายพัฒนาพนักงาน โดยมีการจัดอบรม เพื่อทบทวนแนวทางการปฏิบัติงาน และเพิ่มความรู้ความสามารถแก่พนักงาน รวมถึงการสนับสนุนให้มีสภาพแวดล้อมการทำงานและสวัสดิการที่ดี ตลอดจนกำหนดมาตรฐานในการประเมินผลการปฏิบัติงานและผลตอบแทนที่ชัดเจนเป็นธรรม

2. การบริหารความเสี่ยง

คณะกรรมการเห็นว่า บริษัทฯ ได้พิจารณาและประเมินความเสี่ยงที่อาจมีผลกระทบต่อการทำงานอย่างสม่ำเสมอ โดยกำหนดให้มีการประชุมร่วมกันระหว่างฝ่ายบริหาร ฝ่ายปฏิบัติการ ฝ่ายจัดซื้อ และฝ่ายบัญชี เป็นประจำทุกเดือน เพื่อรับทราบปัญหาและกำหนดวิธีการบริหารจัดการร่วมกัน เพื่อควบคุมความเสี่ยงให้อยู่ในระดับที่ยอมรับได้

3. การควบคุมการปฏิบัติงานของฝ่ายบริหาร

คณะกรรมการเห็นว่า บริษัทฯ มีการกำหนดขอบเขตอำนาจหน้าที่ รายละเอียดการอนุมัติของแต่ละระดับอย่างชัดเจน และแยกหน้าที่ความรับผิดชอบในการอนุมัติ การบันทึกบัญชี และข้อมูลสารสนเทศ ออกจากกันโดยเด็ดขาด ทั้งนี้เพื่อเป็นการตรวจสอบซึ่งกันและกัน

4. ระบบสารสนเทศ และการสื่อสารข้อมูล

คณะกรรมการเห็นว่า บริษัทฯ ให้ความสำคัญเกี่ยวกับระบบสารสนเทศ เป็นอย่างมาก โดยบริษัทฯ ได้พัฒนาโปรแกรมการปฏิบัติงาน และรายงานต่าง ๆ เพื่อเพิ่มประสิทธิภาพในการปฏิบัติงาน และสนับสนุนการควบคุมภายใน

สำหรับการสื่อสารข้อมูล บริษัทฯ ได้พัฒนาโปรแกรม Share Point ช่องทางการสื่อสารระหว่างหน่วยงานภายในให้มีประสิทธิภาพยิ่งขึ้น เพื่อให้พนักงานรับทราบนโยบาย และระเบียบปฏิบัติจากส่วนกลาง นอกจากนี้ได้กำหนดให้ทุกสาขามีการทำ KYT เพื่อรับทราบข้อมูลต่างๆเป็นประจำทุกวันก่อนเริ่มปฏิบัติงาน ทั้งนี้เพื่อให้การปฏิบัติงานถูกต้องและเป็นแนวทางเดียวกัน

5. ระบบการติดตาม

คณะกรรมการเห็นว่า บริษัทฯ ได้กำหนดให้มีการประชุมร่วมกันระหว่างฝ่ายบริหาร ฝ่ายปฏิบัติการ ฝ่ายจัดซื้อ และฝ่ายบัญชีเป็นประจำทุกเดือน เพื่อรับทราบและติดตามผลการดำเนินงานอย่างสม่ำเสมอ นอกจากนี้ได้กำหนดให้ฝ่ายตรวจสอบภายในรายงานผลการตรวจสอบ และประเมินระบบการควบคุมภายในของหน่วยงานโดยตรงต่อคณะกรรมการบริหาร และคณะกรรมการตรวจสอบ ทั้งนี้เพื่อให้ผู้ตรวจสอบสามารถปฏิบัติงานได้อย่างอิสระ

คณะกรรมการมีความเห็นว่านอกจากระบบการควบคุมภายในทั้ง 5 ด้านของบริษัทมีความเพียงพอและเหมาะสมแล้ว ยังเห็นว่าบริษัทได้จัดให้มีบุคลากรเพียงพอที่สามารถดำเนินการเกี่ยวกับการควบคุมภายในให้มีประสิทธิภาพ นอกจากนี้ในปีที่ผ่านมาฝ่ายจัดการได้เน้นให้ความรู้ความเข้าใจเกี่ยวกับระบบการควบคุมภายในโดยจัดอบรมให้พนักงานระดับหัวหน้างานของสาขา เพื่อเพิ่มประสิทธิภาพของการดำเนินงานยิ่งขึ้น

สำหรับเรื่องการดูแลทรัพย์สินของบริษัทนั้นคณะกรรมการบริหารได้มอบนโยบายให้แก่ฝ่ายบัญชีและการเงิน ในการตรวจนับทรัพย์สินของบริษัทเป็นประจำอย่างสม่ำเสมอ ทั้งนี้เพื่อตรวจสอบความครบถ้วนถูกต้องของทรัพย์สินของบริษัท นอกจากนี้จากการตรวจสอบงบการเงินของบริษัทประจำปี 2562 โดยผู้สอบบัญชีของบริษัทฯ ได้มีข้อสังเกตเกี่ยวกับระบบการควบคุมภายในของบริษัทแต่ประการใด อีกทั้งมีการบริหารจัดการความเสี่ยงที่พร้อมรองรับได้ทุกสถานการณ์

ความเห็นของคณะกรรมการตรวจสอบ

คณะกรรมการตรวจสอบมีความเห็นเช่นเดียวกับคณะกรรมการบริหาร โดยมีความเห็นว่าระบบการควบคุมภายในของบริษัทมีความเพียงพอและเหมาะสมกับลักษณะของธุรกิจ อยู่ในระดับที่น่าพอใจ มีการบริหารความเสี่ยงในระดับที่ยอมรับได้ มีระบบบัญชีและรายงานทางการเงินที่ถูกต้องเชื่อถือได้ รวมทั้งมีการปฏิบัติตามกฎหมาย ข้อบังคับที่เกี่ยวข้องกับการดำเนินธุรกิจของบริษัท

ข้อมูลหัวหน้างานตรวจสอบภายใน

คณะกรรมการตรวจสอบได้แต่งตั้ง นางสาวสิริวรรณ ภู น่าน ให้ดำรงตำแหน่งหัวหน้างานตรวจสอบภายใน ของบริษัท เนื่องจากมีวุฒิการศึกษา ประสบการณ์ในการตรวจสอบภายใน การฝึกอบรม และมีความเข้าใจในกิจกรรมการดำเนินงานของบริษัท จึงเห็นว่ามีความเหมาะสมที่จะปฏิบัติหน้าที่ดังกล่าวได้อย่างเหมาะสมและเพียงพอ

ทั้งนี้การพิจารณาและอนุมัติแต่งตั้ง ถอดถอน โยกย้ายผู้ดำรงตำแหน่ง หัวหน้างานตรวจสอบภายในของบริษัทจะต้องผ่านการอนุมัติจากคณะกรรมการตรวจสอบ

ประวัติโดยย่อหัวหน้างานตรวจสอบภายใน

ชื่อ-สกุล นางสาวสิริวรรณ ฦ น่าน
ตำแหน่ง ผู้จัดการส่วนสำนักงานตรวจสอบ

ประวัติการศึกษา

- ปริญญาโท เศรษฐศาสตร์ธุรกิจ มหาวิทยาลัยรามคำแหง
- ปริญญาตรี บริหารธุรกิจ (บัญชี) มหาวิทยาลัยเชียงใหม่

ประวัติการอบรม

- หลักสูตร Anti-Corruption : the Practical Guide รุ่น ACPG 46 / 2018 โดยสมาคมส่งเสริมสถาบันกรรมการบริษัทไทย
- Developing Leadership for Finance and Accountion Professionals
- COSO 2013 กรอบแนวทางระบบการควบคุมภายใน COSO 2013 โดยสภาวิชาชีพบัญชี
- การควบคุมภายในสำหรับพนักงานฝ่ายตรวจสอบ
- การประเมินตนเองเพื่อการบริหารความเสี่ยง (CSA) จาก PWC
- ความรู้เกี่ยวกับการใช้โปรแกรม IDEA ในการปฏิบัติงานตรวจสอบ

ประวัติการทำงาน

- ก.ค. 2553 - ปัจจุบัน ผู้จัดการส่วนสำนักงานตรวจสอบ บมจ.สยามโกลบอลเฮ้าส์
- 2538 - มิ.ย. 2553 เจ้าหน้าที่ตรวจสอบภายใน บมจ. ธนาคารทหารไทย

สัดส่วนการถือหุ้นในบริษัท 0.00%

11

นโยบายการจ่ายเงินปันผล



11. นโยบายการจ่ายเงินปันผล

บริษัท มีนโยบายการจ่ายเงินปันผลในแต่ละปีในอัตราไม่น้อยกว่าร้อยละ 30 ของกำไรสุทธิที่เหลือหลังจากหักเงินสำรองต่างๆ ทุกประเภทตามที่ได้กำหนดไว้ในข้อบังคับของบริษัทและตามกฎหมาย หากไม่มีเหตุจำเป็นอื่นใดที่จะต้องใช้จ่ายเงินดังกล่าว และการจ่ายเงินปันผลนั้นไม่มีผลกระทบต่อการดำเนินงานปกติของบริษัทอย่างมีนัยสำคัญ

ประวัติการจ่ายปันผลสำหรับผลประกอบการประจำปี 2559 - 2561 มีดังนี้

	2559	2560	2561
อัตรากำไรสุทธิต่อหุ้น (หน่วย : บาท / หุ้น)	0.4348	0.4199	0.5008
อัตราเงินปันผลต่อหุ้น (หน่วย : บาท / หุ้น)	0.2156	0.2263	0.2556
อัตรการจ่ายเงินปันผลต่อกำไรสุทธิ (%)	55.76	56.74	53.71

หมายเหตุ : ข้อมูลอัตรากำไรสุทธิข้างต้น เป็นข้อมูลกำไรต่อหุ้นขั้นพื้นฐานตามงบการเงินในแต่ละปีนั้น ๆ ซึ่งไม่ได้ปรับปรุงจำนวนหุ้นสามัญของงวดก่อน ๆ อันเนื่องมาจากการเพิ่มทุนจากการจ่ายหุ้นปันผล

12

รายการระหว่างกัน



12. รายการระหว่างกัน

ปี 2562 บริษัทฯ มีรายการธุรกิจที่สำคัญกับบริษัทที่เกี่ยวข้องกัน(เกี่ยวข้องโดยการถือหุ้น หรือ มีผู้ถือหุ้น และ / หรือมีกรรมการร่วมกัน) ซึ่งรายการดังกล่าวเป็นไปตามเงื่อนไขทางการค้า และเกณฑ์ตามที่ตกลงระหว่างกัน โดยรายการระหว่างกันที่เกิดขึ้น ระหว่างปี 2560 - 2562 มีรายละเอียดดังนี้

(หน่วย : ล้านบาท)

ชื่อบริษัท / ลักษณะความสัมพันธ์	รายการ	2562	2561	2560
1. บริษัทอินเตอร์คอนกรีตอุตสาหกรรม จำกัด (อินเตอร์คอนกรีต)				
มีกรรมการร่วมกัน 3 ท่าน และกรรมการดังกล่าว เป็นกลุ่มผู้ถือหุ้นรายใหญ่ของอินเตอร์คอนกรีตโดยถือหุ้นรวมร้อยละ 78.57 คือ	ขายสินค้า	10.10	10.05	9.29
1. นายวิฑูร สุริยวานากุล	ซื้อสินค้า	0.23	-	-
2. นายอนวัช สุริยวานากุล	ลูกหนี้การค้า	0.99	0.50	0.38
3. นางวารุณี สุริยวานากุล	ซื้อสินทรัพย์ (ณ 31 ธ.ค.)	-	0.11	0.16
ความเห็นของคณะกรรมการตรวจสอบ : การทำรายการนี้เป็นการทำรายการที่สมเหตุสมผล และเป็นไปตามลักษณะของการประกอบธุรกิจโดยทั่วไป และเป็นราคาเดียวกับราคาตลาด				
2. บริษัทสยามโกลบอลเอ็นจิเนียริ่ง จำกัด (โกลบอลเอ็นจิเนียริ่ง)				
มีกรรมการร่วมกัน 1 ท่าน คือ นายอนวัช สุริยวานากุล และ กรรมการของบริษัท 3 ท่านเป็นกลุ่มผู้ถือหุ้นของโกลบอลเอ็นจิเนียริ่ง โดยถือหุ้นรวมกันร้อยละ 29.65 คือ	ขายสินค้า	79.29	83.46	79.38
1. นายวิฑูร สุริยวานากุล	ซื้อสินค้า	0.62	-	-
2. นายอนวัช สุริยวานากุล	ลูกหนี้การค้า	0.76	11.57	0.24
3. นางวารุณี สุริยวานากุล	ซื้อสินทรัพย์	385.69	486.03	537.22
	รายจ่ายอื่น	0.72	-	-
	เจ้าหนี้อื่น (ณ 31 ธ.ค.)	135.93	169.09	174.05
ความเห็นของคณะกรรมการตรวจสอบ : การทำรายการนี้เป็นการทำรายการที่สมเหตุสมผล และเป็นไปตามลักษณะของการประกอบธุรกิจโดยทั่วไป และเป็นราคาเดียวกับราคาตลาด				
3. บริษัท สยามคราฟท์อุตสาหกรรม จำกัด				
บริษัทย่อยของ บมจ. ปูนซีเมนต์ไทย	ขายสินค้า	0.06	0.06	0.07
	รายได้อื่น	-	-	0.01
	ลูกหนี้การค้า (ณ 31 ธ.ค.)	-	-	-
ความเห็นของคณะกรรมการตรวจสอบ : การทำรายการนี้เป็นการทำรายการที่สมเหตุสมผล และเป็นไปตามลักษณะของการประกอบธุรกิจโดยทั่วไป และเป็นราคาเดียวกับราคาตลาด				

(หน่วย : ล้านบาท)

ชื่อบริษัท / ลักษณะความสัมพันธ์	รายการ	2562	2561	2560
4. บริษัท โสสุโก้ แอนด์กรุ๊ป (2008) จำกัด บริษัทย่อยของบมจ. ปูนซิเมนต์ไทย	ขายสินค้า	-	0.01	-
	ลูกหนี้การค้า	-	0.12	-
	ซื้อสินค้า	-	73.61	128.49
	เจ้าหนี้การค้า	-	-	1.01
	ลูกหนี้อื่น	-	5.62	-
	รายได้อื่น	-	0.10	-
	รายได้ส่งเสริมการขาย	-	7.30	10.59
	รายได้ส่งเสริม	-	-	-
	การขายค้ำรับ	-	-	4.41
	(ณ 31 ธ.ค.)			
ความเห็นของคณะกรรมการตรวจสอบ : การทำรายการนี้เป็นการทำรายการที่สมเหตุสมผล และเป็นไปตามลักษณะของการประกอบธุรกิจ โดยทั่วไป และเป็นราคาเดียวกับราคาตลาด				
5. บริษัท ไทย-เยอรมัน เซรามิค อินดัสทรี จำกัด (มหาชน) บริษัทย่อยของบมจ. ปูนซิเมนต์ไทย	ขายสินค้า	-	0.01	-
	ลูกหนี้การค้า	-	0.06	-
	ลูกหนี้อื่น	-	0.42	-
	ซื้อสินค้า	-	62.10	160.67
	เจ้าหนี้การค้า	-	-	2.51
	รายได้อื่น	-	0.12	-
	รายได้ส่งเสริมการขาย	-	2.64	12.44
	รายได้ส่งเสริม	-	-	-
	การขายค้ำรับ	-	-	0.35
	(ณ 31 ธ.ค.)			
ความเห็นของคณะกรรมการตรวจสอบ : การทำรายการนี้เป็นการทำรายการที่สมเหตุสมผล และเป็นไปตามลักษณะของการประกอบธุรกิจ โดยทั่วไป และเป็นราคาเดียวกับราคาตลาด				

(หน่วย : ล้านบาท)

ชื่อบริษัท / ลักษณะความสัมพันธ์	รายการ	2562	2561	2560
6. บริษัท เอสซีจี โลจิสติกส์ แมเนจเม้นท์ จำกัด บริษัทย่อยของบจก. ปูนซีเมนต์ไทย	ขายสินค้า	0.13	0.53	0.39
	ซื้อสินค้า	33.63	27.94	69.35
	เจ้าหน้าที่การค้า	0.18	0.35	0.82
	รายได้อื่น	0.40	2.23	-
	รายจ่ายอื่น	0.03	-	-
	(ณ 31 ธ.ค.)			
ความเห็นของคณะกรรมการตรวจสอบ : การทำรายการนี้เป็นการทำรายการที่สมเหตุสมผล และเป็นไปตามลักษณะของการประกอบธุรกิจโดยทั่วไป และเป็นราคาเดียวกับราคาตลาด				
7. บริษัท เซรามิคอุตสาหกรรมไทย จำกัด บริษัทย่อยของบมจ. ปูนซีเมนต์ไทย	ขายสินค้า	-	0.04	-
	ซื้อสินค้า	-	53.75	193.40
	เจ้าหน้าที่การค้า	-	-	1.93
	รายได้ส่งเสริม	-	0.75	2.79
	การขาย			
	รายได้ส่งเสริม	-	-	0.57
	การขายค้ำรับ			
	รายได้อื่น	-	0.18	-
(ณ 31 ธ.ค.)				
ความเห็นของคณะกรรมการตรวจสอบ : การทำรายการนี้เป็นการทำรายการที่สมเหตุสมผล และเป็นไปตามลักษณะของการประกอบธุรกิจโดยทั่วไป และเป็นราคาเดียวกับราคาตลาด				
8. บริษัท สยามซานิทารีแวร์อินดัสทรี จำกัด บริษัทย่อยของบมจ. ปูนซีเมนต์ไทย	เจ้าหน้าที่การค้า	20.26	15.18	15.67
	ซื้อสินค้า	104.11	82.14	77.40
	ขายสินค้า	0.02	0.03	-
	ลูกหนี้อื่น	2.47	1.94	-
	รายได้ส่งเสริม	11.67	7.16	6.76
	การขาย			
	รายได้ส่งเสริม	-	-	2.50
	การขายค้ำรับ			
	รายได้บริหาร	0.11	0.35	-
	คลังสินค้า			
	รายได้อื่น	0.23	0.45	-
(ณ 31 ธ.ค.)				
ความเห็นของคณะกรรมการตรวจสอบ : การทำรายการนี้เป็นทำรายการที่สมเหตุสมผล และเป็นไปตามลักษณะของการประกอบธุรกิจโดยทั่วไป และเป็นราคาเดียวกับราคาตลาด				

(หน่วย : ล้านบาท)

ชื่อบริษัท / ลักษณะความสัมพันธ์	รายการ	2562	2561	2560
9. บริษัท นวพลาสติกอุตสาหกรรม (สระบุรี) จำกัด บริษัทย่อยของ บมจ.ปูนซีเมนต์ไทย	ขายสินค้า	0.01	0.04	-
	ซื้อสินค้า	279.68	236.50	250.40
	เจ้าหน้าที่การค้า	-	8.94	10.97
	ลูกหนี้อื่น	-	2.17	-
	รายได้ส่งเสริม	2.49	4.01	2.09
	การขาย			
	รายได้ส่งเสริม	-	-	2.04
	การขายค้ำรับ			
	รายได้บริหาร	5.01	4.16	-
	คลังสินค้า			
	รายได้อื่น	0.51	5.00	0.60
	(ณ 31 ธ.ค.)			
ความเห็นของคณะกรรมการตรวจสอบ : การทำรายการนี้เป็นการทำรายการที่สมเหตุสมผล และเป็นไปตามลักษณะของการประกอบธุรกิจ โดยทั่วไป และเป็นราคาเดียวกับราคาตลาด				
10. บริษัท เอสซีจี ซีเมนต์ - ผลิตภัณฑ์ก่อสร้าง จำกัด บริษัทย่อยของ บจก. ปูนซีเมนต์ไทย	ขายสินค้า	2.07	4.62	1.91
	ซื้อสินค้า	1,001.57	810.18	699.35
	เจ้าหน้าที่การค้า	15.10	2.71	8.79
	เจ้าหน้าที่อื่น	1.62	0.79	0.79
	ลูกหนี้การค้า	0.01	1.04	-
	ลูกหนี้อื่น	11.36	14.85	-
	ค่าบริหาร	8.84	8.84	8.84
	รายได้ส่งเสริม	59.21	52.54	37.45
	การขาย			
	รายได้ส่งเสริม	-	-	8.28
	การขายค้ำรับ			
	รายได้อื่น	2.01	2.00	-
	รายได้บริหาร	0.75	0.16	-
	คลังสินค้า			
	(ณ 31 ธ.ค.)			
ความเห็นของคณะกรรมการตรวจสอบ : การทำรายการนี้เป็นการทำรายการที่สมเหตุสมผล และเป็นไปตามลักษณะของการประกอบธุรกิจ โดยทั่วไป และเป็นราคาเดียวกับราคาตลาด				

(หน่วย : ล้านบาท)

ชื่อบริษัท / ลักษณะความสัมพันธ์	รายการ	2562	2561	2560
11. บริษัท สุวันนีโฮมเซ็นเตอร์ มหาชน บริษัทร่วมของบจก. โกลบอลเฮ้าส์อินเตอร์เนชั่นแนล	ขายสินค้า รายได้อื่น ลูกหนี้การค้า (ณ 31 ธ.ค.)	- 0.25 0.07	0.72 0.33 0.01	16.47 0.69 0.04
ความเห็นของคณะกรรมการตรวจสอบ : การทำรายการนี้เป็นการทำรายการที่สมเหตุสมผล และเป็นไปตามลักษณะของการประกอบธุรกิจโดยทั่วไป และเป็นราคาเดียวกับราคาตลาด				
12. บริษัท โกลบอลเฮ้าส์ อินเตอร์เนชั่นแนล จำกัด (GBI) กิจการร่วมค้า	ดอกเบี้ยจ่าย ดอกเบี้ยรับ รายได้อื่น ลูกหนี้อื่น เจ้าหนี้อื่น รายจ่ายอื่น (ณ 31 ธ.ค.)	- 0.12 0.24 6.74 - -	3.98 0.06 0.12 6.62 - -	1.29 - 0.10 0.10 0.02 0.02
ความเห็นของคณะกรรมการตรวจสอบ : การทำรายการนี้เป็นการทำรายการที่สมเหตุสมผล และเป็นไปตามลักษณะของการประกอบธุรกิจโดยทั่วไป และเป็นราคาเดียวกับราคาตลาด				
13. Global House (Cambodia) Co., Ltd. บริษัทย่อยของบจก. สยามโกลบอลเฮ้าส์	ลูกหนี้อื่น (ณ 31 ธ.ค.)	-	-	0.01
ความเห็นของคณะกรรมการตรวจสอบ : การทำรายการนี้เป็นการทำรายการที่สมเหตุสมผล และเป็นไปตามลักษณะของการประกอบธุรกิจโดยทั่วไป และเป็นราคาเดียวกับราคาตลาด				
14. SCG Trading Vietnam Co.,Ltd, บริษัทย่อยของบจก. ปูนซีเมนต์ไทย	ซื้อสินค้า (ณ 31 ธ.ค.)	136.61	205.73	126.57
ความเห็นของคณะกรรมการตรวจสอบ : การทำรายการนี้เป็นการทำรายการที่สมเหตุสมผล และเป็นไปตามลักษณะของการประกอบธุรกิจโดยทั่วไป และเป็นราคาเดียวกับราคาตลาด				
15. Lok Chum Teav Kim Heang ผู้ถือหุ้นบริษัทย่อย	รายจ่ายค่าเช่า ค่าเช่าค้างจ่าย (ณ 31 ธ.ค.)	21.80 33.34	22.75 41.90	17.31 17.17
ความเห็นของคณะกรรมการตรวจสอบ : การทำรายการนี้เป็นการทำรายการที่สมเหตุสมผล และเป็นราคาตามสัญญา				

(หน่วย : ล้านบาท)

ชื่อบริษัท / ลักษณะความสัมพันธ์	รายการ	2562	2561	2560
16. บริษัท เอสซีจี เซรามิกส์ จำกัด (มหาชน) บริษัทย่อยของ บมจ. ปูนซีเมนต์ไทย	ขายสินค้า	0.14	0.03	-
	รายได้อื่น	0.14	-	-
	ซื้อสินค้า	556.48	148.43	-
	เจ้าหน้าที่การค้า	36.09	42.23	-
	ลูกหนี้การค้า	-	0.01	-
	ลูกหนี้อื่น	4.90	6.43	-
	รายได้ส่งเสริมการขาย	26.43	14.83	-
	(ณ 31 ธ.ค.)			
ความเห็นของคณะกรรมการตรวจสอบ : การทำรายการนี้เป็นการทำรายการที่สมเหตุสมผล และเป็นไปตามลักษณะของการประกอบธุรกิจโดยทั่วไป และเป็นราคาเดียวกับราคาตลาด				
17. บริษัท เอสซีจี เอ็กซ์พีเรียนซ์ จำกัด บริษัทย่อยของ บมจ. เอสซีจี ดิสทริบิวชั่น	ขายสินค้า	1.38	-	-
	รายได้อื่น	0.68	-	-
	ลูกหนี้การค้า	0.02	-	-
	(ณ 31 ธ.ค.)			
ความเห็นของคณะกรรมการตรวจสอบ การทำรายการนี้เป็นการทำรายการที่สมเหตุสมผล และเป็นไปตามลักษณะของการประกอบธุรกิจโดยทั่วไป และเป็นราคาเดียวกับราคาตลาด				

ความเห็นของคณะกรรมการตรวจสอบ

ในการประชุมคณะกรรมการตรวจสอบครั้งที่ 1 / 2563 เมื่อวันที่ 24 กุมภาพันธ์ 2563 คณะกรรมการตรวจสอบได้พิจารณาให้ความเห็นเกี่ยวกับรายการระหว่างกันของบริษัทกับบุคคลที่อาจมีความขัดแย้งทางผลประโยชน์ มีส่วนได้เสีย หรืออาจมีความขัดแย้งทางผลประโยชน์ในอนาคต ตามประกาศคณะกรรมการกำกับหลักทรัพย์และตลาดหลักทรัพย์ ซึ่งในที่ประชุมได้พิจารณาแล้ว มีมติเป็นเอกฉันท์ให้ความเห็นว่า รายการระหว่างกันต่าง ๆ ดังกล่าว เป็นรายการที่มีสมเหตุสมผล มีการกำหนดราคาและเงื่อนไขอื่น ๆ ตามราคาตลาดเช่นเดียวกับการกำหนดราคาให้กับบุคคลหรือกิจการอื่นที่ไม่เกี่ยวข้องกัน และไม่มีการถ่ายเทผลประโยชน์ระหว่างบริษัทและบุคคลที่อาจมีความขัดแย้งดังกล่าว

มาตรการหรือขั้นตอนการอนุมัติการทำรายการระหว่างกัน

ในการประชุมคณะกรรมการบริษัท ครั้งที่ 4 / 2551 เมื่อวันที่ 11 สิงหาคม 2551 คณะกรรมการบริษัทได้พิจารณาอนุมัติหลักการเกี่ยวกับข้อตกลงทางการค้าที่มีเงื่อนไขการค้าโดยทั่วไป ในการทำธุรกรรมระหว่างบริษัท กับ กรรมการ ผู้บริหาร หรือบุคคลที่มีความเกี่ยวข้อง โดยได้มีการกำหนดให้การทำรายการระหว่างกันของบริษัทกับบุคคลที่อาจมีความขัดแย้งจะต้องเป็นไปตามเงื่อนไขการค้าปกติหรือราคาตลาด ภายใต้เงื่อนไขที่สมเหตุสมผล สามารถตรวจสอบได้ และไม่ก่อให้เกิดการถ่ายเทผลประโยชน์ โดยในกรณีของการทำรายการระหว่างกันที่เป็นไปตามการค้าปกติ ฝ่ายบริหารสามารถดำเนินการได้ตามปกติภายใต้หลักการที่ทางคณะกรรมการบริษัทได้พิจารณาอนุมัติไว้ตามมติการประชุมในวันดังกล่าว ทั้งนี้ทางบริษัทจะจัดทำรายงานสรุปการทำธุรกรรมที่มีขนาดเกินกว่าสิบล้านบาทขึ้นไป เพื่อรายงานในการประชุมคณะกรรมการบริษัททุกไตรมาสหรือตามความประสงค์ของคณะกรรมการบริษัท อย่างไรก็ตามแม้การทำธุรกรรมนั้นจะมีมูลค่าไม่เกิน 10.00 ล้านบาท ฝ่ายบริหารก็จะแจ้งให้ที่ประชุมคณะกรรมการตรวจสอบทราบทุกไตรมาสเช่นกัน

สำหรับในกรณีที่การทำรายการระหว่างกันไม่เป็นรายการทางการค้าปกติ จะกำหนดให้ต้องนำเสนอต่อคณะกรรมการตรวจสอบพิจารณาความเหมาะสมก่อนการเข้าทำรายการ ทั้งนี้หากคณะกรรมการตรวจสอบไม่มีความชำนาญในการพิจารณารายการดังกล่าว บริษัทจะพิจารณาให้ผู้ประเมินราคาอิสระ หรือผู้เชี่ยวชาญเฉพาะด้านนั้น ๆ เป็นผู้ให้ความเห็นเกี่ยวกับรายการระหว่างกันดังกล่าวต่อคณะกรรมการตรวจสอบ เพื่อให้คณะกรรมการตรวจสอบใช้ในการประกอบการตัดสินใจและให้ความเห็นต่อ คณะกรรมการบริษัท หรือผู้ถือหุ้นตามแต่กรณีเพื่อนุมัติรายการดังกล่าวก่อนการเข้าทำรายการ ทั้งนี้การพิจารณาอนุมัติการทำรายการระหว่างกันดังกล่าวต้องปฏิบัติให้เป็นไปตามกฎหมายว่าด้วยหลักทรัพย์และตลาดหลักทรัพย์ และข้อบังคับ ประกาศ คำสั่ง หรือข้อกำหนดของตลาดหลักทรัพย์แห่งประเทศไทย ซึ่งผู้ที่อาจมีความขัดแย้งหรือมีส่วนได้เสียในการทำรายการระหว่างกันจะไม่มีสิทธิออกเสียงลงมติในการทำรายการระหว่างกันนั้น ๆ

นโยบายหรือแนวโน้มนการทำรายการระหว่างกันในอนาคต

ในอนาคตหากบริษัทมีความจำเป็นต้องทำรายการระหว่างกันกับบุคคลที่อาจมีความขัดแย้งทางผลประโยชน์กับบริษัท บริษัทมีนโยบายที่จะกำหนดเงื่อนไขต่าง ๆ ให้เป็นไปตามลักษณะการดำเนินการค้าปกติและเป็นราคาตลาดซึ่งสามารถเปรียบเทียบได้กับราคาที่เกิดขึ้นกับบุคคลภายนอกหรือเป็นราคาตามที่ตกลงกันไว้ ทั้งนี้บริษัทจะได้ให้คณะกรรมการตรวจสอบหรือผู้สอบบัญชีของบริษัท หรือผู้เชี่ยวชาญอิสระ พิจารณาตรวจสอบและให้ความเห็นถึงความสมเหตุสมผลของการทำรายการและความเหมาะสมของราคาด้วย รายการระหว่างกันที่อาจเกิดขึ้นในอนาคตนั้น กรรมการจะต้องปฏิบัติตามระเบียบต่าง ๆ ที่ได้กำหนดขึ้นและกรรมการจะต้องไม่อนุมัติรายการใด ๆ ที่ตนหรือบุคคลที่อาจมีความขัดแย้งทางผลประโยชน์ ในลักษณะอื่นใดกับบริษัทและจะต้องเปิดเผยรายการดังกล่าวต่อคณะกรรมการบริษัทเพื่อให้คณะกรรมการบริษัทพิจารณา ซึ่งบริษัทจะต้องปฏิบัติให้เป็นไปตามกฎหมายว่าด้วยหลักทรัพย์และตลาดหลักทรัพย์ และข้อบังคับ ประกาศ คำสั่ง หรือข้อกำหนดของตลาดหลักทรัพย์แห่งประเทศไทย รวมถึงการปฏิบัติตามข้อกำหนดเกี่ยวกับการเปิดเผยข้อมูลการทำรายการที่เกี่ยวข้องกัน และการได้มาหรือจำหน่ายไปซึ่งทรัพย์สินของบริษัทหรือบริษัทย่อย และบริษัทจะไม่ทำรายการระหว่างกันกับบริษัทที่เกี่ยวข้องที่ไม่ใช่การดำเนินธุรกิจตามปกติของบริษัทอีกต่อไป

ทั้งนี้หากมีรายการระหว่างกันของบริษัท สยามโกลบอลเฮ้าส์ จำกัด (มหาชน) เกิดขึ้นกับบุคคลที่อาจมีความขัดแย้งทางผลประโยชน์หรือมีส่วนได้เสีย หรืออาจมีความขัดแย้งทางผลประโยชน์ในอนาคต บริษัทจะได้ให้คณะกรรมการตรวจสอบ เป็นผู้ให้ความเห็นเกี่ยวกับราคา อัตราค่าตอบแทน รวมทั้งความจำเป็นและความเหมาะสมของรายการนั้น ในกรณีที่คณะกรรมการตรวจสอบไม่มีความชำนาญในการพิจารณารายการระหว่างกันที่อาจเกิดขึ้น บริษัทจะได้ให้ผู้เชี่ยวชาญอิสระหรือผู้สอบบัญชีของบริษัทเป็นผู้ให้ความเห็นเกี่ยวกับรายการระหว่างกันดังกล่าว เพื่อนำไปใช้ประกอบการตัดสินใจของคณะกรรมการ หรือผู้ถือหุ้นตามแต่กรณี ทั้งนี้บริษัทจะเปิดเผยรายการระหว่างกันไว้ในหมายเหตุประกอบงบการเงินที่ได้รับการตรวจสอบจากผู้สอบบัญชีของบริษัท แบบแสดงรายการข้อมูลประจำปี (56-1) และรายงานประจำปีของบริษัท (56-2)

มาตรการคุ้มครองผู้ลงทุน

เพื่อเป็นการคุ้มครองผู้ลงทุน ในอนาคตถ้ามีรายการระหว่างกันของบริษัทเกิดขึ้นกับบุคคลที่อาจมีความขัดแย้งทางผลประโยชน์มีส่วนได้ส่วนเสีย หรืออาจมีความขัดแย้งทางผลประโยชน์ในอนาคต บริษัทจะจัดให้ผ่านที่ประชุมคณะกรรมการที่มีกรรมการตรวจสอบเข้าร่วมประชุม เพื่อดูแลให้รายการระหว่างกันเป็นไปอย่างยุติธรรมและมีนโยบายการกำหนดราคาที่เหมาะสม โดยคณะกรรมการบริษัทจะต้องปฏิบัติหน้าที่ให้เป็นไปตามกฎหมายว่าด้วยหลักทรัพย์และตลาดหลักทรัพย์ และข้อบังคับ ประกาศ ข้อกำหนดของตลาดหลักทรัพย์แห่งประเทศไทย รวมถึงการปฏิบัติตามข้อกำหนดเกี่ยวกับการเปิดเผยข้อมูลการทำรายการที่เกี่ยวข้องกัน และการได้มาหรือจำหน่ายทรัพย์สินที่สำคัญของบริษัทจดทะเบียนอย่างเคร่งครัด

13

คำอธิบายและการวิเคราะห์ฐานะการเงิน
และผลการดำเนินงาน



13. คำอธิบายและการวิเคราะห์ฐานะการเงินและผลการดำเนินงาน

ภาพรวมของผลการดำเนินงานที่ผ่านมา

ตลอดระยะเวลา 3 ปี ที่ผ่านมา ตั้งแต่ปี 2560 - 2562 บริษัทมีผลการดำเนินงานที่ต่อเนื่อง เป็นผลมาจากการเพิ่มขึ้นของยอดขายในสาขาเดิมและการเปิดสาขาใหม่อย่างต่อเนื่อง รวมถึงการใช้กลยุทธ์การเพิ่มสัดส่วนของการขายสินค้า HOUSE BRAND แม้ว่าในช่วงเวลาที่ผ่านมามีเศรษฐกิจของประเทศไทยจะได้รับผลกระทบจากการเปลี่ยนแปลงทางการเมือง รวมถึงภัยธรรมชาติในบางพื้นที่ซึ่ง ล้วนแล้วแต่ส่งผลกระทบต่อทุกภาคธุรกิจ แต่เหตุการณ์ดังกล่าวที่เกิดขึ้นนั้นไม่ได้ส่งผลกระทบต่อให้บริษัทเปลี่ยนแปลงแผนในระยะยาวของบริษัท ที่ต้องการจะขยายสาขาให้ครอบคลุมทุกพื้นที่ในประเทศ ดังจะเห็นได้จากจำนวนสาขา ณ สิ้นปี 2562 ที่เพิ่มเป็น 66 สาขา จาก 55 สาขา ณ สิ้นปี 2560 โดย 14 สาขา ที่เปิดภายในระยะเวลา 2 ปี ที่ผ่านมา ได้แก่ สาขาพัทลุง โชคชัย (จ.นครราชสีมา) เทพารักษ์ (จ.สมุทรปราการ) พระนครศรีอยุธยา ชัยนาท ด่านขุนทด (จ.นครราชสีมา) ผาง (จ.เชียงใหม่) แม่ฮ่องสอน นางรอง (จ.บุรีรัมย์) สตูล ภูเก็ต กันทรลักษ์ (จ.ศรีสะเกษ) แม่สาย (จ.เชียงราย) และกระทุ่มแบน (จ.สมุทรสาคร)

นอกจากนโยบายการขยายสาขาในประเทศอย่างต่อเนื่องแล้ว บริษัทมีนโยบายขยายสาขาไปยังประเทศเพื่อนบ้าน โดยปลายปี 2561 บริษัทได้เปิดดำเนินการสาขาของบริษัทย่อย GLOBAL HOUSE (CAMBODIA) Co., LTD อย่างเป็นทางการในกรุงพนมเปญ ซึ่งเป็นศูนย์รวมสินค้าประเภทวัสดุก่อสร้างและสินค้าตกแต่งบ้านแห่งแรกในกัมพูชา

สำหรับผลการดำเนินงาน ประจำปี 2562 บริษัทมีผลกำไรสุทธิ (งบการเงินรวม) เท่ากับ 2,114.08 ล้านบาท เพิ่มขึ้น 123.41 ล้านบาท หรือเพิ่มขึ้น ร้อยละ 6.20 เมื่อเทียบกับปี 2561 และหากเปรียบเทียบกับยอดขาย คิดเป็นร้อยละ 7.53 ของยอดขาย โดยมีปัจจัยหลักมาจากการปรับกลยุทธ์การดำเนินงานให้สอดคล้องกับสถานะเศรษฐกิจ

ภาพรวมผลการดำเนินงานระหว่างปี 2560 - 2562

รายได้รวม

หน่วย : ล้านบาท

รายการ	2562		2561		2560	
	จำนวน	%	จำนวน	%	จำนวน	%
1. รายได้จากการขาย	27,482.16	94.17	25,336.49	96.47	20,830.56	96.65
• กลุ่มสินค้าโครงสร้าง	10,439.47	35.77	9,746.65	37.11	8,507.35	39.47
• กลุ่มสินค้าตกแต่ง	17,042.69	58.40	15,589.84	59.36	12,323.21	57.18
2. รายได้อื่น	1,094.75	3.75	860.00	3.28	721.62	3.35
3. รายได้จากบริษัทย่อย	605.37	2.08	65.92	0.25	-	-
รวมรายได้	29,182.28	100.00	26,262.41	100.00	21,552.18	100.00

บริษัทฯ มีรายได้รวมตลอดระยะเวลา 3 ปีที่ผ่านมาตั้งแต่ปี 2560 -2562 ดังนี้ ปี 2560 จำนวน 21,552.18 ล้านบาท ปี 2561 จำนวน 26,262.41 ล้านบาทและปี 2562 จำนวน 29,182.28 ล้านบาท ซึ่งเป็นผลจากการดำเนินงานของสาขาเดิม และการขยายสาขาใหม่เพิ่มขึ้นอย่างต่อเนื่องทุกปี โดยรายได้รวมของบริษัทประกอบด้วย

- รายได้จากการขาย ซึ่งสามารถแบ่งกลุ่มสินค้าออกเป็น 2 กลุ่มใหญ่ คือ กลุ่มสินค้าโครงสร้าง และกลุ่มสินค้าตกแต่งบ้าน
- รายได้อื่น ๆ มาจากรายได้จากโครงการส่งเสริมการขาย และรายได้ค่าบริการอื่น

ต้นทุนในการจัดจำหน่ายและค่าใช้จ่ายในการบริหาร

บริษัทมีสัดส่วนต้นทุนขายสำหรับปี 2560 - 2562 เมื่อเทียบกับรายได้รวมเท่ากับ ร้อยละ 76.76 ร้อยละ 76.52 และร้อยละ 76.41 ตามลำดับ สำหรับค่าใช้จ่ายในการขายและบริหาร ปี 2560- 2562 เท่ากับ 2,865.09 ล้านบาท 3,467.20 ล้านบาท และ 4,037.62 ล้านบาท ตามลำดับ โดยสาเหตุหลักของการเพิ่มขึ้นของค่าใช้จ่ายในการขายและบริหาร คือการเพิ่มขึ้นของค่าใช้จ่ายกลุ่มเงินเดือนพนักงานของสาขาที่เปิดใหม่ จาก 55 สาขา ในปี 2560 เพิ่มขึ้นเป็น 66 สาขา ในปี 2562

นอกจากนี้ปี 2562 บริษัทได้ตั้งประมาณการประมาณการหนี้สินผลประโยชน์พนักงานตามกฎหมายที่เปลี่ยนแปลงการจ่ายเงินชดเชยจาก 300 วัน เป็น 400 วัน จำนวน 12.56 ล้านบาท, การรับรู้ผลขาดทุนจากเหตุการณ์ไฟไหม้สาขาลำพูน จำนวน 20.70 ล้านบาท อย่างไรก็ตาม ค่าใช้จ่ายส่วนนี้อยู่ภายใต้ความคุ้มครองของบริษัทประกันภัย ที่บริษัทได้จัดทำไว้ ซึ่งปัจจุบัน บริษัทอยู่ระหว่างรอรับค่าสินไหมทดแทนทั้งจำนวน และ การตั้งประมาณการสินค้าล้าสมัยและเคลื่อนไหวซ้ำเพิ่มขึ้น จำนวน 10.00 ล้านบาท

กำไรขั้นต้น

บริษัทมีกำไรขั้นต้น ตลอดระยะเวลา 3 ปี ที่ผ่านมา ตั้งแต่ปี 2560 - 2562 ดังนี้ ปี 2560 จำนวน 4,286.91 ล้านบาท ปี 2561 จำนวน 5,305.93 ล้านบาท และปี 2562 จำนวน 5,782.52 ล้านบาท

เมื่อพิจารณาเปรียบเทียบกับรายได้จากการขาย จะทำให้บริษัทมีอัตรากำไรขั้นต้นระหว่างปี 2560 - 2562 เท่ากับร้อยละ 20.58 ร้อยละ 20.89 และ ร้อยละ 20.59 ตามลำดับ ซึ่งมีสัดส่วนเพิ่มขึ้นมาโดยตลอด เนื่องจากการเพิ่มสัดส่วนการขายสินค้า HOUSE BRAND ของบริษัทเป็นหลัก

กำไรสุทธิ

บริษัทมีกำไรสุทธิจากการดำเนินงาน ตลอดระยะเวลา 3 ปี ที่ผ่านมา ตั้งแต่ปี 2560 - 2562 ดังนี้ ปี 2560 เท่ากับ 1,602.09 ล้านบาท ปี 2561 เท่ากับ 1,990.66 ล้านบาท และปี 2562 เท่ากับ 2,114.08 ล้านบาท

เมื่อพิจารณาเปรียบเทียบกับรายได้รวม จะทำให้บริษัทมีอัตรากำไรสุทธิสำหรับรอบระยะเวลาบัญชี ปี 2560 - 2562 เท่ากับ ร้อยละ 7.43 ร้อยละ 7.58 และ ร้อยละ 7.24 ตามลำดับ โดยมีปัจจัยหลักมาจากการปรับกลยุทธ์การดำเนินงานให้สอดคล้องกับสภาวะเศรษฐกิจ และประสิทธิภาพในการบริหารค่าใช้จ่ายของบริษัท

สินทรัพย์รวม

สินทรัพย์รวมของบริษัทในงวดบัญชีปี 2560- 2562 เท่ากับ 28,229.56 ล้านบาท 31,016.98 ล้านบาท และ 35,986.39 ล้านบาท ตามลำดับ โดยการเปลี่ยนแปลงของสินทรัพย์รวมมีสาเหตุสำคัญมาจาก

- 1) เงินสดและรายการเทียบเท่าเงินสด ณ 31 ธันวาคม 2560 เท่ากับ 346.97 ล้านบาท 31 ธันวาคม 2561 เท่ากับ 661.60 ล้านบาท และ 31 ธันวาคม 2562 เท่ากับ 1,299.27 ล้านบาท
- 2) ลูกหนี้การค้า ณ 31 ธันวาคม 2560 เท่ากับ 33.85 ล้านบาท 31 ธันวาคม 2561 เท่ากับ 161.20 ล้านบาทและ ณ 31 ธันวาคม 2562 เท่ากับ 159.45 ล้านบาท โดยบริษัทยังคงเน้นการขายสินค้าเป็นเงินสด ควบคู่ไปกับนโยบายการพิจารณาวงเงินเครดิตที่เข้มงวด อาทิ มีหนังสือค้ำประกันวงเงินเครดิตจากธนาคารที่น่าเชื่อถือ และนโยบายการติดตามการชำระหนี้อย่างใกล้ชิด เพื่อลดความเสี่ยงจากการผิดนัดชำระหนี้
- 3) สินค้าคงเหลือ ณ 31 ธันวาคม 2560 เท่ากับ 12,603.61 ล้านบาท 31 ธันวาคม 2561 เท่ากับ 13,297.75 ล้านบาท และ 31 ธันวาคม 2562 เท่ากับ 15,602.53 ล้านบาท โดยมูลค่าสินค้าคงเหลือที่เพิ่มขึ้นเกิดจากการเปิดสาขาเพิ่มเติม
- 4) ที่ดิน อาคาร และอุปกรณ์สุทธิ ณ 31 ธันวาคม 2560 เท่ากับ 12,491.83 ล้านบาท 31 ธันวาคม 2561 เท่ากับ 13,958.58 ล้านบาท และ 31 ธันวาคม 2562 เท่ากับ 16,105.03 ล้านบาท รวมถึง ที่ดินที่ยังไม่ได้ใช้ในการดำเนินงาน ณ 31 ธันวาคม 2560 เท่ากับ 500.36 ล้านบาท ณ 31 ธันวาคม 2561 เท่ากับ 500.36 ล้านบาท และ ณ 31 ธันวาคม 2562 เท่ากับ 500.36 ล้านบาท ทั้งนี้มีสาเหตุจากการลงทุนเพื่อขยายสาขาเพิ่มขึ้นทุกปี และไม่มีเรื่องการค้าราคาใหม่แล้ว

หนี้สิน

บริษัทมีหนี้สินรวม ณ 31 ธันวาคม 2560 เท่ากับ 14,849.46 ล้านบาท 31 ธันวาคม 2561 เท่ากับ 16,130.62 ล้านบาทและ 31 ธันวาคม 2562 เท่ากับ 19,855.47 ล้านบาท ซึ่งเมื่อเปรียบเทียบกับส่วนของผู้ถือหุ้น ณ วันที่เดียวกันพบว่ามียอดตราส่วนของหนี้สินต่อส่วนของผู้ถือหุ้นเป็น 1.11, 1.08 และ 1.23 เท่า ตามลำดับ

ส่วนของผู้ถือหุ้น

บริษัทมีส่วนของผู้ถือหุ้น 31 ธันวาคม 2560 เท่ากับ 13,380.10 ล้านบาท 31 ธันวาคม 2561 เท่ากับ 14,886.37 ล้านบาทและ 31 ธันวาคม 2562 เท่ากับ 16,130.92 ล้านบาท โดยในปี 2562 บริษัทได้เพิ่มทุนจดทะเบียนเป็น 4,201,543,026.00 บาท โดยเป็นทุนที่ออกและเรียกชำระแล้วจำนวน 4,201,540,599.00 บาท ณ 31 ธันวาคม 2562 บริษัทมีกำไรสะสมที่จัดสรรเป็นสำรองตามกฎหมายเท่ากับ 484.18 ล้านบาท และส่วนของกำไรสะสมที่ยังไม่ได้จัดสรรจำนวน 6,507.73 ล้านบาท ส่วนของผู้ถือหุ้นเพิ่มขึ้นจากสิ้นปี 2561 ประมาณร้อยละ 8.36

กระแสเงินสด

หน่วย : ล้านบาท

รายการ	งบการเงินรวม		งบการเงินเฉพาะกิจการ	
	2562	2561	2562	2561
กระแสเงินสดจากกิจกรรมดำเนินงาน	1,530.20	2,252.80	1,521.61	2,359.80
กระแสเงินสดจากกิจกรรมลงทุน	(2,862.56)	(2,257.10)	(2,864.37)	(2,425.14)
กระแสเงินสดจากกิจกรรมจัดหาเงิน	1,981.56	317.92	1,981.56	317.92
ผลกระทบจากการแปลงค่างบการเงิน	(11.53)	1.00	-	-
เงินสดและรายการเทียบเท่าเงินสดเพิ่มขึ้น - สุทธิ	637.67	314.62	638.80	252.58

ณ 31 ธันวาคม 2562 บริษัทมีเงินสดและรายการเทียบเท่าเงินสด เท่ากับ 1,299.27 ล้านบาท เพิ่มขึ้นจาก 31 ธันวาคม 2561 จำนวน 637.67 ล้านบาท เนื่องจากกิจกรรมดังนี้

ในปี 2562 บริษัทมีกำไรก่อนการเปลี่ยนแปลงในสินทรัพย์และหนี้สินดำเนินงาน จำนวน 3,891.06 ล้านบาท โดยเกิดจากการใช้ไปในเงินทุนหมุนเวียน จำนวนทั้งสิ้น 1,893.79 ล้านบาท และมีการชำระภาษีเงินได้ระหว่างปีรวม 467.07 ล้านบาท ทำให้บริษัทมีกระแสเงินสดสุทธิได้มาจากกิจกรรมการดำเนินงาน จำนวน 1,530.20 ล้านบาท

กระแสเงินสดสุทธิใช้ไปในกิจกรรมลงทุน 2,862.56 ล้านบาท ประกอบด้วยรายการสำคัญ ได้แก่ การลงทุนเพื่อซื้อที่ดิน อาคาร และอุปกรณ์มูลค่า 2,872.00 ล้านบาท และโปรแกรมคอมพิวเตอร์ 10.34 ล้านบาท

กระแสเงินสดสุทธิได้มาจากกิจกรรมจัดหาเงิน 1,981.56 ล้านบาท เนื่องจากบริษัทได้ชำระคืนเงินกู้ยืมระยะยาวจากสถาบันการเงิน 1,328.33 ล้านบาท และมีการจ่ายเงินปันผล 822.53 ล้านบาท ทั้งนี้บริษัทได้เบิกใช้เงินกู้ยืมระยะสั้นจากสถาบันการเงินเพิ่มขึ้น 4,179.15 ล้านบาท และเงินกู้ยืมระยะยาวเพิ่มขึ้น 223.00 ล้านบาท

ปัจจัยที่อาจส่งผลกระทบต่อผลการดำเนินงานในอนาคต

ปัจจัยสำคัญที่อาจมีผลกระทบต่อการทำงานของบริษัทฯ ในอนาคต มี 4 ปัจจัยดังนี้

1. ความผันผวนของเศรษฐกิจภายในประเทศ

ในปัจจุบันนักวิชาการและผู้เชี่ยวชาญด้านเศรษฐกิจจากหลายแห่ง ได้ให้ความเห็นถึงสภาพเศรษฐกิจของประเทศไทยว่าอาจมีการชะลอตัวจากปัจจัยหลายๆ อย่าง โดยเฉพาะปัญหาภัยแล้งในหลายภูมิภาคของประเทศ ที่จะส่งผลถึงรายได้และการใช้จ่ายใช้สอยของภาคประชาชนภายในประเทศ รวมถึงความเชื่อมั่นในการลงทุนของภาคเอกชน ซึ่งในช่วงที่ผ่านมา บริษัทได้ทำการติดตามสถานการณ์ต่าง ๆ และวิเคราะห์ผลกระทบต่อยอดขายของบริษัทอย่างต่อเนื่อง โดยบริษัทยังคงเชื่อมั่นในฐานะการเงินที่แข็งแกร่งของบริษัทว่าพร้อมจะรองรับแผนระยะยาวของบริษัทที่ต้องการจะขยายสาขาให้ครอบคลุมทั่วประเทศไทย และประเทศต่างๆ ในอาเซียน นอกจากนี้บริษัทได้ลงทุนสร้างศูนย์กระจายสินค้าในพื้นที่ จังหวัดพระนครศรีอยุธยา เพื่อเพิ่มประสิทธิภาพในการบริหาร Supply chain ซึ่งจะช่วยเพิ่มความสามารถในการทำกำไรของบริษัทในระยะยาวซึ่งเปิดดำเนินการแล้วในเดือนตุลาคม 2560

2. ความผันผวนของอัตราแลกเปลี่ยน

จากการที่บริษัทได้นำเข้าสินค้าจากต่างประเทศเพื่อจำหน่าย ความผันผวนของอัตราแลกเปลี่ยนเป็นปัจจัยเสี่ยงสำคัญปัจจัยหนึ่งของการดำเนินธุรกิจ โดยในการประชุมผู้บริหารรายเดือนของบริษัทได้มีการติดตามสถานการณ์ทางเศรษฐกิจและการเงิน สำหรับการประเมินความเสี่ยงและผลกระทบจากอัตราแลกเปลี่ยน พร้อมทั้งกำหนดแนวทาง ในการป้องกันความเสี่ยงจากอัตราแลกเปลี่ยนอย่างต่อเนื่อง

3. การแข่งขันในอุตสาหกรรม

ในช่วง 3 ปีที่ผ่านมา มีการเร่งขยายสาขาของคู่แข่งหลายราย รวมถึงการที่มีผู้ประกอบการรายใหม่เข้ามาในตลาด ทำให้การแข่งขันในการดำเนินธุรกิจของบริษัทมีความท้าทายและเข้มข้นมากยิ่งขึ้น โดยบริษัทจะยังคงมุ่งเน้นในการนำเสนอสินค้า ที่เกี่ยวกับวัสดุก่อสร้าง และที่อยู่อาศัยให้เหมาะสมกับลูกค้าเป้าหมายของบริษัท ตรงตามนโยบาย “ครบ หลากหลาย ให้บ้านคุณ” นอกจากนี้ บริษัทจะยังคงมุ่งเน้นสร้างความแตกต่างจากการบริการและความรู้ในตัวสินค้าของพนักงาน เพื่อดึงดูดให้ลูกค้าอยู่กับบริษัทในระยะยาวต่อไป

ในปี 2562 บริษัทฯ ได้ดำเนินการปรับปรุงสาขาเดิมทั้งหมด เพื่อปรับบรรยากาศและแสงสว่างภายในร้านให้พร้อมรับกับการเปลี่ยนแปลงพฤติกรรมของผู้บริโภค และ Generation นอกจากนี้ยังได้นำระบบอัตโนมัติมาประยุกต์ใช้กับระบบค้าปลีกในเรื่อง Digital Transformation และการพัฒนาระบบ IT ต่างๆ ภายในบริษัทอย่างต่อเนื่อง เพื่อเพิ่มศักยภาพในการแข่งขันในอุตสาหกรรม

4. การสรรหาทรัพยากรบุคคล

ปัจจุบันบริษัทอยู่ในช่วงของการขยายกิจการให้มีสาขารอบคลุมทั่วประเทศไทย บริษัทตระหนักดีว่าการสรรหา การพัฒนา และการดูแลรักษาให้บุคลากรในหน่วยงานต่างๆ อยู่กับบริษัทในระยะยาวเป็นเรื่องที่สำคัญเป็นอย่างมาก โดยบริษัทได้มีการพัฒนาหลักสูตรในการฝึกอบรมพนักงาน รวมถึงมีการกำหนดนโยบายการบริหารบุคคลของบริษัท ร่วมกับบริษัทเอสซีจี ดิสทริบิวชั่น จำกัด ซึ่งเป็น Strategic partner ของบริษัท โดยบริษัทมีความมั่นใจเป็นอย่างยิ่งว่าจะสามารถสรรหาและพัฒนาบุคลากรเพื่อรองรับการขยายตัวในอัตราที่สูงของบริษัทได้อย่างไม่มีปัญหา

14

รายงานของคณะกรรมการตรวจสอบ
และบริหารความเสี่ยง



14. รายงานของคณะกรรมการตรวจสอบและบริหารความเสี่ยง

เรียน ท่านผู้ถือหุ้น

คณะกรรมการตรวจสอบและบริหารความเสี่ยงของบริษัท สยามโกลบอลเฮ้าส์ จำกัด (มหาชน) ประกอบด้วยกรรมการอิสระจำนวน 3 ท่าน ซึ่งเป็นผู้ทรงคุณวุฒิ และมีประสบการณ์หลายด้าน ทั้งด้านบัญชีและการเงิน ด้านบริหารความเสี่ยง ด้านกฎหมาย และด้านบริหารองค์กร รวมทั้งมีความเป็นอิสระตามข้อกำหนดของตลาดหลักทรัพย์แห่งประเทศไทย ดังนี้

- | | | | |
|------------------|----------------|---------|---|
| 1. นายไพโรจน์ | เจือประทุม | ตำแหน่ง | ประธานกรรมการตรวจสอบและบริหารความเสี่ยง |
| 2. ดร.วงศ์ศักดิ์ | สวัสดิ์พาณิชย์ | ตำแหน่ง | กรรมการตรวจสอบและบริหารความเสี่ยง |
| 3. ดร.บุญชัย | พิทักษ์ดำรงกิจ | ตำแหน่ง | กรรมการตรวจสอบและบริหารความเสี่ยง |

ระหว่างปีมีการเปลี่ยนแปลงกรรมการตรวจสอบและบริหารความเสี่ยง โดย รศ.พรสิริ ทิววรรณวงศ์ และนายพรศักดิ์ ศักดิ์พันธ์พนม ครบวาระในการประชุมสามัญผู้ถือหุ้นประจำปี 2562

ในปี 2562 คณะกรรมการตรวจสอบและบริหารความเสี่ยงได้ปฏิบัติหน้าที่ตามขอบเขตที่กำหนดไว้ในกฎบัตรของคณะกรรมการตรวจสอบ และหน้าที่ตามที่ได้รับมอบหมายจากคณะกรรมการบริษัทฯ อย่างครบถ้วน โดยมีการประชุมร่วมกันทั้งหมด 5 ครั้ง ซึ่งสามารถสรุปสาระสำคัญได้ ดังนี้

1. สอบทานงบการเงินรายไตรมาส และงบการเงินประจำปี 2562 ร่วมกับผู้บริหารที่เกี่ยวข้อง (รองประธานเจ้าหน้าที่บริหารฝ่ายบัญชีและการเงิน) ก่อนเปิดเผยไปยังตลาดหลักทรัพย์แห่งประเทศไทย โดยผลการสอบทานพบว่าบริษัทฯ มีรายงานทางการเงินถูกต้อง เป็นไปตามมาตรฐานการบัญชี รวมถึงมีการเปิดเผยข้อมูลในรายงานการเงินอย่างเพียงพอ ครบถ้วน และเชื่อถือได้ ซึ่งเป็นประโยชน์ต่อผู้ถือหุ้นและผู้ใช้งบการเงิน
2. สอบทานรายการระหว่างกิจการ และบุคคลที่เกี่ยวข้องกับบริษัทฯ โดยผลการสอบทานพบว่ารายการทางการค้าที่เกิดขึ้นนั้น เป็นไปตามเงื่อนไขธุรกิจปกติ ไม่ก่อให้เกิดการถ่ายเทผลประโยชน์ รวมถึงได้มีการเปิดเผยข้อมูลในงบการเงินของบริษัทฯ ครบถ้วนแล้ว
3. สอบทานระบบการควบคุมภายในของบริษัทฯ โดยคณะกรรมการตรวจสอบฯ มีความเห็นว่าบริษัทฯ มีระบบการควบคุมภายในที่เพียงพอ ซึ่งครอบคลุมถึงเรื่อง องค์กรและสภาพแวดล้อม การบริหารความเสี่ยง การควบคุมการปฏิบัติงานของฝ่ายบริหาร ระบบสารสนเทศและการสื่อสารข้อมูล และระบบการติดตาม
4. กำกับงานตรวจสอบภายในของบริษัทฯ โดยคณะกรรมการตรวจสอบฯ ได้สอบทานแผนการตรวจสอบประจำปี 2562 และรับทราบผลการตรวจสอบ พร้อมให้ข้อเสนอแนะในการปฏิบัติงานแก่ฝ่ายตรวจสอบภายใน เพื่อให้การปฏิบัติงานมีประสิทธิภาพยิ่งขึ้น
5. สอบทานการปฏิบัติงานตามกฎหมายว่าด้วยหลักทรัพย์ และตลาดหลักทรัพย์ ข้อกำหนดของตลาดหลักทรัพย์ และกฎหมายที่เกี่ยวข้องกับการดำเนินธุรกิจของบริษัทฯ โดยผลการสอบทานพบว่าบริษัทฯ ได้ปฏิบัติตามฝัาฝืน และกำกับให้ปฏิบัติตามกฎหมายว่าด้วยหลักทรัพย์และตลาดหลักทรัพย์ ข้อกำหนดของตลาดหลักทรัพย์ หรือกฎหมายที่เกี่ยวข้องกับธุรกิจของบริษัทฯ อย่างเคร่งครัด
6. พิจารณาคัดเลือกเสนอแต่งตั้งผู้สอบบัญชีประจำปี 2562 ของบริษัทฯ และกำหนดค่าสอบบัญชีที่เหมาะสม เสนอต่อคณะกรรมการบริษัทฯ เพื่อนำเสนอขออนุมัติต่อที่ประชุมสามัญผู้ถือหุ้นประจำปี 2562 โดยคณะกรรมการตรวจสอบฯ ได้เสนอ นายเมธี รัตนศรีเมธา ผู้สอบบัญชีรับอนุญาตเลขที่ 3425 หรือ น.ส.วราภรณ์ วารีเศวตสุวรรณ ผู้สอบบัญชี รับอนุญาตเลขที่ 5087 หรือนายอัครเดชกร เปลี่ยนสกุล ผู้สอบบัญชีรับอนุญาตเลขที่ 5389 หรือ น.ส.กรทิพย์ วาณิชวิเศษกุล ผู้สอบบัญชีรับอนุญาตเลขที่ 6947 แห่งบริษัท เอ็ม อาร์ แอนด์ แอสโซซิเอท จำกัด เป็นผู้สอบบัญชีของบริษัทฯ ประจำปี 2562 และกำหนดค่าสอบบัญชีเป็นจำนวนเงิน 3.10 ล้านบาท
7. ประชุมหารือกับผู้สอบบัญชีรวม 3 ครั้ง เพื่อปรึกษาถึงประเด็นสำคัญในการจัดทำงบการเงิน รวมถึงรับทราบผลการปฏิบัติงานสอบบัญชี ข้อสังเกตที่ตรวจพบ และข้อเสนอแนะต่างๆ จากผู้สอบบัญชี โดยในการประชุมนั้นไม่มีฝ่ายบริหารเข้าร่วมประชุมด้วย เพื่อความเป็นอิสระในการปฏิบัติหน้าที่ และการแสดงความเห็นของผู้สอบบัญชี

ผลการสอบทานการดำเนินงานในด้านต่างๆของบริษัทฯ ตามรายละเอียดข้างต้น คณะกรรมการตรวจสอบมีความเห็นว่าในปี 2562 บริษัทฯ ได้ดำเนินการตามกฎหมายและข้อบังคับต่างๆที่เกี่ยวข้องอย่างครบถ้วน สอดคล้องกับแนวปฏิบัติเกี่ยวกับการกำกับดูแลกิจการที่ดี และบริษัทฯ ยังมีระบบการควบคุมภายใน การบริหารความเสี่ยงที่ดีและเหมาะสมกับการดำเนินธุรกิจ

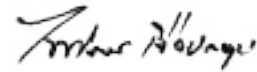

(นายไพโรจน์ เจือประทุม)

ประธานกรรมการตรวจสอบและบริหารความเสี่ยง

บริษัท สยามโกลบอลเฮ้าส์ จำกัด (มหาชน)

24 กุมภาพันธ์ 2563

15

รายงานความรับผิดชอบของคณะกรรมการ
ต่อรายงานทางการเงิน



15. รายงานความรับผิดชอบของคณะกรรมการต่อรายงานทางการเงิน

คณะกรรมการบริษัทฯ เป็นผู้รับผิดชอบต่อการเงินรวมของบริษัท สยามโกลบอลเฮ้าส์ จำกัด (มหาชน) และสารสนเทศทางการเงินที่ปรากฏในรายงานประจำปี งบการเงินดังกล่าวจัดทำขึ้นตามมาตรฐานการบัญชีที่รับรองทั่วไป โดยเลือกใช้นโยบายที่เหมาะสมและถือปฏิบัติอย่างสม่ำเสมอ ใช้ดุลพินิจอย่างระมัดระวัง และประมาณการที่ดีที่สุดในการจัดทำ รวมทั้งมีการเปิดเผยข้อมูลสำคัญอย่างเพียงพอในหมายเหตุประกอบงบการเงิน

คณะกรรมการได้จัดให้มีการดำรงรักษาไว้ซึ่งระบบการควบคุมภายในที่มีประสิทธิภาพเพื่อให้มั่นใจได้อย่างมีเหตุผลว่าการบันทึกข้อมูลทางบัญชีมีความถูกต้องครบถ้วนและเพียงพอที่จะดำรงรักษาไว้ซึ่งทรัพย์สินและเพื่อให้ทราบจุดอ่อนเพื่อป้องกันไม่ให้เกิดการทุจริต หรือการดำเนินการที่ผิดปกติดังกล่าวอย่างมีสาระสำคัญ

ในการนี้คณะกรรมการบริษัทฯ ได้แต่งตั้งคณะกรรมการตรวจสอบและบริหารความเสี่ยงซึ่งประกอบด้วยกรรมการอิสระที่ไม่เป็นผู้บริหารดูแลรับผิดชอบเกี่ยวกับคุณภาพของรายงานทางการเงินและระบบการควบคุมภายใน โดยความเห็นของคณะกรรมการตรวจสอบและบริหารความเสี่ยงเกี่ยวกับเรื่องนี้ได้ปรากฏในรายงานของคณะกรรมการตรวจสอบและบริหารความเสี่ยง ซึ่งแสดงไว้ในรายงานประจำปีแล้ว

งบการเงินของบริษัทฯ ได้รับการตรวจสอบโดยบริษัท เอ็ม อาร์ แอนด์ แอสโซซิเอท จำกัด โดยความเห็นของผู้สอบบัญชีได้ปรากฏในรายงานของผู้สอบบัญชี ซึ่งแสดงไว้ในรายงานประจำปีแล้ว

คณะกรรมการบริษัทฯ มีความเห็นว่าระบบการควบคุมภายในของบริษัทฯ โดยรวมอยู่ในระดับที่น่าพอใจและสามารถสร้างความเชื่อมั่นอย่างมีเหตุผลต่อความเชื่อถือได้ของระบบการเงินของบริษัทฯ สำหรับปีสิ้นสุด 31 ธันวาคม 2562

(นายอภิสิทธิ์ รุจิเกียรติกำจร)
ประธานกรรมการบริษัท
บริษัท สยามโกลบอลเฮ้าส์ จำกัด (มหาชน)
25 กุมภาพันธ์ 2563

16

ประวัติโดยย่อของกรรมการ และผู้บริหาร



16. ประวัติโดยย่อของกรรมการ และผู้บริหาร

นายอภิสิทธิ์ รุจิเกียรติกำจร

อายุ 74 ปี สัญชาติ ไทย

ตำแหน่ง ประธานกรรมการบริษัท

วันที่ได้รับแต่งตั้ง 26 กุมภาพันธ์ 2551

คุณวุฒิทางการศึกษา / ประวัติการอบรม

- ปริญญาโท วิศวกรรมศาสตร์ Civil Engineering Lamar University, Texas, USA
- ปริญญาตรี วิศวกรรมศาสตร์ มหาวิทยาลัยขอนแก่น

การอบรมกรรมการ การอบรมหลักสูตรของสมาคมส่งเสริมสถาบันกรรมการบริษัทไทย (IOD) ดังนี้

- หลักสูตร Director Accreditation Program รุ่นที่ 21 / 2004 และ รุ่นที่ 27 / 2004 สมาคมส่งเสริมสถาบันกรรมการบริษัทไทย
- หลักสูตร Finance for Non - Finance Director รุ่นที่ 24 / 2005
- หลักสูตร Understanding the Fundamental of Financial Statements Program (UFS) รุ่นที่ 5 / 2006
- หลักสูตร Audit Committee Program รุ่นที่ 22 / 2008
- หลักสูตร The Role of Chairman Program รุ่นที่ 26 / 2011
- หลักสูตร Director Certification Program รุ่นที่ 166 / 2012

การอบรมในปี 2562 - ไม่มี -

ประสบการณ์ทำงานในระยะ 5 ปีย้อนหลัง โดยสังเขป

2551 - ปัจจุบัน ประธานกรรมการ บมจ.สยามโกลบอลเฮ้าส์

2555 - ปัจจุบัน ประธานกรรมการ บมจ.ซีออยล์

2557 - ปัจจุบัน รองประธานกรรมการ บมจ. เอเชีย กรีน เอนเนอจี
ประธานกรรมการ บจก.เอเชีย ไปโอแมส

2558 - ปัจจุบัน ประธานกรรมการ บจก. ดีทีซี เอ็นเตอร์ไพรส์

2560 - ปัจจุบัน ประธานกรรมการ บริษัทลาวอาโกรเทค มหาชน
ประธานกรรมการ บจก.โกลบอลเฮ้าส์ (แคมโบเดีย)

การดำรงตำแหน่งกรรมการในบริษัทที่จดทะเบียน : 4 แห่ง

การดำรงตำแหน่งกรรมการในบริษัทที่ไม่ได้จดทะเบียน : 3 แห่ง

สัดส่วนการถือครองหุ้นในบริษัท (%) : ตนเอง - ไม่มี - , คู่สมรสและบุตรที่ยังไม่บรรลุนิติภาวะ - ไม่มี -

ความสัมพันธ์ทางครอบครัวระหว่างกรรมการและผู้บริหาร : บิดาของนายอิสรา รุจิเกียรติกำจร



นายวิฑูร สุริยวนากุล

อายุ 61 ปี สัญชาติ ไทย

ตำแหน่ง กรรมการบริษัท / กรรมการบริหาร / กรรมการสรรหาและ
พิจารณาค่าตอบแทน / ประธานเจ้าหน้าที่บริหาร

วันที่ได้รับแต่งตั้ง 10 พฤษภาคม 2560

คุณวุฒิทางการศึกษา / ประวัติการอบรม

- ปริญญาโท บริหารธุรกิจ มหาวิทยาลัยขอนแก่น
- ปริญญาตรี วิศวกรรมศาสตร์ ภาควิชาโยธา มหาวิทยาลัยขอนแก่น

การอบรมกรรมการ

- หลักสูตร Director Accreditation Program รุ่นที่ 68 / 2008 (IOD)

การอบรมในปี 2562 - ไม่มี -

ประสบการณ์ทำงานในระยะ 5 ปีย้อนหลัง โดยสังเขป

2540 - ปัจจุบัน	กรรมการ บจก.อินเทอร์เน็ตคอนกรีตอุตสาหกรรม กรรมการ บจก.สยามโกลบอลแอสเซท
2551 - มี.ค. 2559	กรรมการ / กรรมการบริหาร / กรรมการสรรหา และพิจารณาค่าตอบแทน / ประธานเจ้าหน้าที่บริหาร บมจ. สยามโกลบอลเฮ้าส์
2558 - ปัจจุบัน	ประธานกรรมการ บจก.โกลบอลเฮ้าส์อินเทอร์เน็ตเนชั่นแนล
2560 - ปัจจุบัน	กรรมการ / กรรมการบริหาร / กรรมการสรรหาและพิจารณาค่าตอบแทน / ประธานเจ้าหน้าที่บริหาร บมจ. สยามโกลบอลเฮ้าส์
2560 - ปัจจุบัน	กรรมการ บจก.โกลบอลเฮ้าส์ (แคมโบเดีย)

การดำรงตำแหน่งกรรมการในบริษัทที่จดทะเบียน : 1 แห่ง

การดำรงตำแหน่งกรรมการในบริษัทที่ไม่ได้จดทะเบียน : 4 แห่ง

สัดส่วนการถือครองหุ้นในบริษัท (%) : 0.54% (ตนเอง 0.54% , บุตรที่ยังไม่บรรลุนิติภาวะ - ไม่มี -)

ความสัมพันธ์ทางครอบครัวระหว่างกรรมการและผู้บริหาร : สามีของนางวารุณี สุริยวนากุล พี่ชายของนายอนวัช สุริยวนากุล และ
บิดาของนายเกรียงไกร สุริยวนากุล



นางวารุณี สุริยวนากุล

อายุ 59 ปี สัญชาติ ไทย

ตำแหน่ง กรรมการบริษัท / กรรมการบริหาร / รองประธานเจ้าหน้าที่
บริหารฝ่ายทรัพยากรมนุษย์

วันที่ได้รับแต่งตั้ง 26 กุมภาพันธ์ 2551

คุณวุฒิทางการศึกษา / ประวัติการอบรม

- ระดับก่อนอุดมการศึกษา

การอบรมกรรมการ

- หลักสูตร Director Accreditation Program รุ่นที่ 68 / 2008 สมาคมส่งเสริมสถาบันกรรมการบริษัทไทย (IOD)

การอบรมในปี 2562 - ไม่มี -

ประสบการณ์ทำงานในระยะ 5 ปีย้อนหลัง โดยสังเขป

2540 - ปัจจุบัน กรรมการ บจก.อินเตอร์คอนกรีตอุตสาหกรรม

2551 - ปัจจุบัน กรรมการ / กรรมการบริหาร / รองประธานเจ้าหน้าที่
บริหารฝ่ายทรัพยากรมนุษย์ บมจ.สยามโกลบอลเฮ้าส์

2558 - ปัจจุบัน กรรมการ บจก.โกลบอลเฮ้าส์ อินเตอร์เนชั่นแนล

การดำรงตำแหน่งกรรมการในบริษัทที่จดทะเบียน : 1 แห่ง

การดำรงตำแหน่งกรรมการในบริษัทที่ไม่ได้จดทะเบียน : 2 แห่ง

สัดส่วนการถือครองหุ้นในบริษัท (%) : 0.45% (ตนเอง 0.45% , บุตรที่ยังไม่บรรลุนิติภาวะ - ไม่มี -)

ความสัมพันธ์ทางครอบครัวระหว่างกรรมการและผู้บริหาร : ภรรยาของนายวิฑูร สุริยวนากุล

และมารดาของนายเกรียงไกร สุริยวนากุล



นายนิธิ ภัทรโชค

อายุ 56 ปี สัญชาติ ไทย

ตำแหน่ง กรรมการบริษัท / กรรมการบริหาร

วันที่ได้รับแต่งตั้ง 23 พฤศจิกายน 2555

คุณวุฒิทางการศึกษา / ประวัติการอบรม

- ปริญญาโท MBA (Finance and Operations Management) University of Chicago, ประเทศสหรัฐอเมริกา
- ปริญญาตรี วิศวกรรมศาสตร์ (สาขาอุตสาหกรรม) จุฬาลงกรณ์มหาวิทยาลัย
- Advanced Management Program (AMP) Harvard University ประเทศสหรัฐอเมริกา

การอบรมกรรมการ

- หลักสูตร Director Accreditation Program รุ่นที่ 140 / 2017 สมาคมส่งเสริมสถาบันกรรมการบริษัทไทย (IOD)



การอบรมในปี 2562 - ไม่มี -

ประสบการณ์ทำงานในระยะ 5 ปีย้อนหลัง โดยสังเขป

2555 - ปัจจุบัน	กรรมการ บมจ.สยามโกลบอลเฮ้าส์
2556 - ปัจจุบัน	กรรมการ บจก.เอสซีจี ซีเมนต์-ผลิตภัณฑ์ก่อสร้าง รองประธาน สมาคมการจัดการธุรกิจแห่งประเทศไทย
2558 - ปัจจุบัน	กรรมการ บจก.โกลบอลเฮ้าส์ อินเทอร์เน็ตชั้นนำ
2561 - ปัจจุบัน	กรรมการผู้จัดการใหญ่ บมจ.ปูนซีเมนต์ไทย ประธานกรรมการบริษัท / ประธานกรรมการบริหาร / กรรมการสรรหาและพิจารณาค่าตอบแทน บริษัทภิบาล บมจ. เอสซีจี เซรามิกส์ กรรมการ สภาอุตสาหกรรมแห่งประเทศไทย
2562 - ปัจจุบัน	ประธานกรรมการบริษัท / ประธานกรรมการบริหาร บมจ. ควอลิตี้คอนสตรัคชั่นโปรดักส์ President Commissioner - PT Keramika Indonesia Assosiasi TBK* President Commissione - PT Kokoh Inti Arebama Tbk Indonesia* หมายเหตุ : *บริษัทจดทะเบียนในประเทศอินโดนีเซีย

การดำรงตำแหน่งกรรมการในบริษัทที่จดทะเบียน : 4 แห่ง

การดำรงตำแหน่งกรรมการในบริษัทที่ไม่ได้จดทะเบียน : 4 แห่ง

สัดส่วนการถือครองหุ้นในบริษัท (%) : ตนเอง - ไม่มี - , คู่สมรสและบุตรที่ยังไม่บรรลุนิติภาวะ - ไม่มี -

ความสัมพันธ์ทางครอบครัวระหว่างกรรมการและผู้บริหาร : - ไม่มี -

นายปรเมศวร์ นิสากรเสน

อายุ 52 ปี สัญชาติ ไทย

ตำแหน่ง กรรมการบริษัท

วันที่ได้รับแต่งตั้ง 9 พฤศจิกายน 2561

คุณวุฒิทางการศึกษา / ประวัติการอบรม

- ปริญญาโท M.S. (Operational Management & Finance), Massachusetts Institute of Technology, ประเทศสหรัฐอเมริกา
- ปริญญาตรี วิศวกรรมศาสตร์ สาขาวิศวกรรมไฟฟ้า มหาวิทยาลัยเทคโนโลยีพระจอมเกล้า พระนครเหนือ
- Advanced Management Program (AMP) Harvard Business School ประเทศสหรัฐอเมริกา

การอบรมกรรมการ

- หลักสูตร Director Certification Program รุ่นที่ 258 / 2018 สมาคมส่งเสริมสถาบันกรรมการบริษัทไทย (IOD)



การอบรมในปี 2562 - ไม่มี -

ประสบการณ์ทำงานในระยะ 5 ปีย้อนหลัง โดยสังเขป

2555 - 2558 Operations Vice President Director, PT. Chandra Asri Petrochemicals Tbk. ประเทศอินโดนีเซีย

2559 - 2560 กรรมการผู้จัดการ บจก.กรุงเทพ ซินิติกส์

2561 - ปัจจุบัน กรรมการ บมจ.สยามโกลบอลเฮ้าส์

2561 - ปัจจุบัน กรรมการ บจก.โกลบอลเฮ้าส์ อินเตอร์ เนชั่นแนล

2561 - ปัจจุบัน Vice President Regional Business บจก. เอสซีจี ซีเมนต์ - ผลิตภัณฑ์ก่อสร้าง

2561 - ปัจจุบัน Vice President Regional Business บมจ. ปูนซีเมนต์ไทย

2561 - ปัจจุบัน Commissioner PT Catur Sentosa Adiprana Tbk*

2561 - ปัจจุบัน Commissioner PT Keramik Indonesia Assosiasi Tbk *

2561 - ปัจจุบัน Commissioner PT Kokoh Inti Arebama Tbk*

หมายเหตุ * บริษัทจดทะเบียนในประเทศอินโดนีเซีย

การดำรงตำแหน่งกรรมการในบริษัทที่จดทะเบียน : 2 แห่ง

การดำรงตำแหน่งกรรมการในบริษัทที่ไม่ได้จดทะเบียน : 2 แห่ง

สัดส่วนการถือครองหุ้นในบริษัท (%) : ตนเอง - ไม่มี - , คู่สมรสและบุตรที่ยังไม่บรรลุนิติภาวะ - ไม่มี -

ความสัมพันธ์ทางครอบครัวระหว่างกรรมการและผู้บริหาร : - ไม่มี -

นายวิโรจน์ รัตนชัยสิทธิ์

อายุ 49 ปี สัญชาติ ไทย

ตำแหน่ง กรรมการบริษัท

วันที่ได้รับแต่งตั้ง 9 พฤศจิกายน 2561

คุณวุฒิทางการศึกษา / ประวัติการอบรม

- ปริญญาตรี บริหารธุรกิจบัณฑิต สาขาการตลาด มหาวิทยาลัยหอการค้าไทย

การอบรมกรรมการในปี 2562

- หลักสูตร Director Accreditation Program รุ่นที่ 163 / 2019 สมาคมส่งเสริมสถาบันกรรมการบริษัทไทย (IOD)

ประสบการณ์ทำงานในระยะ 5 ปีย้อนหลัง โดยสังเขป

2556 - 2559 Managing Director - Sales and Channels, Domestic Market บจก. เอสซีจี ซีเมนต์ - ผลิตภัณฑ์ก่อสร้าง

2560 - 2561 Managing Director - Sales and Channels บจก. เอสซีจี ซีเมนต์ - ผลิตภัณฑ์ก่อสร้าง

2561 - ปัจจุบัน Managing Director - Distribution and e - Channel Business บจก. เอสซีจี ซีเมนต์ - ผลิตภัณฑ์ก่อสร้าง

2561 - ปัจจุบัน กรรมการ บมจ.สยามโกลบอลเฮ้าส์ กรรมการ บจก. โกลบอลเฮ้าส์ อินเทอร์เน็ตชั่นแนล

2562 - ปัจจุบัน กรรมการ / กรรมการบริหาร บมจ. ควอลิตี้คอนสตรัคชั่นโปรดักส์

การดำรงตำแหน่งกรรมการในบริษัทที่จดทะเบียน : 2 แห่ง

การดำรงตำแหน่งกรรมการในบริษัทที่ไม่ได้จดทะเบียน : 2 แห่ง

สัดส่วนการถือครองหุ้นในบริษัท (%) : ตนเอง - ไม่มี - , คู่สมรสและบุตรที่ยังไม่บรรลุนิติภาวะ - ไม่มี -

ความสัมพันธ์ทางครอบครัวระหว่างกรรมการและผู้บริหาร : - ไม่มี -



นายไพโรจน์ เจือประทุม

อายุ 62 ปี สัญชาติ ไทย

ตำแหน่ง กรรมการบริษัท / กรรมการอิสระ / ประธานกรรมการ
ตรวจสอบและบริหารความเสี่ยง

วันที่ได้รับแต่งตั้ง 23 เมษายน 2562

คุณวุฒิทางการศึกษา / ประวัติการอบรม

- ปริญญาโท คณะรัฐประศาสนศาสตร์ สถาบันบัณฑิตพัฒนบริหารศาสตร์
- ปริญญาตรี คณะพาณิชยศาสตร์และการบัญชี จุฬาลงกรณ์มหาวิทยาลัย
- ปริญญาตรี คณะนิติศาสตร์ มหาวิทยาลัยสุโขทัยธรรมาธิราช
- เสริมหลักสูตรนักบริหารระดับสูง (ส.นบส.) รุ่นที่ 6 สำนักงาน ก.พ.
- ประกาศนียบัตรธรรมาภิบาลทางการแพทย์สำหรับผู้บริหาร แพทยสภา
และสถาบันพระปกเกล้าระดับสูง รุ่นที่ 6 (ปธพ.6)

การอบรมกรรมการในปี 2562

- หลักสูตร Director Accreditation Program รุ่นที่ 161 / 2019
สมาคมส่งเสริมสถาบันกรรมการบริษัทไทย (IOD)

ประสบการณ์ทำงานในระยะ 5 ปีย้อนหลัง โดยสังเขป

2558 - 2559	สรรพากรภาค 9
2559 - 2560	สรรพากรภาค 5
2560	รองอธิบดีกรมสรรพากร
2561	ที่ปรึกษาด้านพัฒนาฐานภาษี กรมสรรพากร
2562 - ปัจจุบัน	กรรมการบริษัท / กรรมการอิสระ / ประธานกรรมการตรวจสอบและบริหารความเสี่ยง บมจ.สยามโกลบอลเฮ้าส์
2562 - ปัจจุบัน	กรรมการบริษัท / กรรมการอิสระ / ประธานกรรมการตรวจสอบ บจก.รักษาความปลอดภัยกรุงเทพธุรกิจบริการ

การดำรงตำแหน่งกรรมการในบริษัทที่จดทะเบียน : 1 แห่ง

การดำรงตำแหน่งกรรมการในบริษัทที่ไม่ได้จดทะเบียน : 1 แห่ง

สัดส่วนการถือครองหุ้นในบริษัท (%) : ตนเอง - ไม่มี - , คู่สมรสและบุตรที่ยังไม่บรรลุนิติภาวะ - ไม่มี -

ความสัมพันธ์ทางครอบครัวระหว่างกรรมการและผู้บริหาร : - ไม่มี -



ดร.บุญชัย พิทักษ์ดำรงกิจ

อายุ 65 ปี สัญชาติ ไทย

ตำแหน่ง กรรมการบริษัท / กรรมการอิสระ / กรรมการตรวจสอบและ
บริหารความเสี่ยง

วันที่ได้รับแต่งตั้ง 23 เมษายน 2562

คุณวุฒิทางการศึกษา / ประวัติการอบรม

- ปริญญาเอก (การจัดการธุรกิจด้วยบัณฑิต)
บัณฑิตวิทยาลัย มหาวิทยาลัยราชภัฏสวนดุสิต
- ปริญญาโท (เศรษฐศาสตร์มหาบัณฑิต)
คณะเศรษฐศาสตร์ มหาวิทยาลัยธรรมศาสตร์
- ปริญญาตรี (วทบ.เศรษฐศาสตร์เกษตร)
คณะเศรษฐศาสตร์และบริหารธุรกิจ มหาวิทยาลัยเกษตรศาสตร์
- วิทยาลัยการตลาดทุน (วตท.16) ตลาดหลักทรัพย์แห่งประเทศไทย
- โครงการพัฒนานักบริหารระดับสูง (นบส.2) สำนักงาน ก.พ.
- หลักสูตร Leading Change for Executive of Department รุ่นที่ 2 สถาบันบัณฑิตพัฒนบริหารศาสตร์
- หลักสูตร GSB Middle Management Leadership Program 2007, Nanyang Technological University
- หลักสูตรนักบริหารระดับสูง ผู้นำที่มีวิสัยทัศน์ รุ่นที่ 45 (นบส.45) สำนักงาน ก.พ.
- Strategy for Improving Directors Effectiveness, Kellogg School of Management
- Middle Management Professional Development, Revenue Canada
- Program Tax Analysis and Revenue Forecasting, Harvard University

การอบรมกรรมการ

- หลักสูตร Director Certification Program รุ่นที่ 155 / 2012 สมาคมส่งเสริมสถาบันกรรมการบริษัทไทย (IOD)

การอบรมในปี 2562 -ไม่มี-

ประสบการณ์ทำงานในระยะ 5 ปีย้อนหลัง โดยสังเขป

2552 - 2553	รองอธิบดีกรมสรรพสามิต
2554 - 2557	ที่ปรึกษาด้านยุทธศาสตร์ภาษีสรรพสามิต
2562 - ปัจจุบัน	กรรมการบริษัท / กรรมการอิสระ / กรรมการตรวจสอบและบริหารความเสี่ยง บมจ.สยามโกลบอลเฮ้าส์

การดำรงตำแหน่งกรรมการในบริษัทที่จดทะเบียน : 1 แห่ง

การดำรงตำแหน่งกรรมการในบริษัทที่ไม่ได้จดทะเบียน : - ไม่มี -

สัดส่วนการถือครองหุ้นในบริษัท (%) : ตนเอง - ไม่มี - , คู่สมรสและบุตรที่ยังไม่บรรลุนิติภาวะ - ไม่มี -

ความสัมพันธ์ทางครอบครัวระหว่างกรรมการและผู้บริหาร : - ไม่มี -



ดร.วงศ์ศักดิ์ สวัสดิ์พาณิชย์

อายุ 68 ปี สัญชาติ ไทย

ตำแหน่ง กรรมการบริษัท / กรรมการอิสระ /

กรรมการตรวจสอบและบริหารความเสี่ยง / กรรมการสรรหาและพิจารณาค่า
ตอบแทน

วันที่ได้รับแต่งตั้ง 11 พฤษภาคม 2559

คุณวุฒิทางการศึกษา/ประวัติการอบรม

- ปริญญาเอก (D.Litt.PA) St Clements University ประเทศอังกฤษ
- ปริญญาโท MPA (Public Affairs) Kentucky State University ประเทศ
สหรัฐอเมริกา
- ปริญญาตรี รัฐศาสตร์ มหาวิทยาลัยเชียงใหม่
- หลักสูตร วิทยาลัยป้องกันราชอาณาจักร (วปอ.) รุ่นที่ 44
- หลักสูตร นักบริหารการวางแผนระดับสูงของ NIDA
- หลักสูตร นักบริหารมหาดไทย ระดับ 8 สถาบันดำรงราชานุภาพ
กระทรวงมหาดไทย
- หลักสูตร นักบริหารมหาดไทย ระดับ 9 สถาบันดำรงราชานุภาพ กระทรวงมหาดไทย
- หลักสูตร ผู้บริหารระดับสูงด้านการพัฒนาผู้นำเมือง (ผู้นำเมืองรุ่น 3)

การอบรมกรรมการ

- หลักสูตร Director Accreditation Program รุ่นที่ 134 / 2017 สมาคมส่งเสริมสถาบันกรรมการแห่งบริษัทไทย(IOD)

การอบรมในปี 2562 - ไม่มี -

ประสบการณ์ทำงานในระยะ 5 ปีย้อนหลัง โดยสังเขป

2551 - 2554	อธิบดีกรมการปกครอง
2554 - 2556	กรรมการผู้ช่วยรัฐมนตรี ประจำกระทรวงมหาดไทย
2559 - ปัจจุบัน	กรรมการบริษัท / กรรมการอิสระ / กรรมการตรวจสอบและบริหารความเสี่ยง / กรรมการสรรหาและพิจารณาค่าตอบแทน บมจ.สยามโกลบอลเฮ้าส์

การดำรงตำแหน่งกรรมการในบริษัทที่จดทะเบียน : 1 แห่ง

การดำรงตำแหน่งกรรมการในบริษัทที่ไม่ได้จดทะเบียน : - ไม่มี -

สัดส่วนการถือครองหุ้นในบริษัท (%) : ตนเอง - ไม่มี - , คู่สมรสและบุตรที่ยังไม่บรรลุนิติภาวะ - ไม่มี -

ความสัมพันธ์ทางครอบครัวระหว่างกรรมการและผู้บริหาร : - ไม่มี -



พล.ต.อ.กวี สุภานันท์

อายุ 61 ปี สัญชาติ ไทย

ตำแหน่ง กรรมการบริษัท / กรรมการอิสระ /

ประธานกรรมการสรรหาและพิจารณาค่าตอบแทน

วันที่ได้รับแต่งตั้ง 23 เมษายน 2562

คุณวุฒิทางการศึกษา / ประวัติการอบรม

- ปริญญาเอก ปรัชญาคุณภูมิบัณฑิต สาขาบริหารธุรกิจ
อุตสาหกรรม สถาบันเทคโนโลยีพระจอมเกล้า เจ้าคุณทหารลาดกระบัง
- ปริญญาโท คณะสังคมศาสตร์ มหาวิทยาลัยมหิดล
- ปริญญาตรี โรงเรียนนายร้อยตำรวจ รุ่นที่ 33
- หลักสูตรผู้กำกับการ รุ่นที่ 25
- หลักสูตร โรงเรียนเสนาธิการทหารอากาศ รุ่น 37
- หลักสูตร Critical Incident Management จากสหรัฐอเมริกา
- หลักสูตร บริหารงานตำรวจชั้นสูง รุ่นที่ 18
- หลักสูตร วิทยาลัยป้องกันราชอาณาจักร รุ่นที่ 51



การอบรมกรรมการ

- หลักสูตร Director Accreditation Program รุ่นที่ 129 / 2016 สมาคมส่งเสริมสถาบันกรรมการบริษัทไทย (IOD)

การอบรมในปี 2562 - ไม่มี -

ประสบการณ์ทำงานในระยะ 5 ปีย้อนหลัง โดยสังเขป

2555 - 2556	ผู้บัญชาการตำรวจภูธรภาค 4
2556 - 2557	ผู้บัญชาการตำรวจภูธรภาค 2
2557 - 2559	ผู้ช่วยผู้บัญชาการตำรวจแห่งชาติ
2559 - 2561	ที่ปรึกษา (สบ10) สำนักงานตำรวจแห่งชาติ
2562 - ปัจจุบัน	กรรมการบริษัท / กรรมการอิสระ / ประธานกรรมการสรรหาและพิจารณาค่าตอบแทน บมจ. สยามโกลบอลเฮ้าส์

การดำรงตำแหน่งกรรมการในบริษัทที่จดทะเบียน : 1 แห่ง

การดำรงตำแหน่งกรรมการในบริษัทที่ไม่ได้จดทะเบียน : - ไม่มี -

สัดส่วนการถือครองหุ้นในบริษัท (%) : ตนเอง - ไม่มี - , คู่สมรสและบุตรที่ยังไม่บรรลุนิติภาวะ - ไม่มี -

ความสัมพันธ์ทางครอบครัวระหว่างกรรมการและผู้บริหาร : - ไม่มี -

ข้อมูลเกี่ยวกับผู้บริหาร**นายอนวัช สุริยวนากุล**

อายุ 59 ปี สัญชาติ ไทย

ตำแหน่ง กรรมการบริหาร / รองประธานเจ้าหน้าที่
บริหาร ฝ่ายบริหารสินค้าและการตลาด

วันที่ได้รับแต่งตั้ง 26 กุมภาพันธ์ 2551

คุณวุฒิทางการศึกษา

- ระดับก่อนอุดมการศึกษา

ประวัติการอบรม

- หลักสูตร Director Accreditation Program รุ่นที่ 68 / 2008
สมาคมส่งเสริมสถาบันกรรมการบริษัทไทย

ประสบการณ์ทำงานในระยะ 5 ปีย้อนหลัง โดยสังเขป

2540 - ปัจจุบัน กรรมการ บจก. สยามโกลบอลเอ็นจิเนียริ่ง

2540 - ปัจจุบัน กรรมการ บจก. อินเทอร์เน็ตคอนกรีตอุตสาหกรรม

2540 - ปัจจุบัน กรรมการ บจก. สยามโกลบอลคอนกรีต

2540 - ปัจจุบัน กรรมการ บจก. สยามโกลบอลแอสเซท

2551 - ปัจจุบัน กรรมการบริหาร / รองประธานเจ้าหน้าที่บริหาร
ฝ่ายบริหารสินค้าและการตลาด
บมจ.สยามโกลบอลเฮ้าส์2551 - เม.ย.2562 กรรมการบริษัท / กรรมการบริหาร
บมจ.สยามโกลบอลเฮ้าส์มี.ค. 2559 - พ.ค. 2560 กรรมการบริษัท / กรรมการบริหาร /
ประธานเจ้าหน้าที่บริหาร
บมจ.สยามโกลบอลเฮ้าส์2558 - ปัจจุบัน กรรมการ บจก. โกลบอลเฮ้าส์อินเตอร์
เนชั่นแนล**สัดส่วนการถือครองหุ้นในบริษัท (%) : 4.67%**

(ตนเอง 0.12% , คู่สมรสและบุตรที่ยังไม่บรรลุนิติภาวะ 4.55%)

ความสัมพันธ์ทางครอบครัวระหว่างกรรมการและผู้บริหาร :

น้องชายของนายวิฑูร สุริยวนากุล

นายยุทธนา สุริยวนากุล

อายุ 48 ปี สัญชาติ ไทย

ตำแหน่ง รองประธานเจ้าหน้าที่บริหารฝ่ายสินค้านำเข้า

วันที่ได้รับแต่งตั้ง 23 พฤศจิกายน 2555

คุณวุฒิทางการศึกษา

- ปริญญาโท บริหารธุรกิจ มหาวิทยาลัยเทคโนโลยีพระจอมเกล้าธนบุรี
- ปริญญาตรี วิศวกรรมศาสตร์ (อุตสาหกรรม) มหาวิทยาลัยเกษตรศาสตร์

ประวัติการอบรม

- หลักสูตร Director Accreditation Program รุ่นที่ 68 / 2008
สมาคมส่งเสริมสถาบันกรรมการบริษัทไทย

ประสบการณ์ทำงานในระยะ 5 ปีย้อนหลัง โดยสังเขป

2551 - 2555 กรรมการบริษัท บมจ.สยามโกลบอลเฮ้าส์

2555 - ปัจจุบัน รองประธานเจ้าหน้าที่บริหารฝ่ายสินค้านำเข้า
บมจ.สยามโกลบอลเฮ้าส์**สัดส่วนการถือครองหุ้นในบริษัท (%) : 0.04%**

(ตนเอง 0.04% , คู่สมรสและบุตรที่ยังไม่บรรลุนิติภาวะ - ไม่มี -)

ความสัมพันธ์ทางครอบครัวระหว่างกรรมการและผู้บริหาร :

หลานชายของนายวิฑูร สุริยวนากุล

นางสาวชุตติกาญจน์ ศรีแสงจันทร์

อายุ 50 ปี สัญชาติ ไทย

ตำแหน่ง รองประธานเจ้าหน้าที่บริหารฝ่ายบัญชี
และการเงิน

วันที่ได้รับแต่งตั้ง 23 พฤศจิกายน 2555

คุณวุฒิทางการศึกษา

- ปริญญาโท บริหารธุรกิจ มหาวิทยาลัยขอนแก่น
- ปริญญาตรี บัญชีบัณฑิต พาณิชยศาสตร์และการบัญชีมหาวิทยาลัยธรรมศาสตร์

ประวัติการอบรม

- หลักสูตร Director Accreditation Program รุ่นที่ 68 / 2008 สมาคมส่งเสริมสถาบันกรรมการบริษัทไทย
- หลักสูตรก้าวสู่ทศวรรษที่ 2 สมาคม TA : กฎหมายภาษีใหม่ 2561 และทิศทางมาตรฐานบัญชี
- หลักสูตรการแก้ไขปัญหาความผิดพลาดในการบันทึกบัญชี ตามมาตรฐานรายงานทางการเงิน
- หลักสูตรReview มาตรฐานการรายงานทางการเงินที่นักบัญชีต้องทราบ
- หลักสูตรภาษีจากการจ่ายเงินไปต่างประเทศทั้งระบบและอนุสัญญาภาษีซ้อน
- หลักสูตรแนวทางปฏิบัติและวิธีการแก้ไขตามพรบ. Transfer Pricing ฉบับใหม่
- หลักสูตรก้าวทันกฎหมายภาษีใหม่และ UPDATE มาตรฐานบัญชีสำหรับ SME ปี 2562
- หลักสูตรการบัญชีเงินลงทุนในบริษัทร่วม บริษัทย่อยและกิจการร่วมค้า
- หลักสูตรภาษีทั้งระบบที่เกี่ยวข้องกับการส่งเสริมการขาย

ประสบการณ์ทำงานในระยะ 5 ปีย้อนหลัง โดยสังเขป

2551 - ต.ค 2555 กรรมการบริษัท บมจ.สยามโกลบอลเฮ้าส์

พ.ย. 2555 - ปัจจุบัน รองประธานเจ้าหน้าที่บริหารฝ่ายบัญชีและการเงิน

สัดส่วนการถือครองหุ้นในบริษัท (%) : 0.03%

(ตนเอง 0.03% , คู่สมรสและบุตรที่ยังไม่บรรลุนิติภาวะ – ไม่มี -)

ความสัมพันธ์ทางครอบครัวระหว่างกรรมการและผู้บริหาร : – ไม่มี

นายภิกข วาสนาอาชาสกุล

อายุ 49 ปี สัญชาติ ไทย

ตำแหน่ง รองประธานเจ้าหน้าที่บริหารฝ่ายพัฒนาธุรกิจ

วันที่ได้รับแต่งตั้ง 11 ธันวาคม 2560

คุณวุฒิทางการศึกษา

- ปริญญาตรี มนุษยศาสตร์ มหาวิทยาลัยเกษตรศาสตร์
- LDP 1, 2 (Leadership Development Program) หลักสูตรการพัฒนาความเป็นผู้นำ

ประวัติการอบรม

- กลยุทธ์การรักษาลูกค้าคนสำคัญ รูปแบบ CRM Store Tour Modern Trade in USA (Home Depot ,Lowe's)

ประสบการณ์ทำงานในระยะ 5 ปีย้อนหลัง โดยสังเขป2557 - พ.ย.2560 ผู้ช่วยรองประธานเจ้าหน้าที่บริหาร
ฝ่ายพัฒนาธุรกิจ บมจ. สยามโกลบอลเฮ้าส์จ.ค. 2560 - ปัจจุบัน รองประธานเจ้าหน้าที่บริหาร
ฝ่ายพัฒนาธุรกิจ บมจ. สยามโกลบอลเฮ้าส์จ.ค. 2560 - ปัจจุบัน กรรมการบริษัท บจก. โกลบอลเฮ้าส์
อินเตอร์เนชั่นแนล

สัดส่วนการถือครองหุ้นในบริษัท (%) : - ไม่มี -

ความสัมพันธ์ทางครอบครัวระหว่างกรรมการและผู้บริหาร : - ไม่มี -

นายเข้มชาติ สังฆะคาม

อายุ 37 ปี สัญชาติ ไทย

ตำแหน่ง รองประธานเจ้าหน้าที่บริหาร

ฝ่าย Innovation & System Development

วันที่ได้รับแต่งตั้ง 11 ธันวาคม 2560

คุณวุฒิทางการศึกษา

- ปริญญาตรี วิศวกรรมศาสตร์ (อุตสาหกรรม) มหาวิทยาลัยขอนแก่น

ประสบการณ์ทำงานในระยะ 5 ปีย้อนหลัง โดยสังเขป2555 - พ.ย. 2560 ผู้อำนวยการฝ่าย Innovation & System
Development บมจ. สยามโกลบอลเฮ้าส์จ.ค. 2560 - ปัจจุบัน รองประธานเจ้าหน้าที่บริหารฝ่าย
Innovation & System Development
บมจ. สยามโกลบอลเฮ้าส์

สัดส่วนการถือครองหุ้นในบริษัท (%) : 0.00%

(ตนเอง 0.03% , คู่สมรสและบุตรที่ยังไม่บรรลุนิติภาวะ 0.00%)

ความสัมพันธ์ทางครอบครัวระหว่างกรรมการและผู้บริหาร :

- ไม่มี -

นายอิสรา รุจิเกียรติ์กำจร

อายุ 40 ปี สัญชาติ ไทย

ตำแหน่ง รองประธานเจ้าหน้าที่บริหาร

วันที่ได้รับแต่งตั้ง 4 ตุลาคม 2561

คุณวุฒิทางการศึกษา

- MBA Texas A&M University, USA
- ปริญญาตรี วิศวกรรมศาสตร์ มหาวิทยาลัยขอนแก่น

ประวัติการอบรม

- หลักสูตร Anti - Corruption : The Practical Guide รุ่น ACPG 46 / 2018 สมาคมส่งเสริมสถาบันกรรมการบริษัทไทย

ประสบการณ์ทำงานในระยะ 5 ปีย้อนหลัง โดยสังเขป

จ.ค. 2560 - ก.ย. 2561 ผู้ช่วยประธานเจ้าหน้าที่บริหาร
บมจ. สยามโกลบอลเฮ้าส์

ต.ค. 2561 - ปัจจุบัน รองประธานเจ้าหน้าที่บริหาร
บมจ. สยามโกลบอลเฮ้าส์

พ.ย. 2561 - ปัจจุบัน กรรมการ บจก. โกลบอลเฮ้าส์
อินเตอร์เนชั่นแนล

สัดส่วนการถือครองหุ้นในบริษัท (%) : 0.21%

(ตนเอง 0.21% , คู่สมรสและบุตรที่ยังไม่บรรลุนิติภาวะ - ไม่มี -)

ความสัมพันธ์ทางครอบครัวระหว่างกรรมการและผู้บริหาร :

บุตรชายของนายอภิสิทธิ์ รุจิเกียรติ์กำจร

นายเกรียงไกร สุริยวานากุล

อายุ 31 ปี สัญชาติ ไทย

ตำแหน่ง ผู้ช่วยประธานเจ้าหน้าที่บริหารฝ่าย
Supply Chain

วันที่ได้รับแต่งตั้ง 13 ธันวาคม 2560

คุณวุฒิทางการศึกษา

- ปริญญาโท Logistics and Supply chain Management, The University of Nottingham
- ปริญญาตรีวิศวกรรมศาสตร์ มหาวิทยาลัยธรรมศาสตร์
- Engineering The University of Nottingham

ประสบการณ์ทำงานในระยะ 5 ปีย้อนหลัง โดยสังเขป

จ.ค. 2560 - ปัจจุบัน ผู้ช่วยประธานเจ้าหน้าที่บริหารฝ่าย

Supply Chain บมจ. สยามโกลบอลเฮ้าส์

สัดส่วนการถือครองหุ้นในบริษัท (%) : 11.14%

(ตนเอง 11.14% , คู่สมรสและบุตรที่ยังไม่บรรลุนิติภาวะ 0.00%)

ความสัมพันธ์ทางครอบครัวระหว่างกรรมการและผู้บริหาร :

บุตรชายของนายวิฑูร สุริยวานากุล และ นางวารุณี สุริยวานากุล

นายพงษ์กร สุริยวานากุล

อายุ 38 ปี สัญชาติ ไทย

ตำแหน่ง ผู้ช่วยประธานเจ้าหน้าที่บริหารฝ่ายวิศวกรรม

วันที่ได้รับแต่งตั้ง 13 ธันวาคม 2560

คุณวุฒิทางการศึกษา

- ปริญญาตรี วิศวกรรมศาสตร์ มหาวิทยาลัยธรรมศาสตร์

ประสบการณ์ทำงานในระยะ 5 ปีย้อนหลัง โดยสังเขป

จ.ค. 2560 - ปัจจุบัน ผู้ช่วยประธานเจ้าหน้าที่บริหารฝ่าย

วิศวกรรม บมจ. สยามโกลบอลเฮ้าส์

สัดส่วนการถือครองหุ้นในบริษัท (%) : 0.01%

(ตนเอง 0.01% , คู่สมรสและบุตรที่ยังไม่บรรลุนิติภาวะ - ไม่มี -)

ความสัมพันธ์ทางครอบครัวระหว่างกรรมการและผู้บริหาร :

หลานชายของนายวิฑูร สุริยวานากุล

นางสาวอาพันธ์ชนิดต์ เพชรวงค์

อายุ 42 ปี สัญชาติ ไทย

ตำแหน่ง ผู้ช่วยประธานเจ้าหน้าที่บริหาร

ฝ่ายบริหารการตลาด

วันที่ได้รับแต่งตั้ง 13 ธันวาคม 2560

คุณวุฒิทางการศึกษา

- ปริญญาโท เศรษฐศาสตร์ มหาวิทยาลัยเกษตรศาสตร์
- ปริญญาตรี เศรษฐศาสตร์ มหาวิทยาลัยขอนแก่น

ประสบการณ์ทำงานในระยะ 5 ปีย้อนหลัง โดยสังเขป

ร.ค. 2560 - ปัจจุบัน ผู้ช่วยประธานเจ้าหน้าที่บริหาร

ฝ่ายบริหารการตลาด บมจ. สยามโกลบอลเฮ้าส์

สัดส่วนการถือครองหุ้นในบริษัท (%) : 0.00%

(ตนเอง 0.00% , คู่สมรสและบุตรที่ยังไม่บรรลุนิติภาวะ - ไม่มี -)

ความสัมพันธ์ทางครอบครัวระหว่างกรรมการและผู้บริหาร : - ไม่มี -

นายฐาปณัฐ อัครจุฬามณี

อายุ 36 ปี สัญชาติ ไทย

ตำแหน่ง ผู้ช่วยประธานเจ้าหน้าที่บริหาร

ฝ่าย Innovation & System Development

วันที่ได้รับแต่งตั้ง 13 ธันวาคม 2560

คุณวุฒิทางการศึกษา

- ปริญญาตรี วิศวกรรมศาสตร์ (วิศวกรรมคอมพิวเตอร์)
มหาวิทยาลัยขอนแก่น

ประสบการณ์ทำงานในระยะ 5 ปีย้อนหลัง โดยสังเขป

ร.ค. 2560 - ปัจจุบัน ผู้ช่วยประธานเจ้าหน้าที่บริหาร

ฝ่าย Innovation & System Development

บมจ. สยามโกลบอลเฮ้าส์

สัดส่วนการถือครองหุ้นในบริษัท (%) : 0.00%

(ตนเอง 0.00% , คู่สมรสและบุตรที่ยังไม่บรรลุนิติภาวะ - ไม่มี -)

ความสัมพันธ์ทางครอบครัวระหว่างกรรมการและผู้บริหาร : - ไม่มี -

17

งบการเงินปี 2562



บริษัท สยามโกลบอลเฮ้าส์ จำกัด (มหาชน) และบริษัทย่อย

งบการเงิน

สำหรับปีสิ้นสุดวันที่ 31 ธันวาคม 2562

และรายงานของผู้สอบบัญชีรับอนุญาต

บริษัท เอ็ม อาร์ แอนด์ แอสโซซิเอท จำกัด

ผู้สอบบัญชีรับอนุญาต

รายงานของผู้สอบบัญชีรับอนุญาต

เสนอ ผู้ถือหุ้นและคณะกรรมการของบริษัท สยามโกลบอลเฮ้าส์ จำกัด (มหาชน)

ความเห็น

ข้าพเจ้าได้ตรวจสอบงบการเงินรวมของบริษัท สยามโกลบอลเฮ้าส์ จำกัด (มหาชน) และบริษัทย่อย (กลุ่มบริษัท) ซึ่งประกอบด้วยงบแสดงฐานะการเงินรวม ณ วันที่ 31 ธันวาคม 2562 และงบกำไรขาดทุนเบ็ดเสร็จรวม งบแสดงการเปลี่ยนแปลงส่วนของผู้ถือหุ้นรวมและงบกระแสเงินสดรวมสำหรับปีสิ้นสุดวันเดียวกันและหมายเหตุประกอบงบการเงินรวม รวมถึงหมายเหตุสรุปนโยบายการบัญชีที่สำคัญ ข้าพเจ้ายังได้ตรวจสอบงบการเงินเฉพาะกิจการของบริษัท สยามโกลบอลเฮ้าส์ จำกัด (มหาชน) ซึ่งประกอบด้วยงบแสดงฐานะการเงินเฉพาะกิจการ ณ วันที่ 31 ธันวาคม 2562 และงบกำไรขาดทุนเบ็ดเสร็จเฉพาะกิจการ งบแสดงการเปลี่ยนแปลงส่วนของผู้ถือหุ้นเฉพาะกิจการและงบกระแสเงินสดเฉพาะกิจการสำหรับปีสิ้นสุดวันเดียวกันและหมายเหตุประกอบงบการเงินเฉพาะกิจการรวมถึงหมายเหตุสรุปนโยบายการบัญชีที่สำคัญ

ข้าพเจ้าเห็นว่า งบการเงินรวมข้างต้นนี้แสดงฐานะการเงินรวมของบริษัท สยามโกลบอลเฮ้าส์ จำกัด (มหาชน) และบริษัทย่อย ณ วันที่ 31 ธันวาคม 2562 และผลการดำเนินงานรวมและกระแสเงินสดรวมสำหรับปีสิ้นสุดวันเดียวกันโดยถูกต้องตามที่ควรในสาระสำคัญตามมาตรฐานการรายงานทางการเงิน และงบการเงินเฉพาะกิจการข้างต้นนี้แสดงฐานะการเงินของบริษัท สยามโกลบอลเฮ้าส์ จำกัด (มหาชน) ณ วันที่ 31 ธันวาคม 2562 และผลการดำเนินงานและกระแสเงินสดสำหรับปีสิ้นสุดวันเดียวกันโดยถูกต้องตามที่ควรในสาระสำคัญตามมาตรฐานการรายงานทางการเงิน

เกณฑ์ในการแสดงความเห็น

ข้าพเจ้าได้ปฏิบัติตามตรวจสอบตามมาตรฐานการสอบบัญชี ความรับผิดชอบของข้าพเจ้าได้กล่าวไว้ในวรรคความรับผิดชอบของผู้สอบบัญชีต่อการตรวจสอบงบการเงินในรายงานของข้าพเจ้า ข้าพเจ้ามีความเป็นอิสระจากกลุ่มบริษัทตามข้อกำหนดจรรยาบรรณของผู้ประกอบวิชาชีพบัญชีที่กำหนดโดยสภาวิชาชีพบัญชีในส่วนที่เกี่ยวข้องกับการตรวจสอบงบการเงิน และข้าพเจ้าได้ปฏิบัติตามความรับผิดชอบด้านจรรยาบรรณอื่น ๆ ซึ่งเป็นไปตามข้อกำหนดเหล่านี้ ข้าพเจ้าเชื่อว่าหลักฐานการสอบบัญชีที่ข้าพเจ้าได้รับเพียงพอและเหมาะสมเพื่อใช้เป็นเกณฑ์ในการแสดงความเห็นของข้าพเจ้า

เรื่องสำคัญในการตรวจสอบ

เรื่องสำคัญในการตรวจสอบคือเรื่องต่าง ๆ ที่มีนัยสำคัญที่สุดตามดุลยพินิจของผู้ประกอบวิชาชีพของข้าพเจ้าในการตรวจสอบงบการเงินสำหรับงวดปัจจุบัน ข้าพเจ้าได้นำเรื่องเหล่านี้มาพิจารณาในบริบทของการตรวจสอบงบการเงินโดยรวมและในการแสดงความเห็นของข้าพเจ้า ทั้งนี้ ข้าพเจ้าไม่ได้แสดงความเห็นแยกต่างหากสำหรับเรื่องเหล่านี้

มูลค่าสินค้าคงเหลือ

สืบเนื่องจากภาพรวมในปัจจุบันของตลาดวัสดุก่อสร้างในประเทศมีภาวะการแข่งขันที่สูง ราคาขายจึงขึ้นอยู่กับภาวะการแข่งขันของตลาด สินค้าบางรายการอาจไม่สามารถขายได้ในราคาที่คาดไว้ บริษัทมีการทบทวนมูลค่าของสินค้าคงเหลือ โดยการเปรียบเทียบราคาทุนของสินค้าคงเหลือกับมูลค่าสุทธิที่จะได้รับแล้วแต่ราคาใดจะต่ำกว่า ผลขาดทุนจากมูลค่าที่ลดลงของสินค้าคงเหลือได้บันทึกเป็นค่าใช้จ่ายสำหรับปี

ทั้งนี้ นโยบายการบัญชีที่สำคัญและข้อมูลอื่นๆ เกี่ยวกับสินค้าคงเหลือ ได้ถูกเปิดเผยไว้ตามหมายเหตุประกอบงบการเงินข้อ 3 และข้อ 6

การตรวจสอบของข้าพเจ้าได้รวมถึงการสอบถามผู้บริหารซึ่งเป็นผู้รับผิดชอบในเรื่องดังกล่าว เพื่อให้ได้มาซึ่งนโยบายการตั้งผลขาดทุนจากมูลค่าที่ลดลงของสินค้าคงเหลือ ข้าพเจ้าได้ทำความเข้าใจและพิจารณาความเหมาะสมของนโยบายดังกล่าว และสุ่มทดสอบการตั้งผลขาดทุนจากมูลค่าที่ลดลงของสินค้าคงเหลือว่ามีความสอดคล้องกับนโยบายดังกล่าว รวมถึงการทดสอบการคำนวณการตั้งผลขาดทุนดังกล่าว โดยการเปรียบเทียบราคาทุนของสินค้าคงเหลือกับมูลค่าสุทธิที่จะได้รับ

ข้อมูลอื่น

ผู้บริหารเป็นผู้รับผิดชอบต่อข้อมูลอื่น ข้อมูลอื่นประกอบด้วยข้อมูลซึ่งรวมอยู่ในรายงานประจำปี แต่ไม่รวมถึงงบการเงินและรายงานของผู้สอบบัญชีที่อยู่ในรายงานนั้น ซึ่งคาดว่ารายงานประจำปี จะถูกจัดเตรียมให้ข้าพเจ้าภายหลังวันที่ในรายงานของผู้สอบบัญชีนี้

ความเห็นของข้าพเจ้าต่องบการเงินไม่ครอบคลุมถึงข้อมูลอื่นและข้าพเจ้าไม่ได้ให้ความเชื่อมั่นต่อข้อมูลอื่น

ความรับผิดชอบของข้าพเจ้าที่เกี่ยวข้องกับการตรวจสอบงบการเงินคือ การอ่านและพิจารณาว่าข้อมูลอื่นมีความขัดแย้งที่มีสาระสำคัญกับงบการเงินหรือกับความรู้อื่นที่ได้รับจากการตรวจสอบของข้าพเจ้า หรือปรากฏว่าข้อมูลอื่นมีการแสดงข้อมูลที่ขัดต่อข้อเท็จจริงอันเป็นสาระสำคัญหรือไม่

เมื่อข้าพเจ้าได้อ่านรายงานประจำปี หากข้าพเจ้าสรุปได้ว่ามีการแสดงข้อมูลที่ขัดต่อข้อเท็จจริงอันเป็นสาระสำคัญ ข้าพเจ้าต้องสื่อสารเรื่องดังกล่าวกับคณะกรรมการตรวจสอบ

ความรับผิดชอบของผู้บริหารและคณะกรรมการตรวจสอบต่องบการเงิน

ผู้บริหารมีหน้าที่รับผิดชอบในการจัดทำและนำเสนองบการเงินเหล่านี้โดยถูกต้องตามที่ควรตามมาตรฐานการรายงานทางการเงิน และรับผิดชอบเกี่ยวกับการควบคุมภายในที่ผู้บริหารพิจารณาว่าจำเป็นเพื่อให้สามารถจัดทำงบการเงินที่ปราศจากการแสดงข้อมูลที่ขัดต่อข้อเท็จจริงอันเป็นสาระสำคัญไม่ว่าจะเกิดจากการทุจริตหรือข้อผิดพลาด

ในการจัดทำงบการเงิน ผู้บริหารรับผิดชอบในการประเมินความสามารถของกลุ่มบริษัทในการดำเนินงานต่อเนื่อง เปิดเผยเรื่องที่เกี่ยวข้องกับการดำเนินงานต่อเนื่อง และการใช้เกณฑ์การบัญชีสำหรับการดำเนินงานต่อเนื่องเว้นแต่ผู้บริหารมีความตั้งใจที่จะเลิกกลุ่มบริษัทหรือหยุดดำเนินงานหรือไม่สามารถดำเนินงานต่อเนื่องต่อไปได้

คณะกรรมการตรวจสอบมีหน้าที่ในการสอดส่องดูแลกระบวนการในการจัดทำรายงานทางการเงินของกลุ่มบริษัท

ความรับผิดชอบของผู้สอบบัญชีต่อการตรวจสอบงบการเงิน

การตรวจสอบของข้าพเจ้ามีวัตถุประสงค์เพื่อให้ได้ความเชื่อมั่นอย่างสมเหตุสมผลว่างบการเงินโดยรวมปราศจากการแสดงข้อมูลที่ขัดต่อข้อเท็จจริงอันเป็นสาระสำคัญหรือไม่ ไม่ว่าจะเกิดจากการทุจริตหรือข้อผิดพลาด และเสนอรายงานของผู้สอบบัญชีซึ่งรวมความเห็นของข้าพเจ้าอยู่ด้วย ความเชื่อมั่นอย่างสมเหตุสมผลคือความเชื่อมั่นในระดับสูงแต่ไม่ได้เป็นการรับประกันว่าการปฏิบัติงานตรวจสอบตามมาตรฐานการสอบบัญชีจะสามารถตรวจพบข้อมูลที่ขัดต่อข้อเท็จจริงอันเป็นสาระสำคัญที่มีอยู่ได้เสมอไป ข้อมูลที่ขัดต่อข้อเท็จจริงอาจเกิดจากการทุจริตหรือข้อผิดพลาดและถือว่ามีความสำคัญเมื่อคาดการณ์ได้อย่างสมเหตุสมผลว่างบการเงินที่ขัดต่อข้อเท็จจริงแต่ละรายการหรือทุกรายการรวมกันจะมีผลต่อการตัดสินใจทางเศรษฐกิจของผู้ใช้งบการเงินจากงบการเงินเหล่านี้

ในการตรวจสอบของข้าพเจ้าตามมาตรฐานการสอบบัญชี ข้าพเจ้าได้ใช้ดุลยพินิจและการสังเกตและสงสัยเยี่ยงผู้ประกอบวิชาชีพตลอดการตรวจสอบ การปฏิบัติงานของข้าพเจ้ารวมถึง

- ระบุและประเมินความเสี่ยงจากการแสดงข้อมูลที่ขัดต่อข้อเท็จจริงอันเป็นสาระสำคัญในงบการเงิน ไม่ว่าจะเกิดจากการทุจริตหรือข้อผิดพลาด ออกแบบและปฏิบัติงานตามวิธีการตรวจสอบเพื่อตอบสนองต่อความเสี่ยงเหล่านั้น และได้หลักฐานการสอบบัญชีที่เพียงพอและเหมาะสมเพื่อเป็นเกณฑ์ในการแสดงความเห็นของข้าพเจ้า ความเสี่ยงที่ไม่พบข้อมูลที่ขัดต่อข้อเท็จจริงอันเป็นสาระสำคัญซึ่งเป็นผลมาจากการทุจริตจะสูงกว่าความเสี่ยงที่เกิดจากข้อผิดพลาด เนื่องจากการทุจริตอาจเกี่ยวข้องกับการสมรู้ร่วมคิด การปลอมแปลงเอกสารหลักฐาน การตั้งใจละเว้นการแสดงข้อมูล การแสดงข้อมูลที่ ไม่ตรงตามข้อเท็จจริงหรือการแทรกแซงการควบคุมภายใน
- ทำความเข้าใจในระบบการควบคุมภายในที่เกี่ยวข้องกับการตรวจสอบ เพื่อออกแบบวิธีการตรวจสอบที่เหมาะสมกับสถานการณ์ แต่ไม่ใช่เพื่อวัตถุประสงค์ในการแสดงความเห็นต่อความมีประสิทธิภาพของการควบคุมภายในของกลุ่มบริษัท
- ประเมินความเหมาะสมของนโยบายการบัญชีที่ผู้บริหารใช้และความสมเหตุสมผลของประมาณการทางบัญชีและการเปิดเผยข้อมูลที่เกี่ยวข้องซึ่งจัดทำขึ้นโดยผู้บริหาร

- สรุปเกี่ยวกับความเหมาะสมของการใช้เกณฑ์การบัญชีสำหรับการดำเนินงานต่อเนื่องของผู้บริหารและจากหลักฐานการสอบบัญชีที่ได้รับ สรุปว่ามีความไม่แน่นอนที่มีสาระสำคัญที่เกี่ยวกับเหตุการณ์หรือสถานการณ์ที่อาจเป็นเหตุให้เกิดข้อสงสัยอย่างมีนัยสำคัญต่อความสามารถของกลุ่มบริษัทในการดำเนินงานต่อเนื่องหรือไม่ ถ้าข้าพเจ้าได้ข้อสรุปว่ามีความไม่แน่นอนที่มีสาระสำคัญ ข้าพเจ้าต้องกล่าวไว้ในรายงานของผู้สอบบัญชีของข้าพเจ้าโดยให้ข้อสังเกตถึงการเปิดเผยข้อมูลในงบการเงินที่เกี่ยวข้อง หรือถ้าการเปิดเผยดังกล่าวไม่เพียงพอ ความเห็นของข้าพเจ้าจะเปลี่ยนแปลงไป ข้อสรุปของข้าพเจ้าขึ้นอยู่กับหลักฐานการสอบบัญชีที่ได้รับจนถึงวันที่ในรายงานของผู้สอบบัญชีของข้าพเจ้า อย่างไรก็ตาม เหตุการณ์หรือสถานการณ์ในอนาคตอาจเป็นเหตุให้กลุ่มบริษัทต้องหยุดการดำเนินงานต่อเนื่อง
- ประเมินการนำเสนอ โครงสร้างและเนื้อหาของงบการเงินโดยรวม รวมถึงการเปิดเผยข้อมูลว่างงบการเงินแสดงรายการและเหตุการณ์ในรูปแบบที่ทำให้มีการนำเสนอข้อมูลโดยถูกต้องตามที่ควรหรือไม่
- ได้รับหลักฐานการสอบบัญชีที่เหมาะสมอย่างเพียงพอเกี่ยวกับข้อมูลทางการเงินของกิจการภายในกลุ่มหรือกิจกรรมทางธุรกิจภายในกลุ่มบริษัทเพื่อแสดงความเห็นต่องบการเงินรวม ข้าพเจ้ารับผิดชอบต่อการกำหนดแนวทาง การควบคุมดูแล และการปฏิบัติงานตรวจสอบกลุ่มบริษัท ข้าพเจ้าเป็นผู้รับผิดชอบแต่เพียงผู้เดียวต่อความเห็นของข้าพเจ้า

ข้าพเจ้าได้สื่อสารกับคณะกรรมการตรวจสอบในเรื่องต่างๆ ที่สำคัญซึ่งรวมถึงขอบเขตและช่วงเวลาของการตรวจสอบตามที่ได้วางแผนไว้ ประเด็นที่มีนัยสำคัญที่พบจากการตรวจสอบรวมถึงข้อบกพร่องที่มีนัยสำคัญในระบบการควบคุมภายในหากข้าพเจ้าได้พบในระหว่างการตรวจสอบของข้าพเจ้า

ข้าพเจ้าได้ให้คำรับรองแก่คณะกรรมการตรวจสอบว่าข้าพเจ้าได้ปฏิบัติตามข้อกำหนดจรรยาบรรณที่เกี่ยวข้องกับความเป็นอิสระและได้สื่อสารกับคณะกรรมการตรวจสอบเกี่ยวกับความสัมพันธ์ทั้งหมดตลอดจนเรื่องอื่นซึ่งข้าพเจ้าเชื่อว่ามีเหตุผลที่บุคคลภายนอกอาจพิจารณาว่ากระทบต่อความเป็นอิสระของข้าพเจ้าและมาตรการที่ข้าพเจ้าใช้เพื่อป้องกันไม่ให้ข้าพเจ้าขาดความเป็นอิสระ

จากเรื่องที่สื่อสารกับคณะกรรมการตรวจสอบ ข้าพเจ้าได้พิจารณาเรื่องต่าง ๆ ที่มีนัยสำคัญมากที่สุดในการตรวจสอบงบการเงินในงวดปัจจุบันและกำหนดเป็นเรื่องสำคัญในการตรวจสอบ ข้าพเจ้าได้อธิบายเรื่องเหล่านี้ในรายงานของผู้สอบบัญชีเว้นแต่กฎหมายหรือข้อบังคับไม่ให้เปิดเผยต่อสาธารณะเกี่ยวกับเรื่องดังกล่าว หรือในสถานการณ์ที่ยากที่จะเกิดขึ้น ซึ่งข้าพเจ้าพิจารณาว่าไม่ควรสื่อสารเรื่องดังกล่าวในรายงานของข้าพเจ้าเพราะการกระทำดังกล่าวสามารถคาดการณ์ได้อย่างสมเหตุสมผลว่าจะมีผลกระทบในทางลบมากกว่าผลประโยชน์ต่อส่วนได้เสียสาธารณะจากการสื่อสารดังกล่าว

(นายเมธี รัตนศรีเมธา)

ผู้สอบบัญชีรับอนุญาต

เลขทะเบียน 3425

บริษัท เอ็ม อาร์ แอนด์ แอสโซซิเอท จำกัด

กรุงเทพมหานคร

25 กุมภาพันธ์ 2562

บริษัท สยามโกลบอลเฮ้าส์ จำกัด (มหาชน) และบริษัทย่อย

งบแสดงฐานะการเงิน

ณ วันที่ 31 ธันวาคม 2562 และ 2561

สินทรัพย์	หมายเหตุ	บาท			
		งบการเงินรวม		งบการเงินเฉพาะกิจการ	
		31 ธันวาคม 2562	31 ธันวาคม 2561	31 ธันวาคม 2562	31 ธันวาคม 2561
สินทรัพย์หมุนเวียน					
เงินสดและรายการเทียบเท่าเงินสด		1,299,271,170	661,596,250	1,226,171,568	587,375,634
ลูกหนี้การค้าและลูกหนี้อื่น					
- กิจการที่เกี่ยวข้องกัน	4	24,608,178	45,318,584	24,608,178	45,318,584
- อื่นๆ	5	1,246,484,316	1,376,177,070	1,208,012,573	1,321,757,924
เงินให้กู้ยืมระยะสั้นแก่การร่วมค้า					
และดอกเบี้ยค้างรับ	4	6,500,331	6,500,331	6,500,331	6,500,331
สินค้าคงเหลือ	6	15,602,534,491	13,297,753,934	15,367,420,616	13,058,513,981
รวมสินทรัพย์หมุนเวียน		18,179,398,486	15,387,346,169	17,832,713,266	15,019,466,454
สินทรัพย์ไม่หมุนเวียน					
เงินลงทุนในบริษัทย่อย	7	-	-	287,764,950	287,764,950
เงินลงทุนในการร่วมค้า	8	814,896,785	785,570,613	759,500,000	759,500,000
ที่ดิน อาคารและอุปกรณ์	9	16,105,033,808	13,958,582,098	15,832,839,958	13,632,691,583
ที่ดินที่ยังไม่ได้ใช้ในการดำเนินงาน	10	500,357,431	500,357,431	500,357,431	500,357,431
สินทรัพย์ไม่มีตัวตน	11	15,388,018	9,686,846	14,699,093	8,756,245
สินทรัพย์ภาษีเงินได้รอการตัดบัญชี	12	49,862,174	32,596,210	49,821,701	23,497,891
สินทรัพย์ไม่หมุนเวียนอื่น					
- สิทธิการเช่าที่ดิน	13	307,897,372	329,138,657	301,818,729	322,326,245
- อื่น ๆ		13,553,028	13,703,352	13,357,027	13,542,725
รวมสินทรัพย์ไม่หมุนเวียน		17,806,988,616	15,629,635,207	17,760,158,889	15,548,437,070
รวมสินทรัพย์		35,986,387,102	31,016,981,376	35,592,872,155	30,567,903,524

หมายเหตุประกอบงบการเงินเป็นส่วนหนึ่งของงบการเงินนี้

บริษัท สยามโกลบอลเฮ้าส์ จำกัด (มหาชน) และบริษัทย่อย

งบแสดงฐานะการเงิน

ณ วันที่ 31 ธันวาคม 2562 และ 2561

หนี้สินและส่วนของผู้ถือหุ้น

หมายเหตุ	บาท				
	งบการเงินรวม		งบการเงินเฉพาะกิจการ		
	31 ธันวาคม 2562	31 ธันวาคม 2561	31 ธันวาคม 2562	31 ธันวาคม 2561	
หนี้สินหมุนเวียน					
เงินกู้ยืมระยะสั้นจากสถาบันการเงิน	14	14,219,591,411	10,040,438,376	14,219,591,411	10,040,438,376
เจ้าหนี้การค้าและเจ้าหนี้อื่น					
- กิจการที่เกี่ยวข้องกัน	4	222,279,358	248,908,589	221,818,892	239,269,179
- อื่นๆ	15	3,176,929,134	2,618,771,791	3,079,455,330	2,442,343,528
ส่วนของเงินกู้ยืมระยะยาวที่กำหนดชำระ					
ภายในหนึ่งปี	14	943,333,333	1,328,333,333	943,333,333	1,328,333,333
ส่วนของค่าเช่าค้างจ่ายที่กำหนดชำระ					
ภายในหนึ่งปี	13	10,082,138	10,071,249	6,691,527	6,484,928
ภาษีเงินได้ค้างจ่าย		224,185,863	188,696,877	223,937,955	188,696,877
หนี้สินหมุนเวียนอื่น		27,481,858	99,857	27,481,858	99,857
รวมหนี้สินหมุนเวียน		18,823,883,095	14,435,320,072	18,722,310,306	14,245,666,078
หนี้สินไม่หมุนเวียน					
เงินกู้ยืมระยะยาว	14	333,333,333	1,053,666,667	333,333,333	1,053,666,667
หุ้นกู้	16	500,000,000	500,000,000	500,000,000	500,000,000
ค่าเช่าค้างจ่าย	4, 13	66,897,863	56,114,199	36,946,953	17,805,226
หนี้สินภาษีเงินได้รอการตัดบัญชี	12	10,403,174	6,014,112	4,529,247	930,963
ประมาณการหนี้สินสำหรับผลประโยชน์					
พนักงาน	17	115,601,365	79,500,025	115,601,365	79,500,025
หนี้สินไม่หมุนเวียนอื่น		5,350,000	-	5,350,000	-
รวมหนี้สินไม่หมุนเวียน		1,031,585,735	1,695,295,003	995,760,898	1,651,902,881
รวมหนี้สิน		19,855,468,830	16,130,615,075	19,718,071,204	15,897,568,959

หมายเหตุประกอบงบการเงินเป็นส่วนหนึ่งของงบการเงินนี้

บริษัท สยามโกลบอลเฮ้าส์ จำกัด (มหาชน) และบริษัทย่อย

งบแสดงฐานะการเงิน

ณ วันที่ 31 ธันวาคม 2562 และ 2561

หนี้สินและส่วนของผู้ถือหุ้น (ต่อ)

หมายเหตุ	บาท			
	งบการเงินรวม		งบการเงินเฉพาะกิจการ	
	31 ธันวาคม 2562	31 ธันวาคม 2561	31 ธันวาคม 2562	31 ธันวาคม 2561
ส่วนของผู้ถือหุ้น				
ทุนเรือนหุ้น	18			
ทุนจดทะเบียน		4,201,543,026	4,001,472,951	4,201,543,026
ทุนที่ออกและชำระแล้ว		4,201,540,599	4,001,469,549	4,201,540,599
ส่วนเกินมูลค่าหุ้น	19	4,739,295,827	4,739,295,827	4,739,295,827
กำไรสะสม				
สำรองตามกฎหมาย	20	484,182,751	484,182,751	484,182,751
ยังไม่ได้จัดสรร		6,507,727,315	5,448,789,251	6,449,781,774
องค์ประกอบอื่นของส่วนของผู้ถือหุ้น		(20,607,740)	(1,308,861)	-
รวมส่วนของผู้ถือหุ้นเฉพาะบริษัทใหญ่		15,912,138,752	14,672,428,517	15,874,800,951
ส่วนได้เสียที่ไม่มีอำนาจควบคุม		218,779,520	213,937,784	-
รวมส่วนของผู้ถือหุ้น		16,130,918,272	14,886,366,301	15,874,800,951
รวมหนี้สินและส่วนของผู้ถือหุ้น		35,986,387,102	31,016,981,376	35,592,872,155

หมายเหตุประกอบงบการเงินเป็นส่วนหนึ่งของงบการเงินนี้

บริษัท สยามโกลบอลเฮ้าส์ จำกัด (มหาชน) และบริษัทย่อย
งบกำไรขาดทุนเบ็ดเสร็จ
สำหรับปีสิ้นสุดวันที่ 31 ธันวาคม 2562 และ 2561

หมายเหตุ	บาท				
	งบการเงินรวม		งบการเงินเฉพาะกิจการ		
	2562	2561	2562	2561	
รายได้	4				
รายได้จากการขาย - สุทธิ	26	28,081,447,440	25,402,065,797	27,482,160,786	25,336,486,145
รายได้อื่น	21	1,100,829,417	860,348,112	1,094,751,462	860,008,811
รวมรายได้		<u>29,182,276,857</u>	<u>26,262,413,909</u>	<u>28,576,912,248</u>	<u>26,196,494,956</u>
ค่าใช้จ่าย	22				
ต้นทุนขาย	4	22,298,928,229	20,096,140,252	21,862,071,156	20,052,660,909
ต้นทุนในการจัดจำหน่าย		2,178,697,299	1,852,128,661	2,134,919,618	1,843,472,574
ค่าใช้จ่ายในการบริหาร	4	1,858,924,853	1,615,075,267	1,796,449,337	1,573,344,332
ต้นทุนทางการเงิน		268,240,913	261,184,153	268,240,913	261,184,153
รวมค่าใช้จ่าย		<u>26,604,791,294</u>	<u>23,824,528,333</u>	<u>26,061,681,024</u>	<u>23,730,661,968</u>
ส่วนแบ่งกำไรจากเงินลงทุนในการร่วมค้า		<u>29,356,959</u>	<u>14,306,678</u>	-	-
กำไรก่อนภาษีเงินได้		2,606,842,522	2,452,192,254	2,515,231,224	2,465,832,988
ค่าใช้จ่ายภาษีเงินได้	12	492,765,316	461,527,498	476,303,285	461,976,935
กำไรสำหรับปี		<u>2,114,077,206</u>	<u>1,990,664,756</u>	<u>2,038,927,939</u>	<u>2,003,856,053</u>

หมายเหตุประกอบงบการเงินเป็นส่วนหนึ่งของงบการเงินนี้

บริษัท สยามโกลบอลเฮ้าส์ จำกัด (มหาชน) และบริษัทย่อย

งบกำไรขาดทุนเบ็ดเสร็จ (ต่อ)
สำหรับปีสิ้นสุดวันที่ 31 ธันวาคม 2562 และ 2561

หมายเหตุ	บาท			
	งบการเงินรวม		งบการเงินเฉพาะกิจการ	
	2562	2561	2562	2561
กำไรขาดทุนเบ็ดเสร็จอื่น	23			
รายการที่ไม่ต้องจัดประเภทรายการใหม่				
เข้าในกำไรหรือขาดทุนในภายหลัง				
- กำไร (ขาดทุน) จากการประมาณการตามหลัก				
คณิตศาสตร์ประกันภัยสำหรับ				
โครงการผลประโยชน์ของพนักงาน	(11,934,879)	28,665,760	(11,934,879)	28,665,760
รายการที่ต้องจัดประเภทรายการใหม่				
เข้าในกำไรหรือขาดทุนในภายหลัง				
- ผลต่างจากการแปลงค่างบการเงินของบริษัทย่อย	(35,032,895)	566,145	-	-
- ส่วนแบ่งขาดทุนเบ็ดเสร็จอื่น				
ในการร่วมค้า (ผลต่างจากการ				
แปลงค่างบการเงิน)	(30,787)	(160,724)	-	-
	(35,063,682)	405,421	-	-
กำไรขาดทุนเบ็ดเสร็จอื่นสำหรับปี	(46,998,561)	29,071,181	(11,934,879)	28,665,760
กำไรขาดทุนเบ็ดเสร็จรวมสำหรับปี	2,067,078,645	2,019,735,937	2,026,993,060	2,032,521,813
การแบ่งปันกำไร (ขาดทุน)				
ส่วนที่เป็นของผู้ถือหุ้นบริษัทใหญ่	2,093,470,667	2,003,038,845	2,038,927,939	2,003,856,053
ส่วนที่เป็นของผู้ถือหุ้นที่ไม่มีอำนาจควบคุม	20,606,539	(12,374,089)	-	-
	2,114,077,206	1,990,664,756	2,038,927,939	2,003,856,053
การแบ่งกำไร (ขาดทุน) เบ็ดเสร็จรวม				
ส่วนที่เป็นของผู้ถือหุ้นบริษัทใหญ่	2,062,236,909	2,031,855,440	2,026,993,060	2,032,521,813
ส่วนที่เป็นของผู้ถือหุ้นที่ไม่มีอำนาจควบคุม	4,841,736	(12,119,503)	-	-
	2,067,078,645	2,019,735,937	2,026,993,060	2,032,521,813
กำไรต่อหุ้นส่วนที่เป็นของ				
ผู้ถือหุ้นบริษัทใหญ่ (บาท)	24	0.4983	0.4767	0.4853
หมายเหตุประกอบงบการเงินเป็นส่วนหนึ่งของงบการเงินนี้				

บริษัท สยามโกลบอลเฮ้าส์ จำกัด (มหาชน) และบริษัทย่อย
งบแสดงการเปลี่ยนแปลงส่วนของผู้ถือหุ้น
สำหรับปีสิ้นสุดวันที่ 31 ธันวาคม 2562 และ 2561

หมายเหตุ	บาท										
	งบการเงินรวม										
	ทุนเรือนหุ้น ที่ออก และชำระแล้ว	ส่วนเกิน มูลค่าหุ้น	จัดสรรเป็น ทุนสำรอง ตามกฎหมาย	กำไรสะสม	กำไร (ขาดทุน)	ผลต่างจาก การแปลงค่า งบการเงิน	กำไร (ขาดทุน) เบ็ดเสร็จอื่น ในการรวมค่า	ส่วนแบ่ง จาก (ขาดทุน) เบ็ดเสร็จอื่น ในการรวมค่า	ส่วนได้เสีย ที่ไม่มีอำนาจ ควบคุม	รวมส่วนของ ผู้ถือหุ้น บริษัทใหญ่	รวมส่วนของผู้ถือหุ้น
ยอดคงเหลือ ณ วันที่ 1 มกราคม 2562	4,001,469,549	4,739,295,827	484,182,751	5,448,789,251	(938,750)	(370,111)	(1,308,861)	14,672,428,517	213,937,784	14,886,366,301	
กำไรสำหรับปี	-	-	2,093,470,667	-	-	-	-	2,093,470,667	20,606,539	2,114,077,206	
กำไรขาดทุนเบ็ดเสร็จอื่นสำหรับปี	-	-	(11,934,879)	(19,268,092)	(30,787)	(30,787)	(19,298,879)	(31,233,758)	(15,764,803)	(46,998,561)	
กำไรขาดทุนเบ็ดเสร็จรวมสำหรับปี	-	-	2,081,535,788	(19,268,092)	(30,787)	(30,787)	(19,298,879)	2,062,236,909	4,841,736	2,067,078,645	
หุ้นปันผล	18	200,071,050	-	(200,071,050)	-	-	-	-	-	-	
เงินปันผล	18	-	-	(822,526,674)	-	-	-	(822,526,674)	-	(822,526,674)	
ยอดคงเหลือ ณ วันที่ 31 ธันวาคม 2562	4,201,540,599	4,739,295,827	484,182,751	6,507,727,315	(20,206,842)	(400,898)	(20,607,740)	15,912,138,752	218,779,520	16,130,918,272	

หมายเหตุประกอบงบการเงินเป็นส่วนหนึ่งของงบการเงินนี้

บริษัท สยามโกลบอลเฮ้าส์ จำกัด (มหาชน) และบริษัทย่อย
งบแสดงการเปลี่ยนแปลงส่วนของผู้ถือหุ้น
สำหรับปีสิ้นสุดวันที่ 31 ธันวาคม 2562 และ 2561

บาท

หมายเหตุ	กำไรสะสม		งบการเงินรวม				รวมส่วนของผู้ถือหุ้น			
	ทุนเรือนหุ้นที่ออกและชำระแล้ว	ส่วนเกินมูลค่าหุ้น	จัดสรรเป็นทุนสำรองตามกฎหมาย	กำไรสะสม	องค์ประกอบอื่นของส่วนของผู้ถือหุ้น					
					ส่วนแบ่ง	ส่วนได้เสีย				
			จัดสรรเป็นทุนสำรองตามกฎหมาย	ผลต่างจากกำไร (ขาดทุน)	ส่วนได้เสียที่ไม่มีอำนาจควบคุม	ส่วนได้เสียที่ไม่มีอำนาจควบคุม	รวมส่วนของผู้ถือหุ้น			
ยอดคงเหลือ ณ วันที่ 1 มกราคม 2561	3,841,414,033	4,739,295,827	384,182,751	4,386,382,370	(1,250,309)	(209,387)	(1,459,696)	13,349,815,285	30,284,027	13,380,099,312
ส่วนได้เสียที่ไม่มีอำนาจควบคุมเพิ่มขึ้น	-	-	-	-	-	-	-	-	195,773,260	195,773,260
กำไรสำหรับปี	-	-	-	2,003,038,845	-	-	-	2,003,038,845	(12,374,089)	1,990,664,756
กำไรขาดทุนเบ็ดเสร็จอื่นสำหรับปี	-	-	-	28,665,760	311,559	(160,724)	150,835	28,816,595	254,586	29,071,181
กำไรขาดทุนเบ็ดเสร็จรวมสำหรับปี	-	-	-	2,031,704,605	311,559	(160,724)	150,835	2,031,855,440	(12,119,503)	2,019,735,937
ทุนปันผล	18	160,055,516	-	(160,055,516)	-	-	-	-	-	-
เงินปันผล	18	-	-	(709,242,208)	-	-	-	(709,242,208)	-	(709,242,208)
จัดสรรเป็นทุนสำรองตามกฎหมาย	-	-	100,000,000	(100,000,000)	-	-	-	-	-	-
ยอดคงเหลือ ณ วันที่ 31 ธันวาคม 2561	4,001,469,549	4,739,295,827	484,182,751	5,448,789,251	(938,750)	(370,111)	(1,308,861)	14,672,428,517	213,937,784	14,886,366,301

หมายเหตุประกอบงบการเงินเป็นส่วนหนึ่งของงบการเงินนี้

บริษัท สยามโกลบอลเฮ้าส์ จำกัด (มหาชน) และบริษัทย่อย
 งบแสดงการเปลี่ยนแปลงส่วนของผู้ถือหุ้น
 สำหรับปีสิ้นสุดวันที่ 31 ธันวาคม 2562 และ 2561

หมายเหตุ	บาท					
	งบการเงินเฉพาะกิจการ					
	ทุนเรือนหุ้น			กำไรสะสม		
	ที่ออก	ส่วนเกิน	จัดสรรเป็น	ยังไม่ได้	รวมส่วนของ	
	และชำระแล้ว	มูลค่าหุ้น	ทุนสำรอง	จัดสรร	ผู้ถือหุ้น	
	4,001,469,549	4,739,295,827	484,182,751	5,445,386,438	14,670,334,565	
ยอดคงเหลือ ณ วันที่ 1 มกราคม 2562						
กำไรสำหรับปี	-	-	-	2,038,927,939	2,038,927,939	
กำไรขาดทุนเบ็ดเสร็จอื่นสำหรับปี	-	-	-	(11,934,879)	(11,934,879)	
กำไรขาดทุนเบ็ดเสร็จรวมสำหรับปี	-	-	-	2,026,993,060	2,026,993,060	
หุ้นปันผล	200,071,050	-	-	(200,071,050)	-	
เงินปันผล	-	-	-	(822,526,674)	(822,526,674)	
ยอดคงเหลือ ณ วันที่ 31 ธันวาคม 2562	4,201,540,599	4,739,295,827	484,182,751	6,449,781,774	15,874,800,951	

หมายเหตุประกอบงบการเงินเป็นส่วนหนึ่งของงบการเงินนี้

บริษัท สยามโกลบอลเฮ้าส์ จำกัด (มหาชน) และบริษัทย่อย
 งบแสดงการเปลี่ยนแปลงส่วนของผู้ถือหุ้น
 สำหรับปีสิ้นสุดวันที่ 31 ธันวาคม 2562 และ 2561
 บาท

		งบการเงินเฉพาะกิจการ				
		กำไรสะสม				
	หมายเหตุ	ทุนเรือนหุ้น ที่ออก	ส่วนเกิน	กำไรสะสม ที่ยังไม่ได้ จัดสรร	รวมส่วนของ ผู้ถือหุ้น	
		และชำระแล้ว	มูลค่าหุ้น	ตามกฎหมาย		
		3,841,414,033	4,739,295,827	384,182,751	4,382,162,349	13,347,054,960
ยอดคงเหลือ ณ วันที่ 1 มกราคม 2561		-	-	-	2,003,856,053	2,003,856,053
กำไรสำหรับปี		-	-	-	28,665,760	28,665,760
กำไรขาดทุนเบ็ดเสร็จอื่นสำหรับปี		-	-	-	2,032,521,813	2,032,521,813
กำไรขาดทุนเบ็ดเสร็จรวมสำหรับปี		-	-	-	(160,055,516)	-
หุ้นปันผล	18	160,055,516	-	-	(709,242,208)	(709,242,208)
เงินปันผล	18	-	-	-	(100,000,000)	-
จัดสรรเป็นทุนสำรองตามกฎหมาย		-	-	100,000,000	5,445,386,438	14,670,334,565
ยอดคงเหลือ ณ วันที่ 31 ธันวาคม 2561		4,001,469,549	4,739,295,827	484,182,751	5,445,386,438	14,670,334,565

หมายเหตุประกอบงบการเงินเป็นส่วนหนึ่งของงบการเงินนี้

บริษัท สยามโกลบอลเฮ้าส์ จำกัด (มหาชน) และบริษัทย่อย

งบกระแสเงินสด

สำหรับปีสิ้นสุดวันที่ 31 ธันวาคม 2562 และ 2561

	บาท			
	งบการเงินรวม		งบการเงินเฉพาะกิจการ	
	2562	2561	2562	2561
กระแสเงินสดจากกิจกรรมดำเนินงาน				
กำไรสำหรับปี	2,114,077,206	1,990,664,756	2,038,927,939	2,003,856,053
รายการปรับปรุง				
ค่าเสื่อมราคาและค่าตัดจำหน่าย	930,500,407	810,799,931	904,766,850	807,284,455
การปรับลดสินค้าคงเหลือเป็นมูลค่าสุทธิที่จะได้รับ	20,211,728	18,360,186	20,211,728	18,360,186
ค่าเพื่อการลดมูลค่าสินค้า สินค้าล้าสมัยและเคลื่อนไหวซ้ำเพิ่มขึ้น	10,024,165	-	10,024,165	-
ประมาณการหนี้สินสำหรับผลประโยชน์พนักงาน	32,725,310	35,699,325	32,725,310	35,699,325
ดอกเบี้ยรับ	(2,302,865)	(1,874,978)	(2,029,525)	(1,735,614)
ดอกเบี้ยจ่าย	267,469,976	257,052,961	267,469,976	257,052,961
ค่าเพื่อหนี้สงสัยจะสูญเพิ่มขึ้น (ลดลง)	(844,522)	2,493,671	(844,522)	2,493,671
ขาดทุน (กำไร) จากอัตราแลกเปลี่ยนที่ยังไม่เกิดขึ้นจริง	27,532,672	(4,738,707)	27,532,672	(4,738,707)
ขาดทุน (กำไร) จากการจำหน่ายสินทรัพย์ถาวร	9,250,599	(2,542,715)	9,250,599	(2,542,715)
ขาดทุนจากการตัดจำหน่ายสินทรัพย์ถาวร	24,244,983	10,192,203	24,244,983	10,192,203
กำไรจากค่าสินไหมทดแทน	(5,234,876)	-	(5,234,876)	-
ส่วนแบ่งกำไรจากเงินลงทุนในการร่วมค้า	(29,356,959)	(14,306,678)	-	-
ค่าใช้จ่ายภาษีเงินได้	492,765,316	461,527,498	476,303,285	461,976,935
	<u>3,891,063,140</u>	<u>3,563,327,453</u>	<u>3,803,348,584</u>	<u>3,587,898,753</u>
การเปลี่ยนแปลงในสินทรัพย์และหนี้สินดำเนินงาน				
ลูกหนี้การค้าและลูกหนี้อื่น	153,944,180	(48,618,350)	137,996,777	(645,170)
สินค้าคงเหลือ	(2,335,016,450)	(712,501,329)	(2,339,142,528)	(473,261,376)
สินทรัพย์ไม่หมุนเวียนอื่น	150,324	(1,101,128)	185,698	(940,501)
เจ้าหนี้การค้าและเจ้าหนี้อื่น	293,326,833	(133,971,972)	386,214,517	(338,926,128)
จ่ายผลประโยชน์ตอบแทนพนักงานหลังออกจากงาน	(11,542,569)	(1,425,266)	(11,542,569)	(1,425,266)
หนี้สินไม่หมุนเวียนอื่น	5,350,000	-	5,350,000	-
จ่ายภาษีเงินได้	(467,072,959)	(412,910,724)	(460,804,013)	(412,903,275)
	<u>1,530,202,499</u>	<u>2,252,798,684</u>	<u>1,521,606,466</u>	<u>2,359,797,037</u>
เงินสดสุทธิได้มาจากกิจกรรมดำเนินงาน				

หมายเหตุประกอบงบการเงินเป็นส่วนหนึ่งของงบการเงินนี้

บริษัท สยามโกลบอลเฮ้าส์ จำกัด (มหาชน) และบริษัทย่อย
งบกระแสเงินสด (ต่อ)
สำหรับปีสิ้นสุดวันที่ 31 ธันวาคม 2562 และ 2561

	บาท			
	งบการเงินรวม		งบการเงินเฉพาะกิจการ	
	2562	2561	2562	2561
กระแสเงินสดจากกิจกรรมลงทุน				
รับดอกเบี้ยจากธนาคารและเงินค่าปรับชำระล่าช้า	2,285,700	1,874,978	2,012,360	1,735,614
เงินให้กู้ยืมระยะสั้นแก่การร่วมค้าเพิ่มขึ้น	-	(6,500,000)	-	(6,500,000)
เงินสดรับจากการจำหน่ายสินทรัพย์ถาวร	5,482,308	4,181,678	5,482,308	4,181,678
เงินสดรับค่าสินไหมทดแทน	2,555,543	377,389	2,555,543	377,389
ที่ดิน อาคารและอุปกรณ์เพิ่มขึ้น	(2,871,998,090)	(2,200,036,448)	(2,873,532,820)	(1,931,779,265)
โปรแกรมคอมพิวเตอร์เพิ่มขึ้น	(10,338,471)	(6,574,356)	(10,338,471)	(5,627,500)
สิทธิการเช่าที่ดิน (เพิ่มขึ้น) ลดลง	9,447,782	(81,697,760)	9,447,782	(81,697,761)
เงินลงทุนในบริษัทย่อยเพิ่มขึ้น	-	-	-	(241,328,450)
เงินลงทุนในการร่วมค้าเพิ่มขึ้น	-	(164,500,000)	-	(164,500,000)
เงินลงทุนในบริษัทย่อยของส่วนได้เสีย ที่ไม่มีอำนาจควบคุมเพิ่มขึ้น	-	195,773,260	-	-
เงินสดสุทธิใช้ไปในกิจกรรมลงทุน	(2,862,565,228)	(2,257,101,259)	(2,864,373,298)	(2,425,138,295)
กระแสเงินสดจากกิจกรรมจัดหาเงิน				
จ่ายดอกเบี้ย	(269,730,261)	(262,647,355)	(269,730,261)	(262,647,355)
เงินกู้ยืมระยะสั้นจากสถาบันการเงินเพิ่มขึ้น	4,179,153,035	2,009,481,782	4,179,153,035	2,009,481,782
ออกหุ้นกู้	-	500,000,000	-	500,000,000
เงินกู้ยืมระยะยาวเพิ่มขึ้น	223,000,000	1,277,000,000	223,000,000	1,277,000,000
จ่ายชำระคืนเงินกู้ยืมระยะยาว	(1,328,333,334)	(2,036,666,667)	(1,328,333,334)	(2,036,666,667)
จ่ายชำระคืนเงินกู้ยืมระยะสั้นจากการร่วมค้า	-	(460,000,000)	-	(460,000,000)
เงินปันผลจ่าย	(822,526,674)	(709,242,208)	(822,526,674)	(709,242,208)
เงินสดสุทธิได้มาจากกิจกรรมจัดหาเงิน	1,981,562,766	317,925,552	1,981,562,766	317,925,552

หมายเหตุประกอบงบการเงินเป็นส่วนหนึ่งของงบการเงินนี้

บริษัท สยามโกลบอลเฮ้าส์ จำกัด (มหาชน) และบริษัทย่อย
งบกระแสเงินสด (ต่อ)
สำหรับปีสิ้นสุดวันที่ 31 ธันวาคม 2562 และ 2561

	บาท			
	งบการเงินรวม		งบการเงินเฉพาะกิจการ	
	2562	2561	2562	2561
ผลกระทบจากการแปลงค่างบการเงิน	(11,525,117)	1,000,844	-	-
เงินสดและรายการเทียบเท่าเงินสดเพิ่มขึ้น - สุทธิ	637,674,920	314,623,821	638,795,934	252,584,294
เงินสดและรายการเทียบเท่าเงินสด ณ วันต้นปี	661,596,250	346,972,429	587,375,634	334,791,340
เงินสดและรายการเทียบเท่าเงินสด ณ วันสิ้นปี	<u>1,299,271,170</u>	<u>661,596,250</u>	<u>1,226,171,568</u>	<u>587,375,634</u>
ข้อมูลงบกระแสเงินสดเปิดเผยเพิ่มเติม				
ก. เงินสดและรายการเทียบเท่าเงินสด ณ วันสิ้นปี				
เงินสดในมือ	92,680,603	228,213,304	90,063,962	222,620,751
เงินฝากกระแสสรรายวันกับธนาคาร	89,606,584	80,253,466	44,812,491	25,803,749
เงินฝากออมทรัพย์กับธนาคาร	1,116,983,983	353,129,480	1,091,295,115	338,951,134
	<u>1,299,271,170</u>	<u>661,596,250</u>	<u>1,226,171,568</u>	<u>587,375,634</u>
ข. รายการที่ไม่เป็นเงินสด				
ซื้อที่ดิน อาคารและอุปกรณ์ที่ยังไม่ได้จ่ายชำระ	755,263,609	504,158,163	755,227,020	500,322,082
หุ้นปันผล	200,071,050	160,055,516	200,071,050	160,055,516
หมายเหตุประกอบงบการเงินเป็นส่วนหนึ่งของงบการเงินนี้				

บริษัท สยามโกลบอลเฮ้าส์ จำกัด (มหาชน)

หมายเหตุ ประกอบงบการเงิน
วันที่ 31 ธันวาคม 2562 และ 2561

1.ทั่วไป

บริษัท สยามโกลบอลเฮ้าส์ จำกัด (มหาชน) “บริษัท” เป็นนิติบุคคลที่จัดตั้งขึ้นในประเทศไทย บริษัทได้จดทะเบียนกับตลาดหลักทรัพย์แห่งประเทศไทยเมื่อวันที่ 19 สิงหาคม 2552
บริษัทดำเนินธุรกิจเกี่ยวกับการจำหน่ายวัสดุก่อสร้างและอุปกรณ์ตกแต่งบ้าน
ที่อยู่จดทะเบียนของบริษัทเลขที่ 232 หมู่ 19 ตำบลรอบเมือง อำเภอเมืองร้อยเอ็ด จังหวัดร้อยเอ็ด
ณ วันที่ 31 ธันวาคม 2562 บริษัทมีสาขาในต่างจังหวัดรวม 66 สาขา โดยสำนักงานใหญ่ ตั้งอยู่ที่อำเภอเมืองร้อยเอ็ด จังหวัดร้อยเอ็ด และบริษัทมีศูนย์กระจายสินค้า ตั้งอยู่ที่อำเภอวังน้อย จังหวัดพระนครศรีอยุธยา รวมจำนวนสาขาที่จดทะเบียนภาษีมูลค่าเพิ่มแล้วทั้งสิ้น 67 สาขา (31 ธันวาคม 2561 : 62 สาขา)

2. เกณฑ์การจัดทำงบการเงิน

งบการเงินนี้ได้ถูกจัดทำขึ้นเป็นเงินบาทซึ่งเป็นสกุลเงินหลักที่ใช้ในการดำเนินงานและเป็นภาษาไทยตามมาตรฐานการรายงานทางการเงินของประเทศไทยรวมถึงการตีความและแนวปฏิบัติทางการบัญชีที่ประกาศใช้โดยสภาวิชาชีพบัญชีที่ประกอบและประกาศคณะกรรมการกำกับหลักทรัพย์และตลาดหลักทรัพย์ที่เกี่ยวข้อง ดังนั้น งบการเงินนี้จึงมีวัตถุประสงค์ที่ถูกจัดทำขึ้นเพื่อแสดงฐานะการเงิน ผลการดำเนินงานและกระแสเงินสดตามมาตรฐานการรายงานทางการเงินของประเทศไทยเท่านั้น

ยกเว้นตามที่ได้เปิดเผยไว้เป็นอย่างอื่นในสรุบบัญชีการบัญชีที่สำคัญ งบการเงินนี้ถูกจัดทำขึ้นโดยถือเกณฑ์การบันทึกตามราคาทุนเดิม

เริ่มตั้งแต่วันที่ 1 มกราคม 2562 บริษัทได้ถือปฏิบัติตามมาตรฐานการบัญชีและมาตรฐานการรายงานทางการเงินรวมถึงการตีความมาตรฐานการบัญชีและการตีความมาตรฐานการรายงานทางการเงินที่ออกและปรับปรุงใหม่โดยสภาวิชาชีพบัญชี ซึ่งมีผลบังคับใช้สำหรับรอบระยะเวลาบัญชีที่เริ่มในหรือหลังวันที่ 1 มกราคม 2562 ทั้งนี้ การนำมาตรฐานการบัญชีและมาตรฐานการรายงานทางการเงินรวมถึงการตีความมาตรฐานการบัญชีและการตีความมาตรฐานการรายงานทางการเงินที่ออกและปรับปรุงใหม่ดังกล่าวข้างต้นมาเริ่มถือปฏิบัติไม่มีผลกระทบต่อกลุ่มบริษัท

ต่อมาสภาวิชาชีพบัญชีได้ออกประกาศสภาวิชาชีพบัญชีหลายฉบับซึ่งได้ถูกประกาศในราชกิจจานุเบกษาในระหว่างปี 2562 เกี่ยวกับการปรับปรุงและการออกมาตรฐานการบัญชีและมาตรฐานการรายงานทางการเงินรวมถึงการตีความมาตรฐานการบัญชี การตีความมาตรฐานการรายงานทางการเงินและแนวปฏิบัติทางการบัญชีใหม่ซึ่งมีผลบังคับใช้สำหรับรอบระยะเวลาบัญชีที่เริ่มต้นในหรือหลังวันที่ 1 มกราคม 2563 โดยกลุ่มบริษัทยังไม่ได้นำมาเริ่มถือปฏิบัติในการจัดทำงบการเงินนี้และไม่เป็นนโยบายในการนำมาเริ่มถือปฏิบัติก่อนวันที่มีผลบังคับใช้ ทั้งนี้ มาตรฐานการบัญชีและมาตรฐานการรายงานทางการเงินรวมถึงการตีความมาตรฐานการบัญชี การตีความมาตรฐานการรายงานทางการเงินและแนวปฏิบัติทางการบัญชีที่ออกและปรับปรุงใหม่ดังกล่าวมีรายละเอียดดังนี้

มาตรฐานการบัญชีฉบับที่ 1	การนำเสนองบการเงิน
มาตรฐานการบัญชีฉบับที่ 2	สินค้าคงเหลือ
มาตรฐานการบัญชีฉบับที่ 7	งบกระแสเงินสด
มาตรฐานการบัญชีฉบับที่ 8	นโยบายการบัญชี การเปลี่ยนแปลงประมาณการทางบัญชีและข้อผิดพลาด
มาตรฐานการบัญชีฉบับที่ 10	เหตุการณ์ภายหลังรอบระยะเวลารายงาน
มาตรฐานการบัญชีฉบับที่ 12	ภาษีเงินได้
มาตรฐานการบัญชีฉบับที่ 16	ที่ดิน อาคารและอุปกรณ์
มาตรฐานการบัญชีฉบับที่ 19	ผลประโยชน์ของพนักงาน

บริษัท สยามโกลบอลเฮ้าส์ จำกัด (มหาชน)

หมายเหตุ ประกอบงบการเงิน (ต่อ)

วันที่ 31 ธันวาคม 2562 และ 2561

มาตรฐานการบัญชีฉบับที่ 20	การบัญชีสำหรับเงินอุดหนุนจากรัฐบาลและการเปิดเผยข้อมูลเกี่ยวกับความช่วยเหลือจากรัฐบาล
มาตรฐานการบัญชีฉบับที่ 21	ผลกระทบจากการเปลี่ยนแปลงของอัตราแลกเปลี่ยนเงินตราต่างประเทศ
มาตรฐานการบัญชีฉบับที่ 23	ต้นทุนการกู้ยืม
มาตรฐานการบัญชีฉบับที่ 24	การเปิดเผยข้อมูลเกี่ยวกับบุคคลหรือกิจการที่เกี่ยวข้องกัน
มาตรฐานการบัญชีฉบับที่ 26	การบัญชีและการรายงานโครงการผลประโยชน์เมื่อออกจากงาน
มาตรฐานการบัญชีฉบับที่ 27	งบการเงินเฉพาะกิจการ
มาตรฐานการบัญชีฉบับที่ 28	เงินลงทุนในบริษัทร่วม และการร่วมค้า
มาตรฐานการบัญชีฉบับที่ 29	การรายงานทางการเงินในสภาพเศรษฐกิจที่เงินเฟ้อรุนแรง
มาตรฐานการบัญชีฉบับที่ 32	การแสดงรายการเครื่องมือทางการเงิน
มาตรฐานการบัญชีฉบับที่ 33	กำไรต่อหุ้น
มาตรฐานการบัญชีฉบับที่ 34	การรายงานทางการเงินระหว่างกาล
มาตรฐานการบัญชีฉบับที่ 36	การด้อยค่าของสินทรัพย์
มาตรฐานการบัญชีฉบับที่ 37	ประมาณการหนี้สิน หนี้สินที่อาจเกิดขึ้น และสินทรัพย์ที่อาจเกิดขึ้น
มาตรฐานการบัญชีฉบับที่ 38	สินทรัพย์ไม่มีตัวตน
มาตรฐานการบัญชีฉบับที่ 40	อสังหาริมทรัพย์เพื่อการลงทุน
มาตรฐานการบัญชีฉบับที่ 41	เกษตรกรรม
มาตรฐานการรายงานทางการเงินฉบับที่ 1	การนำมาตรฐานการรายงานทางการเงินมาใช้เป็นครั้งแรก
มาตรฐานการรายงานทางการเงินฉบับที่ 2	การจ่ายโดยใช้หุ้นเป็นเกณฑ์
มาตรฐานการรายงานทางการเงินฉบับที่ 3	การรวมธุรกิจ
มาตรฐานการรายงานทางการเงินฉบับที่ 4	สัญญาประกันภัย
มาตรฐานการรายงานทางการเงินฉบับที่ 5	สินทรัพย์ไม่หมุนเวียนที่ถือไว้เพื่อขายและการดำเนินงานที่ยกเลิก
มาตรฐานการรายงานทางการเงินฉบับที่ 6	การสำรวจและประเมินค่าแหล่งทรัพยากรแร่
มาตรฐานการรายงานทางการเงินฉบับที่ 7	การเปิดเผยข้อมูลเครื่องมือทางการเงิน
มาตรฐานการรายงานทางการเงินฉบับที่ 8	ส่วนงานดำเนินงาน
มาตรฐานการรายงานทางการเงินฉบับที่ 9	เครื่องมือทางการเงิน
มาตรฐานการรายงานทางการเงินฉบับที่ 10	งบการเงินรวม
มาตรฐานการรายงานทางการเงินฉบับที่ 11	การร่วมกิจการงาน
มาตรฐานการรายงานทางการเงินฉบับที่ 12	การเปิดเผยข้อมูลเกี่ยวกับส่วนได้เสียในกิจการอื่น
มาตรฐานการรายงานทางการเงินฉบับที่ 13	การวัดมูลค่ายุติธรรม
มาตรฐานการรายงานทางการเงินฉบับที่ 15	รายได้จากสัญญาที่ทำกับลูกค้า
มาตรฐานการรายงานทางการเงินฉบับที่ 16	สัญญาเช่า

บริษัท สยามโกลบอลเฮ้าส์ จำกัด (มหาชน)

หมายเหตุ ประกอบงบการเงิน (ต่อ)

วันที่ 31 ธันวาคม 2562 และ 2561

การตีความมาตรฐานการบัญชีฉบับที่ 10	ความช่วยเหลือจากรัฐบาล - กรณีที่ไม่มีความเกี่ยวข้องอย่างเฉพาะเจาะจงกับกิจกรรมดำเนินงาน
การตีความมาตรฐานการบัญชีฉบับที่ 25	ภาษีเงินได้ - การเปลี่ยนแปลงสถานภาพทางภาษีของกิจการหรือของผู้ถือหุ้น
การตีความมาตรฐานการบัญชีฉบับที่ 29	การเปิดเผยข้อมูลของข้อตกลงสัมปทานบริการ
การตีความมาตรฐานการบัญชีฉบับที่ 32	สินทรัพย์ไม่มีตัวตน - ต้นทุนเว็บไซต์
การตีความมาตรฐานการรายงานทางการเงิน ฉบับที่ 1	การเปลี่ยนแปลงในหนี้สินที่เกิดขึ้นจากการรื้อถอน การบูรณะ และหนี้สินที่มีลักษณะคล้ายคลึงกัน
การตีความมาตรฐานการรายงานทางการเงิน ฉบับที่ 5	สิทธิในส่วนได้เสียจากกองทุนการรื้อถอน การบูรณะและการปรับปรุงสภาพแวดล้อม
การตีความมาตรฐานการรายงานทางการเงิน ฉบับที่ 7	การปรับปรุงย้อนหลังภายใต้มาตรฐานการบัญชีฉบับที่ 29 เรื่อง การรายงานทางการเงินในสภาพเศรษฐกิจที่มีเงินเฟ้อรุนแรง
การตีความมาตรฐานการรายงานทางการเงิน ฉบับที่ 10	การรายงานทางการเงินระหว่างกาลและการด้อยค่า
การตีความมาตรฐานการรายงานทางการเงิน ฉบับที่ 12	ข้อตกลงสัมปทานบริการ
การตีความมาตรฐานการรายงานทางการเงิน ฉบับที่ 14	ข้อกำหนดสินทรัพย์ตามโครงการผลประโยชน์ ข้อกำหนดเงินทุนขั้นต่ำ และปฏิสัมพันธ์ของรายการเหล่านี้ สำหรับมาตรฐานการบัญชีฉบับที่ 19 เรื่อง ผลประโยชน์ของพนักงาน
การตีความมาตรฐานการรายงานทางการเงิน ฉบับที่ 16	การป้องกันความเสี่ยงของเงินลงทุนสุทธิในหน่วยงานต่างประเทศ
การตีความมาตรฐานการรายงานทางการเงิน ฉบับที่ 17	การจ่ายสินทรัพย์ที่ไม่ใช่เงินสดให้เจ้าของ
การตีความมาตรฐานการรายงานทางการเงิน ฉบับที่ 19	การชำระหนี้สินทางการเงินด้วยตราสารทุน
การตีความมาตรฐานการรายงานทางการเงิน ฉบับที่ 20	ต้นทุนการเปิดหน้าดินในช่วงการผลิตสำหรับเหมืองถ้ำดิน
การตีความมาตรฐานการรายงานทางการเงิน ฉบับที่ 21	เงินที่นำส่งรัฐ
การตีความมาตรฐานการรายงานทางการเงิน ฉบับที่ 22	รายการที่เป็นเงินตราต่างประเทศและสิ่งตอบแทนจ่ายล่วงหน้า
การตีความมาตรฐานการรายงานทางการเงิน ฉบับที่ 23	ความไม่แน่นอนเกี่ยวกับวิธีการทางภาษีเงินได้
แนวปฏิบัติทางการบัญชี	ข้อยกเว้นสำหรับการรวมธุรกิจภายใต้การควบคุมเดียวกัน กรณีการนำมาตรฐานการรายงานทางการเงินมาใช้เป็นครั้งแรก

ทั้งนี้ฝ่ายบริหารของกลุ่มบริษัทได้ประเมินในเบื้องต้นและเชื่อว่า เมื่อนำมาตรฐานการบัญชีและมาตรฐานการรายงานทางการเงินรวมถึงการตีความมาตรฐานการบัญชี การตีความมาตรฐานการรายงานทางการเงินและแนวปฏิบัติทางการบัญชีที่ออกและปรับปรุงใหม่ซึ่งมีผลบังคับใช้ในปี 2563 ดังกล่าวข้างต้นมาเริ่มถือปฏิบัติจะไม่มีผลกระทบต่อเป็นสาระสำคัญต่องบการเงินของกลุ่มบริษัท ยกเว้น

บริษัท สยามโกลบอลเฮ้าส์ จำกัด (มหาชน)

หมายเหตุ ประกอบงบการเงิน (ต่อ)

วันที่ 31 ธันวาคม 2562 และ 2561

มาตรฐานการรายงานทางการเงินฉบับที่ 9 เรื่องเครื่องมือทางการเงินและฉบับอื่น ๆ ที่เกี่ยวข้อง

มาตรฐานการรายงานทางการเงินฉบับที่ 9 ระบุวิธีที่กิจการต้องใช้ในการจัดประเภทและวัดมูลค่าสินทรัพย์ทางการเงิน หนี้สินทางการเงิน และสัญญาที่จะซื้อหรือจะขายรายการที่ไม่ใช่รายการทางการเงิน ทั้งนี้ มาตรฐานการรายงานทางการเงินฉบับที่ 9 แบ่งออกเป็น 3 ส่วน ดังนี้

- 1) การจัดประเภทรายการและการวัดมูลค่า
- 2) การด้อยค่า
- 3) การบัญชีป้องกันความเสี่ยง

สินทรัพย์ทางการเงินให้จัดประเภทและวัดมูลค่าโดยอ้างอิงตามโมเดลธุรกิจที่ใช้ในการจัดการสินทรัพย์และตามลักษณะของกระแสเงินสดตามสัญญาของสินทรัพย์โดยแบ่งออกเป็นสามวิธีคือ ราคาทุนตัดจำหน่าย มูลค่ายุติธรรมผ่านกำไรขาดทุนเบ็ดเสร็จอื่นและมูลค่ายุติธรรมผ่านกำไรหรือขาดทุน เมื่อมีการเปลี่ยนแปลงโมเดลธุรกิจในการบริหารสินทรัพย์ทางการเงิน จะต้องมีการจัดประเภทรายการสินทรัพย์ทางการเงินใหม่ในส่วนที่ได้รับผลกระทบ

หนี้สินทางการเงินให้จัดประเภทและวัดมูลค่าด้วยราคาทุนตัดจำหน่ายยกเว้นหนี้สินทางการเงินที่วัดมูลค่าด้วยมูลค่ายุติธรรมผ่านกำไรหรือขาดทุน (โดยหนี้สินดังกล่าวให้รวมถึงหนี้สินอนุพันธ์) กิจการไม่สามารถจัดประเภทรายการหนี้สินทางการเงินใหม่ได้

การด้อยค่าของสินทรัพย์ทางการเงินให้รับรู้เป็นขั้นโดย

- 1) ขั้นที่ 1 กิจการจะต้องรับรู้ผลขาดทุนด้านเครดิตที่คาดว่าจะเกิดขึ้นใน 12 เดือนข้างหน้าในกำไรหรือขาดทุน ดอกเบี้ยรับ (ถ้ามี) คำนวณจากมูลค่าตามบัญชีขั้นต้นโดยไม่มีการปรับลดผลขาดทุนด้านเครดิตที่คาดว่าจะเกิดขึ้น
- 2) ขั้นที่ 2 เมื่อความเสี่ยงด้านเครดิตเพิ่มขึ้นอย่างมีนัยสำคัญและไม่ได้พิจารณาว่าอยู่ในระดับต่ำ กิจการจะต้องรับรู้ผลขาดทุนด้านเครดิตที่คาดว่าจะเกิดขึ้นตลอดอายุเต็มจำนวนในกำไรหรือขาดทุน ดอกเบี้ยรับ (ถ้ามี) คำนวณเช่นเดียวกับขั้นที่ 1
- 3) ขั้นที่ 3 เมื่อความเสี่ยงด้านเครดิตของสินทรัพย์ทางการเงินเพิ่มขึ้นจนถึงจุดที่พิจารณาได้ว่าการด้อยค่าด้านเครดิตขึ้น ดอกเบี้ยรับ (ถ้ามี) คำนวณจากราคาทุนตัดจำหน่ายโดยใช้มูลค่าตามบัญชีขั้นต้นปรับลดด้วยค่าเผื่อผลขาดทุนจากการด้อยค่า

การบัญชีป้องกันความเสี่ยงมีวัตถุประสงค์เพื่อแสดงผลกระทบในงบการเงินซึ่งเกิดจากกิจกรรมการบริหารความเสี่ยงที่ใช้เครื่องมือทางการเงินในการจัดการฐานะเปิดที่เกิดขึ้นจากความเสี่ยงนั้นๆ ซึ่งอาจส่งผลกระทบต่อกำไรหรือขาดทุนหรือกำไรขาดทุนเบ็ดเสร็จอื่น ทั้งนี้ มาตรฐานการรายงานทางการเงินฉบับที่ 9 ได้ระบุความสัมพันธ์ของการป้องกันความเสี่ยงออกเป็น 3 ประเภทได้แก่ การป้องกันความเสี่ยงในมูลค่ายุติธรรม การป้องกันความเสี่ยงในกระแสเงินสด และการป้องกันความเสี่ยงของเงินลงทุนสุทธิของหน่วยงานต่างประเทศ

ทั้งนี้ มาตรฐานการรายงานทางการเงินฉบับที่ 9 ส่งผลกระทบให้กลุ่มบริษัทจะต้องจัดประเภทและวัดมูลค่าสินทรัพย์ทางการเงินและหนี้สินทางการเงินในงบแสดงฐานะการเงินสำหรับแต่ละสิ้นงวดในปี 2563 ใหม่ตามแนวทางที่กล่าวไว้ข้างต้น

มาตรฐานการรายงานทางการเงินฉบับที่ 16 เรื่องสัญญาเช่า

มาตรฐานการรายงานทางการเงินฉบับที่ 16 กำหนดให้ผู้เช่ารับรู้สิทธิการใช้งานสินทรัพย์ (ประเภทหนึ่งของสินทรัพย์) และหนี้สินตามสัญญาเช่า (ประมาณการหนี้สิน) สำหรับสัญญาเช่าทุกสัญญาโดยมีข้อยกเว้นให้สำหรับสัญญาเช่าระยะสั้นที่มีระยะเวลาไม่เกิน 12 เดือนหรือสัญญาเช่าซึ่งสินทรัพย์อ้างอิงมีมูลค่าต่ำ โดยสิทธิการใช้งานสินทรัพย์ต้องมีการคิดค่าเสื่อมราคาตามวิธีเส้นตรงไปตลอดอายุของสัญญาเช่าหรือตามเกณฑ์อื่นที่เป็นระบบที่สะท้อนข้อมูลได้ดีกว่า ส่วนหนี้สินตามสัญญาเช่าต้องมีการคิดลดกระแสเงินสดของจำนวนเงินที่จ่ายตลอดอายุของสัญญาเช่าด้วยอัตราคิดลดที่เหมาะสมกับสถานการณ์และกิจการ

บริษัท สยามโกลบอลเฮ้าส์ จำกัด (มหาชน)

หมายเหตุ ประกอบงบการเงิน (ต่อ)

วันที่ 31 ธันวาคม 2562 และ 2561

ในฝั่งผู้ให้เช่ายังคงต้องจัดประเภทและบันทึกบัญชีเกี่ยวกับสัญญาเช่าโดยจำแนกออกเป็นสัญญาเช่าดำเนินงานและสัญญาเช่าเงินทุน (สัญญาเช่าการเงิน) เช่นเดิม จึงไม่มีการเปลี่ยนแปลงหรือผลกระทบที่เป็นสาระสำคัญในฝั่งผู้ให้เช่า

บริษัทยังไม่ได้นำมาตราฐานดังกล่าวมาเริ่มถือปฏิบัติในการจัดทำงบการเงินนี้และไม่มีนโยบายในการนำมาเริ่มถือปฏิบัติก่อนวันที่มีผลบังคับใช้ ฝ่ายบริหารของบริษัทอยู่ระหว่างการประเมินและพิจารณาผลกระทบต่อการเงินจากการนำมาตราฐานการรายงานทางการเงินดังกล่าวมาเริ่มถือปฏิบัติ

กลุ่มบริษัทเปิดเผยข้อมูลสำหรับปีสิ้นสุดวันที่ 31 ธันวาคม 2561 เพื่อเป็นข้อมูลเปรียบเทียบในงบการเงินสำหรับปีสิ้นสุดวันที่ 31 ธันวาคม 2562 ในลักษณะของตัวเลขที่เกี่ยวข้อง

เพื่อความสะดวกของผู้อ่านงบการเงิน กลุ่มบริษัทได้จัดทำงบการเงินฉบับภาษาอังกฤษขึ้นจากงบการเงินฉบับภาษาไทยนี้ ซึ่งได้นำเสนอเพื่อวัตถุประสงค์ของการรายงานทางการเงินเพื่อใช้ในประเทศ

3. สรุปนโยบายการบัญชีที่สำคัญ

เกณฑ์ในการทำงานงบการเงินรวม

งบการเงินรวมประกอบด้วยงบการเงินของบริษัทและบริษัทย่อย (รวมกันเรียกว่า “กลุ่มบริษัท”) และส่วนได้เสียของบริษัทในการร่วมค้า รายการที่มีนัยสำคัญซึ่งเกิดขึ้นระหว่างบริษัทและบริษัทย่อยและการร่วมค้าได้ถูกตัดรายการในการทำงานงบการเงินรวม

บริษัทย่อย

บริษัทย่อยเป็นกิจการที่อยู่ภายใต้การควบคุมของบริษัท การควบคุมเกิดขึ้นเมื่อบริษัทมีอำนาจควบคุมทั้งทางตรงหรือทางอ้อมในการกำหนดนโยบายทางการเงินและการดำเนินงานของบริษัทนั้น ซึ่งรวมถึงผลตอบแทนผันแปรจากบริษัทนั้นเพื่อได้มาซึ่งประโยชน์จากกิจกรรมของบริษัทย่อย งบการเงินของบริษัทย่อยได้รวมอยู่ในงบการเงินรวมนับแต่วันที่ที่มีการควบคุมจนถึงวันที่การควบคุมสิ้นสุดลง นโยบายการบัญชีของบริษัทย่อยได้ถูกเปลี่ยนตามความจำเป็นเพื่อให้เป็นนโยบายเดียวกันกับบริษัท

วิธีการบัญชีสำหรับการเปลี่ยนแปลงส่วนได้เสียในบริษัทย่อยภายหลังการได้มาซึ่งอำนาจควบคุม

การเปลี่ยนแปลงส่วนได้เสียของผู้ถือหุ้นบริษัทใหญ่ในบริษัทย่อยโดยที่ไม่ได้ทำให้กลุ่มบริษัทสูญเสียอำนาจในการควบคุม กลุ่มบริษัทบันทึกส่วนเปลี่ยนแปลงดังกล่าวเป็นรายการในส่วนของผู้ถือหุ้น แต่ถ้าการเปลี่ยนแปลงมีผลทำให้สูญเสียอำนาจในการควบคุมบริษัทย่อย มูลค่าของส่วนได้เสียคงเหลือที่ถืออยู่จะวัดมูลค่าด้วยมูลค่ายุติธรรมและรับรู้ ผลกำไรหรือขาดทุนในงบกำไรขาดทุนเบ็ดเสร็จ

เงินตราต่างประเทศ

รายการบัญชีที่เป็นเงินตราต่างประเทศ

รายการบัญชีที่เป็นเงินตราต่างประเทศแปลงค่าเป็นเงินบาทโดยใช้อัตราแลกเปลี่ยน ณ วันที่เกิดรายการ

สินทรัพย์และหนี้สินที่เป็นตัวเงินและเป็นเงินตราต่างประเทศ ณ วันที่รายงาน แปลงค่าเป็นเงินบาทโดยใช้อัตราแลกเปลี่ยน ณ วันนั้น กำไรหรือขาดทุนจากการแปลงค่าบันทึกในกำไรหรือขาดทุน

สินทรัพย์และหนี้สินที่ไม่เป็นตัวเงินซึ่งเกิดจากรายการบัญชีที่เป็นเงินตราต่างประเทศและบันทึกตามเกณฑ์ราคาทุนเดิม แปลงค่าเป็นเงินบาทโดยใช้อัตราแลกเปลี่ยน ณ วันที่เกิดรายการ

บริษัท สยามโกลบอลเฮ้าส์ จำกัด (มหาชน)

หมายเหตุ ประกอบงบการเงิน (ต่อ)

วันที่ 31 ธันวาคม 2562 และ 2561

กิจการในต่างประเทศ

สินทรัพย์และหนี้สินของกิจการในต่างประเทศแปลงค่าเป็นเงินบาทโดยใช้อัตราแลกเปลี่ยน ณ วันสิ้นรอบระยะเวลาที่รายงาน รายได้และค่าใช้จ่ายของกิจการในต่างประเทศแปลงค่าเป็นเงินบาทโดยใช้อัตราแลกเปลี่ยน ณ วันที่เกิดรายการ ผลต่างจากเงินตราต่างประเทศที่เกิดจากการแปลงค่าจะถูกรับรู้เป็นรายการกำไรหรือขาดทุนเบ็ดเสร็จอื่นและแสดงแยกต่างหาก เป็นองค์ประกอบอื่นของส่วนของผู้ถือหุ้นจนกว่าเงินลงทุนที่เป็นสกุลเงินตราต่างประเทศนั้นจะถูกจำหน่ายออกไป

เงินสดและรายการเทียบเท่าเงินสด

เงินสดและรายการเทียบเท่าเงินสดประกอบด้วย เงินสด เงินฝากธนาคารประเภทเผื่อเรียก และเงินลงทุนระยะสั้นที่มีสภาพคล่องสูง ส่วนเงินเบิกเกินบัญชีธนาคารซึ่งจะต้องชำระคืนเมื่อทวงถามถือเป็นกิจกรรมจัดหาเงินในงบกระแสเงินสด

เงินฝากธนาคารที่มีข้อจำกัดในการเบิกใช้ได้แยกแสดงไว้ในบัญชี “เงินฝากสถาบันการเงินที่มีภาระค้ำประกัน” ภายใต้สินทรัพย์ไม่หมุนเวียนในงบแสดงฐานะการเงิน

ลูกหนี้การค้าและค่าเผื่อนี้สงสัยจะสูญ

ลูกหนี้การค้าแสดงในราคาตามใบแจ้งหนี้หักค่าเผื่อนี้สงสัยจะสูญ

ค่าเผื่อนี้สงสัยจะสูญประเมินโดยการวิเคราะห์ประวัติการชำระหนี้ และการคาดการณ์เกี่ยวกับการชำระหนี้ในอนาคตของลูกค้า ลูกหนี้จะถูกตัดจำหน่ายบัญชีเมื่อทราบว่าเป็นหนี้สูญ

สินค้าคงเหลือ

กลุ่มบริษัทตีราคาสินค้าคงเหลือตามราคาทุน (วิธีต้นทุนถัวเฉลี่ย) หรือมูลค่าสุทธิที่จะได้รับแล้วแต่ราคาใดจะต่ำกว่า มูลค่าสุทธิที่จะได้รับคือราคาขายตามปกติธุรกิจหักด้วยค่าใช้จ่ายทางการตลาดและค่าใช้จ่ายในการจัดจำหน่ายที่จำเป็นเพื่อการขายสินค้า

ค่าเผื่อขาดทุนจากมูลค่าสินค้าลดลงจะถูกบันทึกขึ้นสำหรับสินค้าเสื่อมคุณภาพ เสียหาย ล้าสมัยและค้างนาน

เงินลงทุนในการร่วมค้าและบริษัทย่อย

เงินลงทุนในการร่วมค้าและบริษัทย่อยในงบการเงินเฉพาะกิจการ บันทึกบัญชีโดยใช้วิธีราคาทุนสุทธิจากค่าเผื่อผลขาดทุนจากการด้อยค่า (ถ้ามี) บริษัทรับรู้เงินปันผลเป็นรายได้เมื่อมีการประกาศจ่าย

ที่ดิน อาคารและอุปกรณ์

สินทรัพย์ที่เป็นกรรมสิทธิ์ของกิจการ

ที่ดินและที่ดินที่ยังไม่ได้ใช้ในการดำเนินงานแสดงด้วยราคาทุน อาคารและอุปกรณ์แสดงด้วยราคาทุนหักค่าเสื่อมราคาสะสมและขาดทุนจากการด้อยค่า (ถ้ามี) ต้นทุนการรื้อถอน ขนย้าย และบูรณะสินทรัพย์ถือเป็นต้นทุนของสินทรัพย์และคิดค่าเสื่อมราคา

บริษัท สยามโกลบอลเฮ้าส์ จำกัด (มหาชน)

หมายเหตุ ประกอบงบการเงิน (ต่อ)

วันที่ 31 ธันวาคม 2562 และ 2561

สินทรัพย์ที่เช่า

สัญญาเช่าซึ่งกลุ่มบริษัทได้รับความเสี่ยงและผลตอบแทนจากการครอบครองทรัพย์สินที่เช่า นั้น ๆ เป็นส่วนใหญ่ให้จัดประเภทเป็นสัญญาเช่าทางการเงิน ที่ดิน อาคารและอุปกรณ์ที่ได้มาโดยทำสัญญาเช่าทางการเงินบันทึกเป็นสินทรัพย์ด้วยราคายุติธรรมหรือมูลค่าปัจจุบันของจำนวนเงินขั้นต่ำที่ต้องจ่ายตามสัญญาเช่าแล้วแต่จำนวนใดจะต่ำกว่า หักด้วย ค่าเสื่อมราคาสะสมและขาดทุนจากการด้อยค่า ค่าเช่าที่ชำระจะแยกเป็นส่วนที่เป็นค่าใช้จ่ายทางการเงินและส่วนที่จะหักจากหนี้ตามสัญญาเพื่อใช้กำหนดอัตราดอกเบี้ยจากยอดหนี้สินที่คงเหลือ ค่าใช้จ่ายทางการเงินจะบันทึกโดยตรงในงบกำไรขาดทุนเบ็ดเสร็จ

ค่าเสื่อมราคา

ค่าเสื่อมราคابันทึกเป็นค่าใช้จ่ายในงบกำไรขาดทุนเบ็ดเสร็จและคำนวณโดยวิธีเส้นตรงตามเกณฑ์อายุการใช้งานโดยประมาณของสินทรัพย์แต่ละรายการ ดังนี้

ส่วนปรับปรุงที่ดิน	10 ปี
อาคาร	30 ปี
ส่วนปรับปรุงอาคาร	5, 10 และ 17 ปี
เครื่องตกแต่ง ติดตั้งและอุปกรณ์สำนักงาน	5, 10 และ 20 ปี
อุปกรณ์คอมพิวเตอร์	3 ปี
ยานพาหนะ	5 ปี

กลุ่มบริษัทไม่คิดค่าเสื่อมราคาสำหรับที่ดินและสินทรัพย์ที่อยู่ระหว่างการก่อสร้าง

วิธีการคิดค่าเสื่อมราคา อายุการให้ประโยชน์ของสินทรัพย์และมูลค่าคงเหลือ ถูกทบทวนอย่างน้อยที่สุดทุกสิ้นรอบปีบัญชีและปรับปรุงตามความเหมาะสม

สินทรัพย์ไม่มีตัวตน

สินทรัพย์ไม่มีตัวตนแสดงมูลค่าตามราคาทุนหักค่าตัดจำหน่ายสะสมและค่าเผื่อการด้อยค่าสะสม (ถ้ามี) ของสินทรัพย์นั้น

ค่าตัดจำหน่าย

ค่าตัดจำหน่ายบันทึกเป็นค่าใช้จ่ายในกำไรหรือขาดทุน คำนวณโดยวิธีเส้นตรงตามเกณฑ์อายุการใช้งานโดยประมาณของสินทรัพย์ไม่มีตัวตนเป็นระยะเวลา 3-5 ปี

สิทธิการเช่า

สิทธิการเช่าแสดงในราคาทุนหักค่าตัดจำหน่ายสะสมและค่าเผื่อผลขาดทุนจากการด้อยค่า

ค่าตัดจำหน่าย

ค่าตัดจำหน่ายบันทึกเป็นค่าใช้จ่ายในกำไรหรือขาดทุน คำนวณโดยวิธีเส้นตรงตามอายุของสัญญา

บริษัท สยามโกลบอลเฮ้าส์ จำกัด (มหาชน)

หมายเหตุ ประกอบงบการเงิน (ต่อ)

วันที่ 31 ธันวาคม 2562 และ 2561

การด้อยค่าของสินทรัพย์

ยอดสินทรัพย์คงเหลือตามบัญชีของกลุ่มบริษัท ได้รับการทบทวน ณ ทุกวันที่รายงานว่ามีข้อบ่งชี้เรื่องการด้อยค่าหรือไม่ ในกรณีที่มีข้อบ่งชี้จะทำการประมาณมูลค่าสินทรัพย์ที่คาดว่าจะได้รับคืน (ราคาขายสุทธิของสินทรัพย์หรือมูลค่าจากการใช้ของสินทรัพย์นั้นแล้วแต่ราคาใดจะสูงกว่า) โดยที่การสอบทานจะพิจารณาจากสินทรัพย์แต่ละรายการหรือพิจารณาจากหน่วยสินทรัพย์ที่ก่อให้เกิดเงินสดแล้วแต่กรณี

ในกรณีที่ราคาตามบัญชีของสินทรัพย์สูงกว่ามูลค่าที่คาดว่าจะได้รับคืน กลุ่มบริษัทจะรับรู้ขาดทุนจากการด้อยค่าโดยการลดมูลค่าของราคาตามบัญชีให้เท่ากับมูลค่าที่คาดว่าจะได้รับคืนและรับรู้ในกำไรหรือขาดทุน กลุ่มบริษัทจะบันทึกโอนกลับรายการขาดทุนจากการด้อยค่าโดยถือเป็นรายได้อื่น เมื่อมีข้อบ่งชี้ว่าการด้อยค่าดังกล่าวไม่มีอยู่อีกต่อไปหรือยังคงมีอยู่แต่เป็นไปในทางที่ลดลง

ผลประโยชน์พนักงาน

ผลประโยชน์ระยะสั้นของพนักงาน

เงินเดือน ค่าจ้าง โบนัสและเงินสมทบกองทุนประกันสังคมรับรู้เป็นค่าใช้จ่ายเมื่อเกิดรายการและตามเกณฑ์คงค้าง

ผลประโยชน์ระยะยาวอื่น

ภาวะผูกพันสุทธิของกลุ่มบริษัทที่เป็นผลประโยชน์ระยะยาวของพนักงานเป็นผลประโยชน์ในอนาคตที่เกิดจากการทำงานของพนักงานในปีปัจจุบันและงวดก่อน ๆ ผลประโยชน์นี้ได้คิดลดกระแสเงินสดเพื่อให้เป็นมูลค่าปัจจุบัน การวัดมูลค่าใหม่จะรับรู้ในงบกำไรขาดทุนเบ็ดเสร็จ

ผลประโยชน์ของพนักงานหลังออกจากงาน

ข้อผูกพันตามแผนการเงินสมทบกองทุนสำรองเลี้ยงชีพบันทึกเป็นค่าใช้จ่ายในงบกำไรขาดทุนเบ็ดเสร็จเมื่อมีการจ่ายสมทบไปยังกองทุนตามเกณฑ์คงค้าง

ข้อผูกพันของกลุ่มบริษัทเกี่ยวกับผลประโยชน์ของพนักงานเมื่อเลิกจ้างคำนวณโดยการประมาณผลประโยชน์ที่พนักงานจะได้รับในอนาคตสำหรับการทำงานของพนักงานในปัจจุบันและในอดีต ซึ่งผลประโยชน์ดังกล่าวได้ปรับลดเป็นมูลค่าปัจจุบัน ผลประโยชน์ดังกล่าวคำนวณโดยนักคณิตศาสตร์อิสระ โดย Projected Unit Credit Method ค่าใช้จ่ายจากการประมาณการหนี้สินผลประโยชน์ของพนักงานหลังออกจากงานที่ถูกรับรู้ในงบกำไรขาดทุนเบ็ดเสร็จประกอบด้วย ต้นทุนบริการปัจจุบันและต้นทุนดอกเบี้ย ส่วนกำไรหรือขาดทุนตามหลักคณิตศาสตร์ประกันภัยรับรู้ในกำไรขาดทุนเบ็ดเสร็จอื่น

ประมาณการหนี้สิน

การประมาณการหนี้สินจะรับรู้ในงบแสดงฐานะการเงินก็ต่อเมื่อกลุ่มบริษัทมีภาระหนี้สินเกิดขึ้นจากข้อพิพาททางกฎหมายหรือภาวะผูกพันซึ่งเป็นผลมาจากเหตุการณ์ในอดีต และมีความเป็นไปได้ค่อนข้างแน่นอนว่าภาระหนี้สินเชิงเศรษฐกิจจะต้องถูกจ่ายไปเพื่อชำระภาระหนี้สินดังกล่าว โดยจำนวนภาระหนี้สินดังกล่าวสามารถประมาณจำนวนเงินได้อย่างน่าเชื่อถือ ถ้าผลกระทบดังกล่าวเป็นนัยสำคัญ ประมาณกระแสเงินสดที่จะจ่ายในอนาคตจะคิดลดเป็นมูลค่าปัจจุบันโดยใช้อัตราคิดลดในตลาดปัจจุบันก่อนคำนวณภาษีเงินได้ เพื่อให้สะท้อนมูลค่าที่อาจประเมินได้ในตลาดปัจจุบันซึ่งแปรไปตามเวลาและความเสี่ยงที่มีต่อหนี้สิน

บริษัท สยามโกลบอลเฮ้าส์ จำกัด (มหาชน)

หมายเหตุ ประกอบงบการเงิน (ต่อ)

วันที่ 31 ธันวาคม 2562 และ 2561

ประมาณการค่าประกันความเสียหาย

ประมาณการค่าประกันความเสียหายจะบันทึกเมื่อสินค้าได้ขายหรือบริการได้ให้แก่ลูกค้าแล้ว ประมาณการค่าใช้จ่ายพิจารณาจากประวัติการจ่ายค่าประกันความเสียหาย โดยคำนึงถึงปัจจัยต่าง ๆ ที่อาจเกี่ยวข้องกับความเสี่ยงที่จะเกิดความเสียหายดังกล่าว

การรับรู้รายได้

รายได้ที่รับรู้ไม่รวมภาษีมูลค่าเพิ่ม และแสดงสุทธิจากสิ่งตอบแทนผันแปร เช่น ส่วนลดการค้า รับคืนสินค้า รางวัลส่งเสริมการขาย โดยมีการพิจารณาถึงลักษณะ จำนวนเงิน จังหวะเวลาและความไม่แน่นอนของรายได้รวมถึงกระแสเงินสดจากสัญญาที่ทำกับลูกค้า

รายได้รับรู้เมื่อได้โอนความเสี่ยงและผลตอบแทนที่เป็นสาระสำคัญของความเป็นเจ้าของและการควบคุมในสินค้าที่มีนัยสำคัญไปให้กับผู้ซื้อแล้ว และจะไม่รับรู้รายได้ถ้าฝ่ายบริหารยังมีการควบคุมหรือบริหารสินค้าที่ขายไปแล้วนั้นหรือมีความไม่แน่นอนที่มีนัยสำคัญในการได้รับประโยชน์เชิงเศรษฐกิจจากการขายสินค้านั้น หรือไม่อาจวัดมูลค่าของจำนวนรายได้และต้นทุนที่เกิดขึ้นได้อย่างน่าเชื่อถือ หรือมีความเป็นไปได้ค่อนข้างแน่นอนที่จะต้องรับคืนสินค้า

รายได้จากการให้บริการรับรู้ ณ เวลาใดเวลาหนึ่งเมื่อได้ให้บริการแก่ลูกค้าแล้วและตามเกณฑ์คงค้าง

รายได้ดอกเบี้ยรับรู้ตลอดช่วงเวลาหนึ่งตามเกณฑ์สัดส่วนเวลาโดยคำนึงถึงอัตราผลตอบแทนที่แท้จริงของสินทรัพย์ หากมีนัยสำคัญ

รายได้จากการให้เช่าทรัพย์สินรับรู้ตลอดช่วงเวลาหนึ่งโดยวิธีเส้นตรงตลอดระยะเวลาของสัญญาเช่า

รายได้อื่น ๆ รับรู้ตามเกณฑ์คงค้าง

ค่าใช้จ่าย

สัญญาเช่าดำเนินงาน

รายจ่ายภายใต้สัญญาเช่าดำเนินงานบันทึกในงบกำไรขาดทุนเบ็ดเสร็จโดยวิธีเส้นตรงตลอดอายุสัญญาเช่า ค่าเช่าที่อาจเกิดขึ้นจะบันทึกในกำไรหรือขาดทุนในรอบบัญชีที่มีรายการดังกล่าว

ต้นทุนทางการเงิน

ดอกเบี้ยจ่ายและค่าใช้จ่ายในทำนองเดียวกันบันทึกในงบกำไรขาดทุนเบ็ดเสร็จในรอบบัญชีที่ค่าใช้จ่ายดังกล่าวเกิดขึ้น ยกเว้น ในกรณีที่มีการบันทึกเป็นต้นทุนส่วนหนึ่งของสินทรัพย์ อันเป็นผลมาจากการใช้เวลานานในการจัดหา ก่อสร้าง หรือการผลิตสินทรัพย์ดังกล่าวก่อนที่จะนำมาใช้เองหรือเพื่อขาย ดอกเบี้ยซึ่งเป็นส่วนหนึ่งของค่างวดตามสัญญาเช่าการเงินบันทึกในกำไรหรือขาดทุนโดยใช้วิธีอัตราดอกเบี้ยที่แท้จริง

การใช้ประมาณการ

ในการจัดทำงบการเงินตามมาตรฐานการรายงานทางการเงิน ฝ่ายบริหารมีความจำเป็นต้องใช้ประมาณการและข้อสมมติฐานที่กระทบต่อรายได้ รายจ่าย สินทรัพย์และหนี้สิน เพื่อประโยชน์ในการกำหนดมูลค่าของสินทรัพย์ หนี้สิน ตลอดจนหนี้สินที่อาจเกิดขึ้นด้วยเหตุดังกล่าว ผลของรายการเมื่อเกิดขึ้นจริง จึงอาจแตกต่างไปจากที่ได้ประมาณการไว้

บริษัท สยามโกลบอลเฮ้าส์ จำกัด (มหาชน)

หมายเหตุ ประกอบงบการเงิน (ต่อ)

วันที่ 31 ธันวาคม 2562 และ 2561

ประมาณการและข้อสมมติฐานที่ใช้ในการจัดทำงบการเงินจะได้รับการทบทวนอย่างสม่ำเสมอ การปรับประมาณการทางบัญชีจะบันทึกในงวดบัญชีที่การประมาณการดังกล่าวได้รับการทบทวนหากการปรับประมาณการกระทบเฉพาะงวดบัญชีนั้น ๆ หรือบันทึกในงวดบัญชีที่ปรับและงวดบัญชีในอนาคตหากการปรับประมาณการกระทบทั้งงวดบัญชีในปัจจุบันและอนาคต

เครื่องมือทางการเงินที่เป็นตราสารอนุพันธ์

เครื่องมือทางการเงินที่เป็นตราสารอนุพันธ์ได้ถูกนำมาใช้เพื่อจัดการความเสี่ยงที่เกิดจากการเปลี่ยนแปลงในอัตราแลกเปลี่ยนเงินตราต่างประเทศและอัตราดอกเบี้ยที่เกิดจากกิจกรรมดำเนินงานและจัดหาเงิน เครื่องมือทางการเงินที่เป็นตราสารอนุพันธ์ไม่ได้มีไว้เพื่อการค้า อย่างไรก็ตาม ตราสารอนุพันธ์ที่ไม่เข้าเงื่อนไขการกำหนดให้เป็นเครื่องมือป้องกันความเสี่ยงจะถือเป็นรายการเพื่อค้า เครื่องมือทางการเงินที่เป็นตราสารอนุพันธ์จะถูกบันทึกเมื่อเริ่มแรกด้วยมูลค่ายุติธรรม หลังจากการบันทึกครั้งแรกจะวัดค่าใหม่ในมูลค่ายุติธรรม กำไรหรือขาดทุนจากการวัดมูลค่าใหม่บันทึกในงบกำไรขาดทุนเบ็ดเสร็จ

มูลค่ายุติธรรมของสัญญาซื้อขายเงินตราต่างประเทศล่วงหน้าถือตามราคาตลาดของสัญญาล่วงหน้า ณ วันที่รายงาน ถ้ามีราคาตลาด ในกรณีที่ไม่มีราคาตลาด จะประมาณมูลค่ายุติธรรมโดยการคิดลดจากผลต่างระหว่างราคาล่วงหน้าตามสัญญากับราคาล่วงหน้าของสัญญาปัจจุบัน ณ วันที่รายงานที่ครบกำหนดในวันเดียวกัน โดยใช้อัตราดอกเบี้ยประเภทที่ใช้กับธุรกรรมการเงินที่ปลอดความเสี่ยง เช่น พันธบัตรรัฐบาล

ภาษีเงินได้

ค่าใช้จ่ายภาษีเงินได้สำหรับปีประกอบด้วยภาษีเงินได้ปัจจุบันและภาษีเงินได้รอการตัดบัญชี

ภาษีเงินได้ปัจจุบันได้แก่ภาษีที่คาดว่าจะจ่ายชำระโดยคำนวณจากกำไรประจำปีที่ต้องเสียภาษี โดยใช้อัตราภาษีที่ประกาศใช้หรือที่คาดว่าจะมีผลบังคับใช้ ณ วันที่รายงาน ตลอดจนการปรับปรุงทางภาษีที่เกี่ยวข้องกับรายการในปีก่อนๆ

ภาษีเงินได้รอการตัดบัญชีบันทึกโดยคำนวณจากผลแตกต่างชั่วคราวที่เกิดขึ้นระหว่างมูลค่าตามบัญชีของสินทรัพย์และหนี้สิน และจำนวนที่ใช้เพื่อความมุ่งหมายทางภาษี ภาษีเงินได้รอการตัดบัญชีวัดมูลค่าโดยใช้อัตราภาษีที่คาดว่าจะใช้กับผลแตกต่างชั่วคราวเมื่อมีการกลับรายการโดยอิงกับกฎหมายที่ประกาศใช้หรือที่คาดว่าจะมีผลบังคับใช้ ณ วันที่รายงาน

สินทรัพย์ภาษีเงินได้รอการตัดบัญชีจะบันทึกต่อเมื่อมีความเป็นไปได้ค่อนข้างแน่นอนว่ากำไรเพื่อเสียภาษีในอนาคตจะมีจำนวนเพียงพอกับการใช้ประโยชน์จากผลแตกต่างชั่วคราวดังกล่าว สินทรัพย์ภาษีเงินได้รอการตัดบัญชีจะถูกทบทวน ณ ทุกวันที่รายงานและจะถูกปรับลดลงเท่าที่ประโยชน์ทางภาษีจะมีโอกาสถูกใช้จริง

บริษัท สยามโกลบอลเฮ้าส์ จำกัด (มหาชน)

หมายเหตุ ประกอบงบการเงิน (ต่อ)

วันที่ 31 ธันวาคม 2562 และ 2561

4. รายการบัญชีและยอดคงเหลือกับบุคคลหรือกิจการที่เกี่ยวข้องกัน

บุคคลหรือกิจการที่เกี่ยวข้องกัน หมายถึง บุคคลหรือกิจการที่อยู่ภายใต้การควบคุมของบริษัท หรือสามารถควบคุมบริษัททั้งทางตรงและทางอ้อม หรือมีอิทธิพลอย่างเป็นสาระสำคัญในการตัดสินใจด้านการเงินหรือการดำเนินงานของบริษัท

บุคคลหรือกิจการที่เกี่ยวข้องกันประกอบด้วย

ชื่อบุคคลและกิจการ	ลักษณะความสัมพันธ์	สัดส่วนการถือหุ้นร้อยละ	
		2562	2561
บริษัท ปูนซิเมนต์ไทย จำกัด (มหาชน)	บริษัทใหญ่ของ บริษัท เอสซีจี ดิสทริบิวชั่น จำกัด	-	-
บริษัท เอสซีจี ดิสทริบิวชั่น จำกัด	ผู้ถือหุ้นใหญ่	30	30
บริษัท เน็กซ์เตอร์ เวนเจอร์ จำกัด, บริษัท เอสซีจี อินเทอร์เน็ตเนชั่นแนล คอร์ปอเรชั่น จำกัด, บริษัท เน็กซ์เตอร์ ดิจิตอล จำกัด, บริษัท เอสซีจี เอ็กซ์พีเรียนซ์ จำกัด และ SCG Trading Guangzhou Co., Ltd.	บริษัทย่อยของ บริษัท เอสซีจี ดิสทริบิวชั่น จำกัด	-	-
บริษัท ไทย-เยอรมัน เซรามิก อินดัสทรี จำกัด (มหาชน), บริษัท กระเบื้องทิพย์ จำกัด, บริษัท สยามไฟเบอร์กลาส จำกัด, บริษัท โสสุโก้ แอนด์ กรุป (2008) จำกัด, บริษัท นวพลาสติกอุตสาหกรรม (สระบุรี) จำกัด, บริษัท เอสซีจี เซรามิกส์ จำกัด (มหาชน), บริษัท สยามฟอเรสทรี จำกัด, บริษัท ผลิตภัณฑ์กระดาษไทย จำกัด,	บริษัทย่อยของ บริษัท ปูนซิเมนต์ไทย จำกัด (มหาชน)	-	-

บริษัท สยามโกลบอลเฮ้าส์ จำกัด (มหาชน)

หมายเหตุ ประกอบงบการเงิน (ต่อ)

วันที่ 31 ธันวาคม 2562 และ 2561

ชื่อบุคคลและกิจการ	ลักษณะความสัมพันธ์	สัดส่วนการถือหุ้นร้อยละ	
		2562	2561
บริษัท เซรามิคอุตสาหกรรมไทย จำกัด บริษัท นวพลาสติกอุตสาหกรรม จำกัด, SCG TRADING VIETNAM CO., LTD., บริษัท เอสซีจี โลจิสติกส์ เมเนจเม้นท์ จำกัด, บริษัท เอสซีจี ซีเมนต์- ผลิตภัณฑ์ก่อสร้าง จำกัด, บริษัท บริษัท สยามซานิทารีแวร์อินดัสทรี จำกัด และกิจการอื่นๆ ที่เกี่ยวข้องกับ บริษัท ปูนซีเมนต์ไทย จำกัด (มหาชน)			
Global House (Cambodia) Co., Ltd.	บริษัทย่อย	55	55
บริษัท โกลบอลคอนกรีต จำกัด	มีผู้ถือหุ้นและกรรมการร่วมกัน	-	-
บริษัท สยามโกลบอล เอ็นจิเนียริง จำกัด	มีผู้ถือหุ้นและกรรมการร่วมกัน	-	-
บริษัท สยามโกลบอล แอทเซท จำกัด	มีผู้ถือหุ้นและกรรมการร่วมกัน	-	-
ห้างหุ้นส่วนจำกัด วิบูลย์พาณิชย์ร้อยเอ็ด	มีผู้ถือหุ้นและกรรมการร่วมกัน	-	-
บริษัท อินเตอร์คอนกรีต อุตสาหกรรม จำกัด	มีผู้ถือหุ้นและกรรมการร่วมกัน	-	-
บริษัท โกลบอลเฮ้าส์ อินเตอร์เนชั่นแนล จำกัด (GBI)	การร่วมค้า	-	-

บริษัท สยามโกลบอลเฮ้าส์ จำกัด (มหาชน)

หมายเหตุ ประกอบงบการเงิน (ต่อ)

วันที่ 31 ธันวาคม 2562 และ 2561

ชื่อบุคคลและกิจการ	ลักษณะความสัมพันธ์	สัดส่วนการถือหุ้นร้อยละ	
		2562	2561
Global House Franchise (Myanmar) Co., Ltd. (จดทะเบียนในประเทศสาธารณรัฐแห่งสหภาพเมียนมา)	บริษัทย่อยของ บริษัท โกลบอลเฮ้าส์ อินเตอร์เนชั่นแนล จำกัด	-	-
Souvanny Home Center Plc. (จดทะเบียนในประเทศสาธารณรัฐประชาธิปไตยประชาชนลาว)	บริษัทร่วมของ บริษัท โกลบอลเฮ้าส์ อินเตอร์เนชั่นแนล จำกัด	-	-
Pro1 Global Co., Ltd. (จดทะเบียนในประเทศสาธารณรัฐแห่งสหภาพเมียนมา)	บริษัทร่วมของ บริษัท โกลบอลเฮ้าส์ อินเตอร์เนชั่นแนล จำกัด	-	-
Lok Chum Teav Kim Heang ชาวกัมพูชา	ผู้ถือหุ้นบริษัทย่อย	-	-
คณะบุคคลเพชรน้ำหนึ่ง (โดยนางวารุณี สุริยนากุล) *	-	-	-
ผู้บริหารสำคัญ	บุคคลที่มีอำนาจและความรับผิดชอบการวางแผน สิ่งการและควบคุมกิจกรรมต่าง ๆ ของกิจการไม่ว่าทางตรงหรือทางอ้อมรวมทั้งนี้ รวมถึงกรรมการของบริษัท (ไม่ว่าจะทำหน้าที่ในระดับบริหารหรือไม่)	-	-

* เป็นผู้ถือหุ้นและกรรมการของบริษัท

บริษัท สยามโกลบอลเฮ้าส์ จำกัด (มหาชน)

หมายเหตุ ประกอบงบการเงิน (ต่อ)

วันที่ 31 ธันวาคม 2562 และ 2561

นโยบายการกำหนดราคาสำหรับแต่ละประเภทรายการมีดังนี้

ประเภทรายการ	นโยบายการกำหนดราคา
รายได้จากการขายสินค้า	ราคาตลาด (ราคาขายส่ง)
รายได้ส่งเสริมการขาย	ผันแปรตามมูลค่าการซื้อขาย
รายได้อื่น	ราคาที่ตกลงร่วมกัน
ซื้อสินค้า	ราคาตลาด
รายจ่ายค่าบริหาร	ราคาที่ตกลงร่วมกัน
รายจ่ายค่าเช่า	ราคาตามสัญญา
ดอกเบี้ยจ่าย	อ้างอิงอัตราดอกเบี้ยของธนาคารพาณิชย์
ซื้อสินทรัพย์	ราคาตลาด

บริษัท สยามโกลบอลเฮ้าส์ จำกัด (มหาชน)

หมายเหตุ ประกอบงบการเงิน (ต่อ)

วันที่ 31 ธันวาคม 2562 และ 2561

รายการบัญชีกับบุคคลและกิจการที่เกี่ยวข้องกันที่มีสาระสำคัญที่เกิดขึ้นสำหรับปีสิ้นสุดวันที่ 31 ธันวาคม 2562 และ 2561 มีดังนี้

	พันบาท			
	งบการเงินรวม		งบการเงินเฉพาะกิจการ	
	2562	2561	2562	2561
การร่วมค้า				
รายได้อื่น	240	120	240	120
ดอกเบี้ยรับ	121	58	121	58
ดอกเบี้ยจ่าย	-	3,985	-	3,985
บุคคลและกิจการที่เกี่ยวข้องกัน				
รายได้จากการขายสินค้า	98,331	103,729	98,331	103,729
รายได้ส่งเสริมการขาย	100,332	89,257	100,273	89,257
รายได้อื่น	12,265	12,477	12,009	12,477
รายได้ค่าบริการคลังสินค้า	7,535	4,974	7,535	4,974
ซื้อสินค้า	2,206,876	1,718,213	2,201,775	1,707,004
รายจ่ายค่าบริการ	8,844	8,844	8,844	8,844
รายจ่ายค่าเช่า	21,805	22,749	-	-
ซื้อสินทรัพย์	385,690	486,148	385,690	486,148
รายจ่ายอื่น	755	1,454	755	1,454
ค่าตอบแทนผู้บริหารสำคัญ				
ผลประโยชน์ระยะสั้น				
เงินเดือน โบนัสและอื่น ๆ				
- ผู้บริหารที่เป็นพนักงานของบริษัท	61,125	41,672	61,125	41,672
- ผู้บริหารที่ไม่ได้เป็นพนักงานของบริษัท	8,765	7,706	8,765	7,706
เบี้ยประชุม	2,015	1,995	2,015	1,995
รวมผลประโยชน์ระยะสั้น	71,905	51,373	71,905	51,373
ค่าใช้จ่ายผลประโยชน์พนักงานหลังออกจากงาน	8,340	1,994	8,340	1,994
รวม	80,245	53,367	80,245	53,367

บริษัท สยามโกลบอลเฮ้าส์ จำกัด (มหาชน)

หมายเหตุ ประกอบงบการเงิน (ต่อ)

วันที่ 31 ธันวาคม 2562 และ 2561

ยอดคงเหลือกับบุคคลและกิจการที่เกี่ยวข้องกัน ณ วันที่ 31 ธันวาคม 2562 และ 2561 มีดังนี้

	พันบาท			
	งบการเงินรวม		งบการเงินเฉพาะกิจการ	
	2562	2561	2562	2561
ลูกหนี้การค้าและลูกหนี้อื่น				
ลูกหนี้การค้า				
กิจการที่เกี่ยวข้องกัน	2,247	13,152	2,247	13,152
ลูกหนี้อื่น				
การร่วมค้า	240	120	240	120
กิจการที่เกี่ยวข้องกัน	22,121	32,047	22,121	32,047
	22,361	32,167	22,361	32,167
รวม	24,608	45,319	24,608	45,319

ลูกหนี้การค้าแยกตามอายุหนี้ที่ค้างชำระได้ดังนี้

	พันบาท			
	งบการเงินรวม		งบการเงินเฉพาะกิจการ	
	2562	2561	2562	2561
ยังไม่ถึงกำหนดชำระ	2,011	1,290	2,011	1,290
เกินกำหนดชำระ				
- ไม่เกิน 3 เดือน	228	11,854	228	11,854
- มากกว่า 3 เดือน ถึง 6 เดือน	8	1	8	1
- มากกว่า 6 เดือน ถึง 12 เดือน	-	7	-	7
รวม	2,247	13,152	2,247	13,152

บริษัท สยามโกลบอลเฮ้าส์ จำกัด (มหาชน)

หมายเหตุ ประกอบงบการเงิน (ต่อ)

วันที่ 31 ธันวาคม 2562 และ 2561

	พันบาท			
	งบการเงินรวม		งบการเงินเฉพาะกิจการ	
	2562	2561	2562	2561
เงินให้กู้ยืมระยะสั้นแก่การร่วมค้า	6,500	6,500	6,500	6,500

รายการเคลื่อนไหวของเงินให้กู้ยืมระยะสั้นแก่การร่วมค้าในระหว่างปีสิ้นสุดวันที่ 31 ธันวาคม 2562 และ 2561 มีดังนี้

	พันบาท			
	งบการเงินรวม		งบการเงินเฉพาะกิจการ	
	2562	2561	2562	2561
ยอดคงเหลือ ณ วันที่ 1 มกราคม	6,500	-	6,500	-
เพิ่มขึ้น	-	6,500	-	6,500
ลดลง	-	-	-	-
ยอดคงเหลือ ณ วันที่ 31 ธันวาคม	6,500	6,500	6,500	6,500

	พันบาท			
	งบการเงินรวม		งบการเงินเฉพาะกิจการ	
	2562	2561	2562	2561
เจ้าหนี้การค้าและเจ้าหนี้อื่น				
เจ้าหนี้การค้า				
กิจการที่เกี่ยวข้องกัน	84,733	79,817	84,273	70,177
เจ้าหนี้อื่น				
กิจการที่เกี่ยวข้องกัน	137,546	169,092	137,546	169,092
รวม	222,279	248,909	221,819	239,269
ค่าเช่าค้างจ่าย				
บุคคลที่เกี่ยวข้องกัน	33,342	41,895	-	-

บริษัท สยามโกลบอลเฮ้าส์ จำกัด (มหาชน)

หมายเหตุ ประกอบงบการเงิน (ต่อ)

วันที่ 31 ธันวาคม 2562 และ 2561

สัญญากับบุคคลหรือกิจการที่เกี่ยวข้องกัน

บริษัทย่อยได้ทำสัญญาเช่าที่ดินเพื่อเป็นที่ตั้งสาขาใหม่กับบุคคลที่เกี่ยวข้องกัน (Lok Chum Teav Kim Heang ชาวกัมพูชา) เป็นระยะเวลา 30 ปี สิ้นสุดเดือนมีนาคม 2590 บริษัทย่อยผูกพันที่จะจ่ายค่าเช่ารายเดือนตามที่ระบุในสัญญา (รวมทั้งสิ้น 21.1 ล้านเหรียญสหรัฐอเมริกา) โดยบริษัทย่อยจะต้องปฏิบัติตามเงื่อนไขในสัญญา

5. ลูกหนี้การค้าและลูกหนี้อื่น - อื่น ๆ

	พันบาท			
	งบการเงินรวม		งบการเงินเฉพาะกิจการ	
	2562	2561	2562	2561
ลูกหนี้การค้า	163,312	165,807	160,887	164,617
หัก ค่าเผื่อหนี้สงสัยจะสูญ	(3,859)	(4,611)	(3,859)	(4,611)
สุทธิ	159,453	161,196	157,028	160,006
ลูกหนี้อื่น				
• ลูกหนี้ภาษีมูลค่าเพิ่ม	403,770	443,092	368,645	390,011
• รายได้ส่งเสริมการขายค้างรับ	325,176	293,760	325,176	293,760
• เงินมัดจำค่าสินค้า	93,778	258,039	93,778	258,039
• ภาษีซื้อ	92,052	91,264	92,052	91,264
• อื่น ๆ	172,255	128,826	171,334	128,678
	1,087,031	1,214,981	1,050,985	1,161,752
รวม	1,246,484	1,376,177	1,208,013	1,321,758

ณ วันที่ 31 ธันวาคม 2562 และ 2561 กลุ่มบริษัทมียอดลูกหนี้การค้า - อื่น ๆ คงเหลือโดยแยกตามอายุหนี้ที่ค้างชำระได้ดังนี้

	พันบาท			
	งบการเงินรวม		งบการเงินเฉพาะกิจการ	
	2562	2561	2562	2561
ยังไม่ถึงกำหนดชำระ	126,238	64,660	124,582	63,470
เกินกำหนดชำระ				
• ไม่เกิน 3 เดือน	31,782	77,455	31,013	77,455
• มากกว่า 3 เดือน ถึง 6 เดือน	2,199	18,938	2,199	18,938
• มากกว่า 6 เดือน ถึง 12 เดือน	1,552	766	1,552	766
• มากกว่า 12 เดือน	1,541	3,988	1,541	3,988
รวม	163,312	165,807	160,887	164,617
หัก ค่าเผื่อหนี้สงสัยจะสูญ	(3,859)	(4,611)	(3,859)	(4,611)
สุทธิ	159,453	161,196	157,028	160,006

บริษัท สยามโกลบอลเฮ้าส์ จำกัด (มหาชน)

หมายเหตุ ประกอบงบการเงิน (ต่อ)

วันที่ 31 ธันวาคม 2562 และ 2561

6. สินค้าคงเหลือ

	พันบาท			
	งบการเงินรวม		งบการเงินเฉพาะกิจการ	
	2562	2561	2562	2561
สินค้าสำเร็จรูป	15,319,276	13,113,684	15,084,162	12,874,444
หัก รายการปรับลดราคาทุนเป็น				
มูลค่าสุทธิที่จะได้รับ	(20,212)	(18,360)	(20,212)	(18,360)
หัก ค่าเพื่อการลดมูลค่าสินค้า สินค้าล้าสมัย				
และเคลื่อนไหวนำเข้า	(10,024)	-	(10,024)	-
สุทธิ	15,289,040	13,095,324	15,053,926	12,856,084
สินค้านำระหว่างทาง	313,495	202,430	313,495	202,430
รวม	15,602,535	13,297,754	15,367,421	13,058,514

ระหว่างปีสิ้นสุดวันที่ 31 ธันวาคม 2562 และ 2561 บริษัทบันทึกการปรับลดราคาทุนของสินค้าคงเหลือให้เป็นมูลค่าสุทธิที่จะได้รับเป็นจำนวน 20.2 ล้านบาท และ 18.3 ล้านบาท ตามลำดับ โดยแสดงเป็นส่วนหนึ่งของต้นทุนขาย

7. เงินลงทุนในบริษัทย่อย

เงินลงทุนในบริษัทย่อยในงบการเงินเฉพาะกิจการ ณ วันที่ 31 ธันวาคม 2562 มีรายละเอียดดังต่อไปนี้

	สัดส่วนความเป็นเจ้าของ (ร้อยละ)	พันบาท		
		ทุนชำระแล้ว	วิธีราคาทุน	รายได้เงินปันผล
Global House (Cambodia) Co., Ltd.				
ณ วันที่ 31 ธันวาคม 2562	55	521,320*	287,765	-
ณ วันที่ 31 ธันวาคม 2561	55	521,320*	287,765	-

* ทุนชำระแล้วจำนวน 16.0 ล้านเหรียญสหรัฐอเมริกา ณ วันที่ 31 ธันวาคม 2562 และ 2561

บริษัท สยามโกลบอลเฮ้าส์ จำกัด (มหาชน)

หมายเหตุ ประกอบงบการเงิน (ต่อ)

วันที่ 31 ธันวาคม 2562 และ 2561

8. เงินลงทุนในการร่วมค้า

	สัดส่วนความ เป็นเจ้าของ (ร้อยละ)	พันบาท		
		ทุนชำระแล้ว	วิธีส่วนได้เสีย	วิธีราคาทุน
บริษัท โกลบอลเฮ้าส์ อินเตอร์เนชั่นแนล จำกัด (GBI)				
ณ วันที่ 31 ธันวาคม 2562	50	1,519,000	814,897	759,500
ณ วันที่ 31 ธันวาคม 2561	50	1,519,000	785,571	759,500

ข้อมูลทางการเงินรวมที่สำคัญของ GBI และบริษัทย่อย (Global House Franchise (Myanmar) Co., Ltd.) และบริษัทร่วม (Souvanny Home Center Plc. และ Pro 1 Global Co., Ltd.) มีดังนี้

	พันบาท	
	2562	2561
<u>งบแสดงฐานะการเงินรวม ณ วันที่ 31 ธันวาคม</u>		
สินทรัพย์หมุนเวียน	3,320	2,524
สินทรัพย์ไม่หมุนเวียน (เงินลงทุนในบริษัทร่วม)	1,633,330	1,575,733
หนี้สินหมุนเวียน	6,840	7,100
<u>งบกำไรขาดทุนเบ็ดเสร็จรวมสำหรับปีสิ้นสุดวันที่ 31 ธันวาคม</u>		
ส่วนแบ่งกำไรในเงินลงทุนในบริษัทร่วม	59,255	25,781
รายได้อื่น	4	4,027
กำไรสำหรับปี	58,714	28,613

บริษัท สยามโกลบอลเฮ้าส์ จำกัด (มหาชน)

หมายเหตุ ประกอบงบการเงิน (ต่อ)

วันที่ 31 ธันวาคม 2562 และ 2561

9. ที่ดิน อาคารและอุปกรณ์

	งบการเงินรวม (พันบาท)					
	ที่ดิน และส่วน ปรับปรุงที่ดิน	อาคาร และส่วน ปรับปรุงอาคาร	เครื่องตกแต่ง ติดตั้งและ อุปกรณ์	ยานพาหนะ	สินทรัพย์ระหว่าง ก่อสร้างและ เงินล่วงหน้า เพื่อซื้อที่ดิน	สินทรัพย์ รอการ พัฒนา รวม
ราคาทุน						
ยอดคงเหลือ ณ วันที่ 1 มกราคม 2561	6,087,119	6,290,323	2,379,447	320,086	544,159	18,689
เพิ่มขึ้น	217,074	5,397	116,192	70,124	1,870,573	-
โอน - สุทธิ	161,332	1,431,507	268,222	-	(1,865,789)	-
จำหน่าย / ตัดรายการบัญชี	(5,485)	(31,616)	(16,579)	(10,909)	-	-
ผลต่างจากการแปลงค่างบการเงิน	-	-	-	-	(408)	(408)
ยอดคงเหลือ ณ วันที่ 31 ธันวาคม 2561	6,460,040	7,695,611	2,747,282	379,301	548,535	18,689
เพิ่มขึ้น	309,889	57,735	177,200	56,395	2,544,098	-
โอน - สุทธิ	83,058	1,523,391	239,797	-	(1,867,891)	-
จำหน่าย / ตัดรายการบัญชี	(7,904)	(149,552)	(31,651)	(4,136)	-	-
ผลต่างจากการแปลงค่างบการเงิน	(1,221)	(16,829)	(3,340)	(237)	(1,675)	-
ยอดคงเหลือ ณ วันที่ 31 ธันวาคม 2562	6,843,862	9,110,356	3,129,288	431,323	1,223,067	18,689
						20,756,585

บริษัท สยามโกลบอลเฮ้าส์ จำกัด (มหาชน)

หมายเหตุ ประกอบงบการเงิน (ต่อ)

วันที่ 31 ธันวาคม 2562 และ 2561

	งบการเงินรวม (พันบาท)						
	ที่ดิน และส่วน ปรับปรุงที่ดิน	อาคาร และส่วน ปรับปรุงอาคาร	เครื่องตกแต่ง ติดตั้งและ อุปกรณ์	ยานพาหนะ	สินทรัพย์ระหว่าง ก่อสร้างและ เงินลงทุน เพื่อซื้อที่ดิน	สินทรัพย์ รอการ พัฒนา	รวม
ค่าเสื่อมราคาสะสม							
ยอดคงเหลือ ณ วันที่ 1 มกราคม 2561	311,740	1,537,125	1,078,746	210,485	-	9,898	3,147,994
ค่าเสื่อมราคาสำหรัปี โอน - สุทธิ	93,266	354,346	306,486	41,138	-	467	795,703
จำหน่าย / ตัดรายการบัญชี	-	-	(63)	-	-	-	(63)
ยอดคงเหลือ ณ วันที่ 31 ธันวาคม 2561	(4,058)	(21,833)	(16,321)	(10,546)	-	-	(52,758)
ค่าเสื่อมราคาสะสม							
ยอดคงเหลือ ณ วันที่ 31 ธันวาคม 2561	400,948	1,869,638	1,368,848	241,077	-	10,365	3,890,876
ค่าเสื่อมราคาสำหรัปี โอน - สุทธิ	102,865	428,164	334,129	48,993	-	467	914,618
จำหน่าย / ตัดรายการบัญชี	-	-	(2)	-	-	-	(2)
ยอดคงเหลือ ณ วันที่ 31 ธันวาคม 2562	(5,935)	(113,919)	(29,722)	(4,121)	-	-	(153,697)
ผลต่างจากการแปลงค่างบการเงิน	(15)	(145)	(76)	(8)	-	-	(244)
ยอดคงเหลือ ณ วันที่ 31 ธันวาคม 2562	497,863	2,183,738	1,673,177	285,941	-	10,832	4,651,551
มูลค่าสุทธิทางบัญชี							
ณ วันที่ 31 ธันวาคม 2561	6,059,092	5,825,973	1,378,434	138,224	548,535	8,324	13,958,582
ณ วันที่ 31 ธันวาคม 2562	6,345,999	6,926,618	1,456,111	145,382	1,223,067	7,857	16,105,034

บริษัท สยามโกลบอลเฮ้าส์ จำกัด (มหาชน)

หมายเหตุ ประกอบงบการเงิน (ต่อ)

วันที่ 31 ธันวาคม 2562 และ 2561

	งบการเงินเฉพาะกิจการ (พันบาท)						
	ที่ดิน และส่วน ปรับปรุงที่ดิน	อาคาร และส่วน ปรับปรุงอาคาร	เครื่องตกแต่ง ติดตั้งและ อุปกรณ์	ยานพาหนะ	สินทรัพย์ระหว่าง ก่อสร้างและ เงินล่วงหน้า เพื่อซื้อที่ดิน	สินทรัพย์ รอการ พัฒนา	รวม
ราคาทุน							
ยอดคงเหลือ ณ วันที่ 1 มกราคม 2561	6,087,119	6,290,323	2,379,447	320,086	486,454	18,689	15,582,118
เพิ่มขึ้น	217,074	5,397	107,379	66,776	1,610,681	-	2,007,307
โอน – สุทธิ	144,082	1,193,645	229,824	-	(1,572,279)	-	(4,728)
จำหน่าย / ตัดรายการบัญชี	(5,485)	(31,616)	(16,579)	(10,909)	-	-	(64,589)
ยอดคงเหลือ ณ วันที่ 31 ธันวาคม 2561	6,442,790	7,457,749	2,700,071	375,953	524,856	18,689	17,520,108
เพิ่มขึ้น	309,889	50,347	175,158	53,681	2,543,914	-	3,132,989
โอน – สุทธิ	83,057	1,523,391	235,271	-	(1,845,703)	-	(3,984)
จำหน่าย / ตัดรายการบัญชี	(7,904)	(149,552)	(31,651)	(4,136)	-	-	(193,243)
ยอดคงเหลือ ณ วันที่ 31 ธันวาคม 2562	6,827,832	8,881,935	3,078,849	425,498	1,223,067	18,689	20,455,870

บริษัท สยามโกลบอลเฮ้าส์ จำกัด (มหาชน)

หมายเหตุ ประกอบงบการเงิน (ต่อ)

วันที่ 31 ธันวาคม 2562 และ 2561

งบการเงินเฉพาะกิจการ (พันบาท)

	ที่ดิน และส่วน ปรับปรุงที่ดิน	อาคาร และส่วน ปรับปรุงอาคาร	เครื่องตกแต่ง ติดตั้งและ อุปกรณ์	ยานพาหนะ	สินทรัพย์ระหว่าง			รวม
					ก่อสร้างและ เงินล่วงหน้า เพื่อซื้อที่ดิน	สินทรัพย์ รอการ พัฒนา	สินทรัพย์	
ค่าเสื่อมราคาสะสม								
ยอดคงเหลือ ณ วันที่ 1 มกราคม 2561	311,740	1,537,125	1,078,746	210,485	-	9,898	3,147,994	
ค่าเสื่อมราคาสำหรัปี โอน - สุทธิ	93,049	352,297	305,408	41,022	-	467	792,243	
จำหน่าย / ตัดรายการบัญชี	-	-	(63)	-	-	-	(63)	
ยอดคงเหลือ ณ วันที่ 31 ธันวาคม 2561	(4,058)	(21,833)	(16,321)	(10,546)	-	-	(52,758)	
ค่าเสื่อมราคาสะสม	400,731	1,867,589	1,367,770	240,961	-	10,365	3,887,416	
ค่าเสื่อมราคาสำหรัปี โอน - สุทธิ	101,264	413,126	326,593	47,863	-	467	889,313	
จำหน่าย / ตัดรายการบัญชี	-	-	(2)	-	-	-	(2)	
ยอดคงเหลือ ณ วันที่ 31 ธันวาคม 2562	(5,935)	(113,919)	(29,722)	(4,121)	-	-	(153,697)	
ค่าเสื่อมราคาสะสม	496,060	2,166,796	1,664,639	284,703	-	10,832	4,623,030	

มูลค่าสุทธิทางบัญชี

ณ วันที่ 31 ธันวาคม 2561	6,042,059	5,590,160	1,332,301	134,992	524,856	8,324	13,632,692
ณ วันที่ 31 ธันวาคม 2562	6,331,772	6,715,139	1,414,210	140,795	1,223,067	7,857	15,832,840

ราคาตามบัญชีก่อนหักค่าเสื่อมราคาสะสมของสินทรัพย์ถาวรของกลุ่มบริษัทซึ่งหักค่าเสื่อมราคาทั้งจำนวนแล้ว แต่ยังคงใช้งานอยู่ ณ วันที่ 31 ธันวาคม 2562 และ 2561 มีจำนวน 1,587.1 ล้านบาท และ 1,391.0 ล้านบาท ตามลำดับ

บริษัท สยามโกลบอลเฮ้าส์ จำกัด (มหาชน)

หมายเหตุ ประกอบงบการเงิน (ต่อ)

วันที่ 31 ธันวาคม 2562 และ 2561

10. ที่ดินที่ยังไม่ได้ใช้ในการดำเนินงาน

ฝ่ายบริหารของบริษัทได้พิจารณาทบทวนแผนการลงทุนก่อสร้างอาคารสำนักงานแห่งใหม่เพื่อเพิ่มจำนวนสาขาโดยได้สำรวจสิทธิประโยชน์ในการดำเนินงานของบริษัท และพบว่าบริษัทมีที่ดินผืนหนึ่งบนถนนเลียบริมทางด่วนพิเศษอุดรรัถยา ตำบลบางพูด อำเภอปากเกร็ด จังหวัดนนทบุรี ซึ่งมีเนื้อที่ประมาณ 143 ไร่ โดยบริษัทซื้อมาในราคาประมาณ 500.4 ล้านบาทเมื่อปี 2552 เพื่อรับรองแผนการขยายสาขาในขณะนั้น ปัจจุบันที่ดินแปลงดังกล่าวยังไม่ได้ถูกนำมาใช้ตามวัตถุประสงค์ที่กำหนดไว้ข้างต้น ดังนั้นบริษัทจึงโอนที่ดินดังกล่าวด้วยราคาตามบัญชีออกจาก “ที่ดิน อาคาร และอุปกรณ์” เพื่อแสดงรายการเป็น “ที่ดินที่ไม่ได้ใช้ในการดำเนินงาน” ซึ่งแสดงเป็นรายการแยกต่างหากในงบแสดงฐานะการเงิน ณ วันที่ 31 ธันวาคม 2562 และ 2561 ทั้งนี้ ราคาประเมินล่าสุดในปี 2562 ของที่ดินดังกล่าวซึ่งอ้างอิงตามราคาประเมินของหน่วยงานราชการที่เกี่ยวข้องมีจำนวนเงินประมาณ 1,451.2 ล้านบาท

11. สิทธิประโยชน์ไม่มีตัวตน

	พันบาท			
	งบการเงินรวม			
	โปรแกรมคอมพิวเตอร์	โปรแกรมคอมพิวเตอร์ระหว่างพัฒนา	สิทธิประโยชน์ไม่มีตัวตนอื่น	รวม
ราคาทุน				
ยอดคงเหลือ ณ วันที่ 1 มกราคม 2561	26,255	570	-	26,825
เพิ่มขึ้น	5,245	1,330	-	6,575
โอน - สุทธิ	1,900	(1,900)	-	-
ยอดคงเหลือ ณ วันที่ 31 ธันวาคม 2561	33,400	-	-	33,400
เพิ่มขึ้น	1,487	-	6,729	8,216
โอน - สุทธิ	2,122	-	-	2,122
ผลต่างจากการแปลงค่างบการเงิน	(67)	-	-	(67)
ยอดคงเหลือ ณ วันที่ 31 ธันวาคม 2562	36,942	-	6,729	43,671
ค่าตัดจำหน่ายสะสม				
ยอดคงเหลือ ณ วันที่ 1 มกราคม 2561	20,795	-	-	20,795
ค่าตัดจำหน่ายสำหรับปี	2,918	-	-	2,918
ยอดคงเหลือ ณ วันที่ 31 ธันวาคม 2561	23,713	-	-	23,713
ค่าตัดจำหน่ายสำหรับปี	2,850	-	1,721	4,571
ผลต่างจากการแปลงค่างบการเงิน	(1)	-	-	(1)
ยอดคงเหลือ ณ วันที่ 31 ธันวาคม 2562	26,562	-	1,721	28,283
มูลค่าสุทธิทางบัญชี				
ณ วันที่ 31 ธันวาคม 2561	9,687	-	-	9,687
ณ วันที่ 31 ธันวาคม 2562	10,380	-	5,008	15,388

บริษัท สยามโกลบอลเฮ้าส์ จำกัด (มหาชน)

หมายเหตุ ประกอบงบการเงิน (ต่อ)

วันที่ 31 ธันวาคม 2562 และ 2561

	พันบาท			
	งบการเงินเฉพาะกิจการ			
	โปรแกรม			รวม
	โปรแกรม คอมพิวเตอร์	คอมพิวเตอร์ ระหว่าง พัฒนา	สินทรัพย์ ไม่มีตัวตนอื่น	
ราคาทุน				
ยอดคงเหลือ ณ วันที่ 1 มกราคม 2561	26,255	570	-	26,825
เพิ่มขึ้น	4,298	1,330	-	5,628
โอน – สุทธิ	1,900	(1,900)	-	-
ยอดคงเหลือ ณ วันที่ 31 ธันวาคม 2561	32,453	-	-	32,453
เพิ่มขึ้น	1,487	-	6,729	8,216
โอน – สุทธิ	2,122	-	-	2,122
ยอดคงเหลือ ณ วันที่ 31 ธันวาคม 2562	36,062	-	6,729	42,791
ค่าตัดจำหน่ายสะสม				
ยอดคงเหลือ ณ วันที่ 1 มกราคม 2561	20,795	-	-	20,795
ค่าตัดจำหน่ายสำหรับปี	2,902	-	-	2,902
ยอดคงเหลือ ณ วันที่ 31 ธันวาคม 2561	23,697	-	-	23,697
ค่าตัดจำหน่ายสำหรับปี	2,674	-	1,721	4,395
ยอดคงเหลือ ณ วันที่ 31 ธันวาคม 2562	26,371	-	1,721	28,092
มูลค่าสุทธิทางบัญชี				
ณ วันที่ 31 ธันวาคม 2561	8,756	-	-	8,756
ณ วันที่ 31 ธันวาคม 2562	9,691	-	5,008	14,699

บริษัท สยามโกลบอลเฮ้าส์ จำกัด (มหาชน)

หมายเหตุ ประกอบงบการเงิน (ต่อ)

วันที่ 31 ธันวาคม 2562 และ 2561

12. ภาษีเงินได้

ณ วันที่ 31 ธันวาคม 2562 และ 2561 รายละเอียดของสินทรัพย์ภาษีเงินได้รอการตัดบัญชีและหนี้สินภาษีเงินได้รอการตัดบัญชีมีดังนี้

	พันบาท			
	งบการเงินรวม		งบการเงินเฉพาะกิจการ	
	2562	2561	2562	2561
สินทรัพย์ภาษีเงินได้รอการตัดบัญชี				
ผลประโยชน์พนักงาน	23,120	15,900	23,120	15,900
สิทธิการเช่า	10,039	15,016	10,039	6,637
อื่นๆ	16,703	1,680	16,663	961
รวม	49,862	32,596	49,822	23,498
หนี้สินภาษีเงินได้รอการตัดบัญชี				
ประมาณการรับคืนสินค้า	3,696	-	3,668	-
ค่าเสื่อมราคาทางภาษีที่สูงกว่า				
ค่าเสื่อมราคาตามบัญชี	7,199	6,014	861	931
อื่นๆ	(492)	-	-	-
รวม	10,403	6,014	4,529	931

บริษัท สยามโกลบอลเฮ้าส์ จำกัด (มหาชน)

หมายเหตุ ประกอบงบการเงิน (ต่อ)

วันที่ 31 ธันวาคม 2562 และ 2561

ค่าใช้จ่ายภาษีเงินได้

	พันบาท			
	งบการเงินรวม		งบการเงินเฉพาะกิจการ	
	2562	2561	2562	2561
ค่าใช้จ่ายภาษีเงินได้	502,235	470,111	496,045	470,111
การเปลี่ยนแปลงของผลต่างชั่วคราว	(9,470)	(8,584)	(19,742)	(8,134)
สุทธิ	492,765	461,527	476,303	461,977
การกระทบยอดค่าใช้จ่ายภาษีเงินได้				
กำไรก่อนภาษีเงินได้	2,606,842	2,452,192	2,515,231	2,465,833
ภาษีเงินได้คำนวณตามอัตราภาษีที่ประกาศใช้	521,368	490,438	503,046	493,167
รายการที่หักเป็นค่าใช้จ่ายเพิ่มทางภาษี	(38,340)	(31,912)	(31,443)	(31,912)
ส่วนแบ่งกำไรจากเงินลงทุนในการร่วมค้า	(5,871)	(2,861)	-	-
อื่น ๆ	25,078	14,446	24,442	8,856
ภาษีเงินได้คำนวณจากกำไรทางภาษี	502,235	470,111	496,045	470,111
สินทรัพย์ภาษีเงินได้รอการตัดบัญชีเพิ่มขึ้น	(17,266)	(6,741)	(26,324)	(1,179)
หนี้สินภาษีเงินได้รอการตัดบัญชีเพิ่มขึ้น	4,389	5,294	3,598	211
ภาษีเงินได้ส่วนที่เป็นของรายการกำไรขาดทุน				
เบ็ดเสร็จอื่น	2,984	(7,166)	2,984	(7,166)
ผลต่างจากการแปลงค่างบการเงิน	423	29	-	-
ภาษีเงินได้ที่แสดงในงบกำไรขาดทุนเบ็ดเสร็จ	492,765	461,527	476,303	461,977

บริษัท สยามโกลบอลเฮ้าส์ จำกัด (มหาชน)

หมายเหตุ ประกอบงบการเงิน (ต่อ)

วันที่ 31 ธันวาคม 2562 และ 2561

13. สิทธิการเช่าและค่าเช่าค้างจ่าย

	พันบาท			
	งบการเงินรวม		งบการเงินเฉพาะกิจการ	
	2562	2561	2562	2561
สิทธิการเช่า				
สิทธิการเช่าจ่ายให้แก่เจ้าของที่ดิน	230,399	230,399	230,399	230,399
ค่าปรับปรุงที่ดินจ่ายให้บุคคลอื่น	129,830	125,262	123,500	118,449
รวม	360,229	355,661	353,899	348,848
หัก ค่าตัดจำหน่ายสะสม	(37,834)	(26,522)	(37,582)	(26,522)
โอน	(14,498)	-	(14,498)	-
สุทธิ	307,897	329,139	301,819	322,326
ค่าเช่าค้างจ่าย				
ค่าเช่าจนถึงวันที่ 31 ธันวาคม	196,986	137,118	136,878	95,223
จ่ายค่าเช่าจนถึงวันที่ 31 ธันวาคม	(120,006)	(70,933)	(93,240)	(70,933)
สุทธิ	76,980	66,185	43,638	24,290
แสดงภายใต้				
หนี้สินหมุนเวียน	10,082	10,071	6,691	6,485
หนี้สินไม่หมุนเวียน	66,898	56,114	36,947	17,805
รวม	76,980	66,185	43,638	24,290

	พันบาท			
	งบการเงินรวม		งบการเงินเฉพาะกิจการ	
	2562	2561	2562	2561
ภาระผูกพันตามสัญญาเช่าดำเนินงานที่ยกเลิกไม่ได้				
ภายในระยะเวลาหนึ่งปี	29,500	30,777	11,656	11,573
ระยะเวลามากกว่าหนึ่งปีถึงห้าปี	168,971	170,613	95,807	93,800
ระยะเวลามากกว่าห้าปี	1,234,273	1,343,308	698,481	755,201
รวม	1,432,744	1,544,698	805,944	860,574

บริษัท สยามโกลบอลเฮ้าส์ จำกัด (มหาชน)

หมายเหตุ ประกอบงบการเงิน (ต่อ)

วันที่ 31 ธันวาคม 2562 และ 2561

14. เงินสินเชื่อ

ณ วันที่ 31 ธันวาคม 2562 กลุ่มบริษัททำสัญญากับสถาบันการเงินในประเทศหลายแห่งสำหรับวงเงินสินเชื่อซึ่งไม่มีหลักประกันดังต่อไปนี้

	พัน	
	เหรียญสหรัฐอเมริกา	บาท
วงเงินรวม (เงินกู้ยืมระยะสั้น, เลตเตอร์ออฟเครดิต, ทรีสตีรีซีทีเอสและหนังสือค้ำประกัน)	-	8,410,000
เงินกู้ยืมระยะสั้น	-	11,730,000
เงินกู้ยืมระยะยาว	-	4,476,660
เงินเบิกเกินบัญชีธนาคาร	-	120,000
เลตเตอร์ออฟเครดิตและทรีสตีรีซีทีเอส	10,000	5,620,000
สัญญาแลกเปลี่ยนเงินตราต่างประเทศล่วงหน้า	72,770	4,220,000
หนังสือค้ำประกัน	-	22,900
รวม	82,770	34,599,560

เงินกู้ยืมระยะสั้นจากสถาบันการเงิน

	พันบาท			
	งบการเงินรวม		งบการเงินเฉพาะกิจการ	
	2562	2561	2562	2561
ทรีสตีรีซีทีเอส	1,219,591	690,438	1,219,591	690,438
เงินกู้ยืมระยะสั้นจากสถาบันการเงิน	13,000,000	9,350,000	13,000,000	9,350,000
รวม	14,219,591	10,040,438	14,219,591	10,040,438

เงินกู้ยืมระยะสั้นจากสถาบันการเงิน ประกอบด้วยตัวสัญญาใช้เงินกับสถาบันการเงินในประเทศหลายแห่ง ซึ่งมีอัตราดอกเบี้ยระหว่างร้อยละ 1.60 ต่อปี ถึงร้อยละ 1.84 ต่อปี ในปี 2562 และร้อยละ 1.80 ต่อปี ถึงร้อยละ 2.12 ต่อปี ในปี 2561

บริษัท สยามโกลบอลเฮ้าส์ จำกัด (มหาชน)

หมายเหตุ ประกอบงบการเงิน (ต่อ)

วันที่ 31 ธันวาคม 2562 และ 2561

เงินกู้ยืมระยะยาว

ณ วันที่ 31 ธันวาคม 2562 และ 2561 เงินกู้ยืมระยะยาวจากสถาบันการเงินหลายแห่ง แยกแสดงตามระยะเวลาครบกำหนดการจ่ายชำระได้ดังนี้

	พันบาท			
	งบการเงินรวม		งบการเงินเฉพาะกิจการ	
	2562	2561	2562	2561
ครบกำหนดภายในหนึ่งปี	943,333	1,328,333	943,333	1,328,333
ครบกำหนดหลังจากหนึ่งปีแต่ไม่เกินห้าปี	333,333	1,053,667	333,333	1,053,667
รวม	1,276,666	2,382,000	1,276,666	2,382,000

รายละเอียดของเงินกู้ยืมระยะยาวมีดังนี้

	พันบาท			
	งบการเงินรวม		งบการเงินเฉพาะกิจการ	
	2562	2561	2562	2561
เงินกู้ยืมจากธนาคารแห่งที่หนึ่ง				
• วงเงิน 3,000 ล้านบาท มีกำหนดชำระคืนเป็นราย 3 เดือน งวดละ 212.5 ล้านบาท (ดอกเบี้ยอัตรา ร้อยละ 2.25 ต่อปี) สิ้นสุดเดือนเมษายน 2562	-	425,000	-	425,000
• วงเงิน 1,000 ล้านบาท มีกำหนดชำระคืนเป็นราย 6 เดือน งวดละ 166.7 ล้านบาท (ดอกเบี้ยอัตรา ร้อยละ 2.59 ต่อปี) สิ้นสุดเดือนตุลาคม 2564	666,666	1,000,000	666,666	1,000,000
เงินกู้ยืมจากธนาคารแห่งที่สอง				
• วงเงิน 1,000 ล้านบาท มีกำหนดชำระคืนเป็นราย 6 เดือน งวดละ 160 ล้านบาท และงวดสุดท้าย 200 ล้านบาท (ดอกเบี้ยอัตราร้อยละ 2.25 ต่อปี) สิ้นสุดเดือนตุลาคม 2563	360,000	680,000	360,000	680,000

บริษัท สยามโกลบอลเฮ้าส์ จำกัด (มหาชน)

หมายเหตุ ประกอบงบการเงิน (ต่อ)

วันที่ 31 ธันวาคม 2562 และ 2561

	พันบาท			
	งบการเงินรวม		งบการเงินเฉพาะกิจการ	
	2562	2561	2562	2561
เงินกู้ยืมจากธนาคารแห่งที่สาม				
• วงเงิน 500 ล้านบาท เบิกงวดแรก 277 ล้านบาท มีกำหนดชำระคืนเป็นราย 6 เดือน งวดละ 125 ล้านบาท และงวดสุดท้าย 27 ล้านบาท (ดอกเบี้ยอัตราร้อยละ 2.25 ต่อปี) สิ้นสุดเดือนพฤษภาคม 2563	27,000	277,000	27,000	277,000
• วงเงิน 500 ล้านบาท เบิกงวดสอง 223 ล้านบาท มีกำหนดชำระคืนเป็นราย 6 เดือน งวดแรก 98 ล้านบาท และงวดสุดท้าย 125 ล้านบาท (ดอกเบี้ยอัตราร้อยละ 2.25 ต่อปี) สิ้นสุดเดือนพฤศจิกายน 2563	223,000	-	223,000	-
รวมเงินกู้ยืมระยะยาว	1,276,666	2,382,000	1,276,666	2,382,000
หัก ส่วนที่ถึงกำหนดชำระในหนึ่งปี	(943,333)	(1,328,333)	(943,333)	(1,328,333)
สุทธิ	333,333	1,053,667	333,333	1,053,667

เงินกู้ยืมจากธนาคารบางแห่งมีข้อจำกัดบางประการเกี่ยวกับการดำรงอัตราส่วนทางการเงิน

15. เจ้าหนี้การค้าและเจ้าหนี้อื่น – อื่น ๆ

	พันบาท			
	งบการเงินรวม		งบการเงินเฉพาะกิจการ	
	2562	2561	2562	2561
เจ้าหนี้การค้า	2,106,883	1,795,093	2,023,557	1,660,213
เจ้าหนี้อื่น				
• เจ้าหนี้ค่าก่อสร้างทรัพย์สิน	608,744	346,103	608,707	341,883
• โบนัสค้างจ่าย	156,528	124,467	156,528	124,467
• เงินประกันผลงาน	112,873	214,797	112,873	214,797
• ค่าใช้จ่ายค้างจ่าย	85,031	70,090	81,882	50,343
• ประมาณการรับคืนสินค้า	23,845	-	23,657	-
• ประมาณการโปรแกรมสิทธิพิเศษแก่ลูกค้า	18,303	-	18,289	-
• ดอกเบี้ยค้างจ่าย	9,406	8,743	9,406	8,743
• อื่น ๆ	55,316	59,479	44,556	41,898
	1,070,046	823,679	1,055,898	782,131
รวม	3,176,929	2,618,772	3,079,455	2,442,344

บริษัท สยามโกลบอลเฮ้าส์ จำกัด (มหาชน)

หมายเหตุ ประกอบงบการเงิน (ต่อ)

วันที่ 31 ธันวาคม 2562 และ 2561

16. หุ้นกู้

เมื่อวันที่ 20 มิถุนายน 2561 บริษัทได้ขายหุ้นกู้ให้แก่ผู้ลงทุนโดยเฉพาะเจาะจงเป็นจำนวนเงิน 500 ล้านบาท (แบ่งออกเป็น 500,000 หน่วยๆ ละ 1,000 บาท) ครบกำหนดไถ่ถอน 12 กรกฎาคม 2564 และมีอัตราดอกเบี้ยร้อยละ 2.44 ต่อปี ดอกเบี้ยครบกำหนดชำระทุกสามเดือน

ภายใต้ข้อกำหนดของการออกหุ้นกู้ บริษัทต้องปฏิบัติตามเงื่อนไขในการดำรงไว้ซึ่งอัตราส่วนหนี้สินสุทธิต่อส่วนของผู้ถือหุ้นในอัตราไม่เกินกว่า 2:1

17. ประมาณการหนี้สินสำหรับผลประโยชน์พนักงาน

	พันบาท		
	งบการเงินรวม/ งบการเงินเฉพาะกิจการ		
	ผลประโยชน์พนักงานหลังออกจากงาน	ผลประโยชน์ระยะยาวอื่น	รวม
ณ วันที่ 1 มกราคม 2562	67,994	11,506	79,500
ต้นทุนบริการปัจจุบัน	11,655	2,598	14,253
ต้นทุนดอกเบี้ย	1,909	314	2,223
ต้นทุนบริการในอดีต	12,719	-	12,719
การวัดมูลค่าใหม่ของผลประโยชน์ระยะยาวอื่น	-	3,530	3,530
ค่าใช้จ่ายที่รับรู้ในกำไรหรือขาดทุน	26,283	6,442	32,725
รายการที่รับรู้ในกำไรขาดทุนเบ็ดเสร็จอื่น			
- ขาดทุนจากการประมาณการตามหลักคณิตศาสตร์			
ประกันภัย	14,919	-	14,919
ผลประโยชน์ของพนักงานที่จ่ายชำระในระหว่างปี	(10,963)	(580)	(11,543)
ณ วันที่ 31 ธันวาคม 2562	98,233	17,368	115,601
ณ วันที่ 1 มกราคม 2561	81,058	-	81,058
ต้นทุนบริการปัจจุบัน	21,356	2,309	23,665
ต้นทุนดอกเบี้ย	2,837	251	3,088
ต้นทุนบริการในอดีต	-	8,946	8,946
ค่าใช้จ่ายที่รับรู้ในกำไรหรือขาดทุน	24,193	11,506	35,699
รายการที่รับรู้ในกำไรขาดทุนเบ็ดเสร็จอื่น			
- กำไรจากการประมาณการตามหลักคณิตศาสตร์			
ประกันภัย	(35,832)	-	(35,832)
ผลประโยชน์ของพนักงานที่จ่ายชำระในระหว่างปี	(1,425)	-	(1,425)
ณ วันที่ 31 ธันวาคม 2561	67,994	11,506	79,500

บริษัท สยามโกลบอลเฮ้าส์ จำกัด (มหาชน)

หมายเหตุ ประกอบงบการเงิน (ต่อ)

วันที่ 31 ธันวาคม 2562 และ 2561

ขาดทุน (กำไร) จากการประมาณการตามหลักคณิตศาสตร์ประกันภัยที่รับรู้ในกำไรขาดทุนเบ็ดเสร็จอื่นเกิดขึ้นจาก

	พันบาท	
	2562	2561
การเปลี่ยนแปลงสมมติฐานทางการเงิน	12,711	(4,514)
การเปลี่ยนแปลงสมมติฐานประชากรศาสตร์	13	(30,854)
การปรับปรุงมูลค่าตามประสบการณ์จริง	2,195	(464)
รวม	14,919	(35,832)

สมมติฐานที่สำคัญซึ่งใช้ในการคำนวณหนี้สินผลประโยชน์ของพนักงานหลังออกจากงานมีดังนี้

อัตราคิดลด	ร้อยละ 1.69 ถึง 1.9 ต่อปี ในปี 2562 และ ร้อยละ 2.80 ถึง 3.13 ต่อปี ในปี 2561
อัตราการขึ้นเงินเดือน	ร้อยละ 6.0 ต่อปี ในปี 2562 และ 2561
อัตราการหมุนเวียนของพนักงาน	ร้อยละ 5.73 - 34.38 ต่อปี ในปี 2562 และ 2561
อัตราการเสียชีวิต	ตามอัตราของตารางมรณะไทย

การวิเคราะห์ความอ่อนไหว

การเปลี่ยนแปลงในแต่ละข้อสมมติฐานที่เกี่ยวข้องในการประมาณการตามหลักคณิตศาสตร์ประกันภัยที่อาจเป็นไปได้อย่างสมเหตุสมผล ณ วันที่รายงาน โดยถือว่าข้อสมมติฐานอื่น ๆ คงที่ จะมีผลกระทบต่อภาระผูกพันผลประโยชน์ที่กำหนดไว้เป็นจำนวนเงินดังต่อไปนี้

	พันบาท	
	เพิ่มขึ้น	ลดลง
ภาระผูกพันของผลประโยชน์ ณ วันที่ 31 ธันวาคม 2562		
อัตราคิดลด (เปลี่ยนแปลงร้อยละ 0.5)	(6,275)	6,857
อัตราการขึ้นเงินเดือน (เปลี่ยนแปลงร้อยละ 1)	11,549	(9,861)
อัตราการหมุนเวียนพนักงาน (เปลี่ยนแปลงร้อยละ 20)	(20,242)	28,720

บริษัท สยามโกลบอลเฮ้าส์ จำกัด (มหาชน)

หมายเหตุ ประกอบงบการเงิน (ต่อ)

วันที่ 31 ธันวาคม 2562 และ 2561

18. ทุนเรือนหุ้นและเงินปันผล

ทุนเรือนหุ้น

	บาท	พันธหุ้น / พันบาท			
		2562		2561	
		ราคาตาม มูลค่าหุ้น	จำนวนหุ้น	มูลค่า	จำนวนหุ้น
ทุนจดทะเบียน					
ณ วันที่ 1 มกราคม					
• หุ้นสามัญ	1	4,001,473	4,001,473	3,841,417	3,841,417
จดทะเบียนลดทุน	1	(3)	(3)	(3)	(3)
จดทะเบียนเพิ่มทุน	1	200,073	200,073	160,059	160,059
ณ วันที่ 31 ธันวาคม					
• หุ้นสามัญ	1	4,201,543	4,201,543	4,001,473	4,001,473
ทุนที่ออกและชำระแล้ว					
ณ วันที่ 1 มกราคม					
• หุ้นสามัญ	1	4,001,470	4,001,470	3,841,414	3,841,414
หุ้นปันผล	1	200,071	200,071	160,056	160,056
ณ วันที่ 31 ธันวาคม					
• หุ้นสามัญ	1	4,201,541	4,201,541	4,001,470	4,001,470

ที่ประชุมสามัญผู้ถือหุ้นของบริษัท เมื่อวันที่ 23 เมษายน 2562 ผู้ถือหุ้นมีมติอนุมัติเรื่องดังต่อไปนี้

ก) ลดทุนจดทะเบียนของบริษัทจาก 4,001,472,951 บาท (หุ้นสามัญ 4,001,472,951 หุ้น มูลค่าหุ้นละ 1 บาท) เป็น 4,001,469,549 บาท (หุ้นสามัญ 4,001,469,549 หุ้น มูลค่าหุ้นละ 1 บาท) บริษัทได้จดทะเบียนการลดทุนจดทะเบียนกับกระทรวงพาณิชย์เมื่อวันที่ 17 พฤษภาคม 2562

ข) เพิ่มทุนจดทะเบียนของบริษัทจาก 4,001,469,549 บาท (หุ้นสามัญ 4,001,469,549 หุ้น มูลค่าหุ้นละ 1 บาท) เป็น 4,201,543,026 บาท (หุ้นสามัญ 4,201,543,026 มูลค่าหุ้นละ 1 บาท) โดยหุ้นทุนที่ออกใหม่จำนวน 200,073,477 หุ้น ใช้เพื่อรองรับการจ่ายหุ้นปันผล บริษัทได้จดทะเบียนการเพิ่มทุนจดทะเบียนกับกระทรวงพาณิชย์เมื่อวันที่ 21 พฤษภาคม 2562

ที่ประชุมสามัญผู้ถือหุ้นของบริษัท เมื่อวันที่ 30 เมษายน 2561 ผู้ถือหุ้นมีมติอนุมัติเรื่องดังต่อไปนี้

ก) ลดทุนจดทะเบียนของบริษัทจาก 3,841,416,727 บาท (หุ้นสามัญ 3,841,416,727 หุ้น มูลค่าหุ้นละ 1 บาท) เป็น 3,841,414,033 บาท (หุ้นสามัญ 3,841,414,033 หุ้น มูลค่าหุ้นละ 1 บาท) บริษัทได้จดทะเบียนการลดทุนจดทะเบียนกับกระทรวงพาณิชย์เมื่อวันที่ 10 พฤษภาคม 2561

ข) เพิ่มทุนจดทะเบียนของบริษัทจาก 3,841,414,033 บาท (หุ้นสามัญ 3,841,414,033 หุ้น มูลค่าหุ้นละ 1 บาท) เป็น 4,001,472,951 บาท (หุ้นสามัญ 4,001,472,951 มูลค่าหุ้นละ 1 บาท) โดยหุ้นทุนที่ออกใหม่จำนวน 160,058,918 หุ้น ใช้เพื่อรองรับการจ่ายหุ้นปันผล บริษัทได้จดทะเบียนการเพิ่มทุนจดทะเบียนกับกระทรวงพาณิชย์เมื่อวันที่ 11 พฤษภาคม 2561

บริษัท สยามโกลบอลเฮ้าส์ จำกัด (มหาชน)

หมายเหตุ ประกอบงบการเงิน (ต่อ)

วันที่ 31 ธันวาคม 2562 และ 2561

เงินปันผล

ที่ประชุมสามัญผู้ถือหุ้นของบริษัท เมื่อวันที่ 23 เมษายน 2562 มีมติอนุมัติจัดสรรกำไรเป็นเงินปันผลจากกำไรสุทธิของปี 2561 ในอัตราหุ้นละ 0.26 บาท เป็นจำนวนทั้งสิ้น 1,022.6 ล้านบาท เงินปันผลดังกล่าวจะจ่ายให้กับผู้ถือหุ้นในวันที่ 23 พฤษภาคม 2562 เป็นเงินปันผลในอัตรา 20 หุ้นเดิม ต่อ 1 หุ้นปันผล เป็นจำนวน 200.1 ล้านบาท (หุ้นสามัญจำนวน 200.1 ล้านหุ้น มูลค่าหุ้นละ 1 บาท) และเงินสดปันผลจำนวน 822.5 ล้านบาท บริษัทได้จดทะเบียนการเพิ่มทุนชำระแล้วกับกระทรวงพาณิชย์เมื่อวันที่ 23 พฤษภาคม 2562

ที่ประชุมสามัญผู้ถือหุ้นของบริษัท เมื่อวันที่ 30 เมษายน 2561 มีมติอนุมัติจัดสรรกำไรเป็นเงินปันผลจากกำไรสุทธิของปี 2560 ในอัตราหุ้นละ 0.23 บาท เป็นจำนวนทั้งสิ้น 869.3 ล้านบาท เงินปันผลดังกล่าวได้จ่ายให้กับผู้ถือหุ้นในวันที่ 22 พฤษภาคม 2561 เป็นเงินปันผลในอัตรา 24 หุ้นเดิม ต่อ 1 หุ้นปันผล เป็นจำนวน 160.1 ล้านบาท (หุ้นสามัญจำนวน 160.1 ล้านหุ้น มูลค่าหุ้นละ 1 บาท) และเงินสดปันผลจำนวน 709.2 ล้านบาท บริษัทได้จดทะเบียนการเพิ่มทุนชำระแล้วกับกระทรวงพาณิชย์เมื่อวันที่ 11 พฤษภาคม 2561

19. ส่วนเกินมูลค่าหุ้น

ตามบทบัญญัติแห่งพระราชบัญญัติบริษัทมหาชนจำกัด พ.ศ. 2535 มาตรา 51 ในกรณีที่บริษัทเสนอขายหุ้นสูงกว่ามูลค่าหุ้นที่จดทะเบียนไว้ บริษัทต้องนำค่าหุ้นส่วนเกินนี้ตั้งเป็นทุนสำรอง (“ส่วนเกินมูลค่าหุ้น”) บัญชีทุนสำรองนี้จะนำไปจ่ายเป็นเงินปันผลไม่ได้

20. ทุนสำรองตามกฎหมาย

ตามบทบัญญัติแห่งพระราชบัญญัติบริษัทมหาชนจำกัด พ.ศ. 2535 มาตรา 116 บริษัทจะต้องจัดสรรทุนสำรอง (“สำรองตามกฎหมาย”) อย่างน้อยร้อยละ 5 ของกำไรสุทธิประจำปีหลังจากหักขาดทุนสะสมกมา (ถ้ามี) จนกว่าสำรองดังกล่าวมีจำนวนไม่น้อยกว่าร้อยละ 10 ของทุนจดทะเบียน เงินสำรองนี้จะนำไปจ่ายเป็นเงินปันผลไม่ได้

21. รายได้อื่น

	พันบาท			
	งบการเงินรวม		งบการเงินเฉพาะกิจการ	
	2562	2561	2562	2561
รายได้ส่งเสริมการขาย	674,819	496,009	673,555	496,009
รายได้ค่าบริการคลังสินค้า	171,801	127,006	171,801	127,006
รายได้ค่าขนส่ง	94,400	85,342	94,119	85,234
รายได้ค่าบริการอื่น	74,908	51,562	74,462	51,548
กำไรจากอัตราแลกเปลี่ยน	26,831	36,061	26,952	36,042
รายได้ค่าเช่า	22,862	24,169	19,312	24,169
อื่นๆ	35,208	40,199	34,550	40,001
รวม	1,100,829	860,348	1,094,751	860,009

บริษัท สยามโกลบอลเฮ้าส์ จำกัด (มหาชน)

หมายเหตุ ประกอบงบการเงิน (ต่อ)

วันที่ 31 ธันวาคม 2562 และ 2561

22. ค่าใช้จ่ายตามลักษณะ

รายการค่าใช้จ่ายแบ่งตามลักษณะประกอบด้วยรายการค่าใช้จ่ายที่สำคัญดังต่อไปนี้

	พันบาท			
	งบการเงินรวม		งบการเงินเฉพาะกิจการ	
	2562	2561	2562	2561
การเปลี่ยนแปลงในสินค้าคงเหลือ	(2,314,805)	(694,141)	(2,318,931)	(454,901)
ซื้อสินค้า	21,865,944	19,866,638	21,429,138	19,583,492
ค่าใช้จ่ายพนักงาน	1,829,029	1,610,814	1,806,107	1,604,964
ค่าเสื่อมราคาและค่าตัดจำหน่าย	930,500	810,800	904,767	807,284
ต้นทุนทางการเงิน	268,241	261,184	268,241	261,184
ค่าสาธารณูปโภค	254,851	219,841	243,471	218,322
ค่าใช้จ่ายทางการตลาด ค่าโฆษณา และส่งเสริมการขาย	176,911	170,249	167,241	167,588
ค่าตอบแทนผู้บริหาร	80,245	53,367	80,245	53,367

23. กำไรขาดทุนเบ็ดเสร็จอื่น

	พันบาท		
	งบการเงินรวม		
	2562		
	จำนวนเงิน	ค่าใช้จ่ายภาษีเงินได้	สุทธิ
รายการที่ไม่ต้องจัดประเภทรายการใหม่เข้าใน กำไรหรือขาดทุนในภายหลัง			
ขาดทุนจากการประมาณการตามหลักคณิตศาสตร์ ประกันภัยสำหรับโครงการผลประโยชน์พนักงาน	(14,919)	(2,984)	(11,935)
ผลต่างจากการแปลงค่างบการเงิน	(35,033)	-	(35,033)
ส่วนแบ่งขาดทุนเบ็ดเสร็จอื่นในการร่วมค้า (ผลต่างจากการแปลงค่างบการเงิน)	(31)	-	(31)
ขาดทุนเบ็ดเสร็จอื่นสำหรับปี	(49,983)	(2,984)	(46,999)

บริษัท สยามโกลบอลเฮ้าส์ จำกัด (มหาชน)

หมายเหตุ ประกอบงบการเงิน (ต่อ)

วันที่ 31 ธันวาคม 2562 และ 2561

	พันบาท		
	งบการเงินรวม		
	2561		
	จำนวนเงิน	ค่าใช้จ่ายภาษีเงินได้	สุทธิ
รายการที่ไม่ต้องจัดประเภทรายการใหม่เข้าใน			
กำไรหรือขาดทุนในภายหลัง			
กำไรจากการประมาณการตามหลักคณิตศาสตร์			
ประกันภัยสำหรับโครงการผลประโยชน์พนักงาน	35,832	7,166	28,666
ผลต่างจากการแปลงค่างบการเงิน	566	-	566
ส่วนแบ่งขาดทุนเบ็ดเสร็จอื่นในการร่วมค้า			
(ผลต่างจากการแปลงค่างบการเงิน)	(160)	-	(160)
กำไรเบ็ดเสร็จอื่นสำหรับปี	36,238	7,166	29,072
พันบาท			
งบการเงินเฉพาะกิจการ			
2562			
	จำนวนเงิน	ค่าใช้จ่ายภาษีเงินได้	สุทธิ
รายการที่ไม่ต้องจัดประเภทรายการใหม่เข้าใน			
กำไรหรือขาดทุนในภายหลัง			
ขาดทุนจากการประมาณการตามหลักคณิตศาสตร์			
ประกันภัยสำหรับโครงการผลประโยชน์พนักงาน	(14,919)	(2,984)	(11,935)
ขาดทุนเบ็ดเสร็จอื่นสำหรับปี	(14,919)	(2,984)	(11,935)
พันบาท			
งบการเงินเฉพาะกิจการ			
2561			
	จำนวนเงิน	ค่าใช้จ่ายภาษีเงินได้	สุทธิ
รายการที่ไม่ต้องจัดประเภทรายการใหม่เข้าใน			
กำไรหรือขาดทุนในภายหลัง			
กำไรจากการประมาณการตามหลักคณิตศาสตร์			
ประกันภัยสำหรับโครงการผลประโยชน์พนักงาน	35,832	7,166	28,666
กำไรเบ็ดเสร็จอื่นสำหรับปี	35,832	7,166	28,666

บริษัท สยามโกลบอลเฮ้าส์ จำกัด (มหาชน)

หมายเหตุ ประกอบงบการเงิน (ต่อ)

วันที่ 31 ธันวาคม 2562 และ 2561

24. กำไรต่อหุ้น

กำไรต่อหุ้นสำหรับปีสิ้นสุดวันที่ 31 ธันวาคม 2562 และ 2561 คำนวณโดยการหารกำไรสำหรับปีด้วยจำนวนถัวเฉลี่ยถ่วงน้ำหนักของหุ้นสามัญที่ออกจำหน่ายแล้วระหว่างปี โดยได้ปรับจำนวนหุ้นตามสัดส่วนที่เปลี่ยนไปของจำนวนหุ้นสามัญที่เกิดจากการเพิ่มทุนโดยการออกหุ้นปันผล ณ วันที่ 23 พฤษภาคม 2562 จำนวน 200.1 ล้านหุ้นและได้ปรับปรุงจำนวนหุ้นสามัญที่ใช้ในการคำนวณกำไรต่อหุ้นของงวดก่อนที่นำมาเปรียบเทียบ โดยถือเสมือนว่าการออกหุ้นปันผลได้เกิดขึ้นตั้งแต่วันเริ่มต้นของงวดแรกที่เสนอรายงานแสดงการคำนวณดังนี้

	พันบาท/พันหุ้น			
	งบการเงินรวม		งบการเงินเฉพาะกิจการ	
	2562	2561	2562	2561
กำไรที่เป็นส่วนของผู้ถือหุ้นของบริษัทใหญ่	2,093,471	2,003,039	2,038,928	2,003,856
จำนวนหุ้นสามัญถัวเฉลี่ยถ่วงน้ำหนัก	4,201,541	4,201,541	4,201,541	4,201,541
กำไรต่อหุ้น (บาท)	0.4983	0.4767	0.4853	0.4769

25. กองทุนสำรองเลี้ยงชีพ

บริษัทได้จัดตั้งกองทุนสำรองเลี้ยงชีพสำหรับพนักงานของบริษัทบนพื้นฐานความสมัครใจของพนักงานในการเป็นสมาชิกของกองทุน โดยพนักงานจ่ายเงินสะสมและบริษัทจ่ายเงินสมทบในอัตราเท่ากันร้อยละ 3 ของเงินเดือนของพนักงานทุกเดือน กองทุนสำรองเลี้ยงชีพนี้ได้จดทะเบียนเป็นกองทุนสำรองเลี้ยงชีพตามข้อกำหนดของกระทรวงการคลังและจัดการกองทุนโดยผู้จัดการกองทุนที่ได้รับอนุญาต

26. ข้อมูลจำแนกตามส่วนงาน

กลุ่มบริษัทดำเนินธุรกิจเกี่ยวกับการจำหน่ายวัสดุก่อสร้างและอุปกรณ์ตกแต่งบ้าน ดังนั้นฝ่ายบริหารจึงพิจารณาว่ากลุ่มบริษัทมีส่วนงานดำเนินงานเพียงส่วนเดียว

บริษัท สยามโกลบอลเฮ้าส์ จำกัด (มหาชน)

หมายเหตุ ประกอบงบการเงิน (ต่อ)

วันที่ 31 ธันวาคม 2562 และ 2561

รายได้ของกลุ่มบริษัทแยกตามเขตภูมิศาสตร์โดยกำหนดจากสถานที่ตั้งของลูกค้าสำหรับปีสิ้นสุดวันที่ 31 ธันวาคม 2562 และ 2561 แสดงได้ดังนี้

	พันบาท			
	งบการเงินรวม		งบการเงินเฉพาะกิจการ	
	2562	2561	2562	2561
ประเทศไทย	27,290,506	25,250,319	27,290,506	25,250,319
ประเทศราชอาณาจักรกัมพูชา	790,513	146,387	191,227	80,807
ประเทศสาธารณรัฐแห่งสหภาพเมียนมา	-	4,642	-	4,642
ประเทศสาธารณรัฐประชาธิปไตยประชาชนลาว	428	718	428	718
รวม	28,081,447	25,402,066	27,482,161	25,336,486

27. การวัดมูลค่ายุติธรรม

มูลค่ายุติธรรมเป็นราคาที่กิจการจะได้รับจากการขายสินทรัพย์หรือจะจ่ายเพื่อโอนหนี้สินในรายการที่เกิดขึ้นในสภาพปกติระหว่างผู้ร่วมตลาด ณ วันที่วัดมูลค่า ตลาดที่มีสภาพคล่องเป็นตลาดที่รายการสำหรับสินทรัพย์และหนี้สินนั้น ๆ เกิดขึ้นซึ่งมีความถี่และปริมาณอย่างเพียงพอเพื่อให้ข้อมูลราคาอย่างต่อเนื่อง ผู้ร่วมตลาดได้แก่ ผู้ซื้อและผู้ขายในตลาดหลักหรือตลาดที่ให้ประโยชน์สูงสุดสำหรับสินทรัพย์หรือหนี้สินนั้น ๆ โดยผู้ร่วมตลาดต้องมีความเป็นอิสระจากกัน มีความรอบรู้และความเข้าใจอย่างสมเหตุสมผลสามารถที่จะเข้าทำรายการสำหรับสินทรัพย์หรือหนี้สินนั้น ๆ และเต็มใจที่จะเข้าทำรายการสำหรับสินทรัพย์หรือหนี้สินนั้น ๆ

เพื่อให้การวัดมูลค่ายุติธรรมและเปิดเผยข้อมูลที่เกี่ยวข้องในงบการเงินมีความสม่ำเสมอและสามารถเปรียบเทียบได้ จึงมีการกำหนดลำดับชั้นของมูลค่ายุติธรรมออกเป็น 3 ระดับตามประเภทของข้อมูลที่น่าสนใจในเทคนิคการประเมินมูลค่าเพื่อวัดมูลค่ายุติธรรม ทั้งนี้ ลำดับชั้นของมูลค่ายุติธรรมให้ลำดับความสำคัญสูงสุดกับราคาเสนอซื้อขายที่ไม่ต้องปรับปรุงในตลาดที่มีสภาพคล่องสำหรับสินทรัพย์หรือหนี้สินอย่างเดียวกัน (“ข้อมูลระดับ 1”) รองลงมาคือข้อมูลอื่นที่สามารถสังเกตได้ (“ข้อมูลระดับ 2”) และต่ำสุดคือข้อมูลที่ไม่สามารถสังเกตได้ (“ข้อมูลระดับ 3”)

ข้อมูลระดับ 1 ได้แก่ ราคาเสนอซื้อขายที่ไม่ต้องปรับปรุงในตลาดที่มีสภาพคล่องสำหรับสินทรัพย์หรือหนี้สินอย่างเดียวกันและกิจการสามารถเข้าถึง ณ วันที่วัดมูลค่า

ข้อมูลระดับ 2 ได้แก่ ข้อมูลอื่นนอกเหนือจากราคาเสนอซื้อขายซึ่งรวมอยู่ในระดับ 1 ที่สามารถสังเกตได้โดยตรงหรือโดยอ้อมสำหรับสินทรัพย์หรือหนี้สินนั้น ๆ

ข้อมูลระดับ 3 ได้แก่ ข้อมูลที่ไม่สามารถสังเกตได้ซึ่งนำมาใช้กับสินทรัพย์หรือหนี้สินนั้น ๆ

ณ วันที่ 31 ธันวาคม 2562 และ 2561 กลุ่มบริษัทมีสินทรัพย์และหนี้สินที่มีการวัดมูลค่าและแสดงด้วยมูลค่ายุติธรรมในงบแสดงฐานะการเงิน (ทั้งที่เกิดขึ้นประจำหรือเกิดขึ้นไม่ประจำ) ดังต่อไปนี้

หนี้สินตราสารอนุพันธ์ (แสดงภายใต้หนี้สินหมุนเวียนอื่น) จำนวนเงิน 27.5 ล้านบาท และ 0.1 ล้านบาทสำหรับปี 2562 และ 2561 ตามลำดับ (ข้อมูลระดับ 2)

อย่างไรก็ดี กลุ่มบริษัทมีสินทรัพย์และหนี้สินทางการเงินที่ไม่ได้วัดมูลค่าและแสดงด้วยมูลค่ายุติธรรมในงบแสดงฐานะการเงิน ณ วันที่ 31 ธันวาคม 2562 และ 2561 แต่มีการเปิดเผยข้อมูลมูลค่ายุติธรรมที่เกี่ยวข้องไว้ในหมายเหตุ 28

บริษัท สยามโกลบอลเฮ้าส์ จำกัด (มหาชน)

หมายเหตุ ประกอบงบการเงิน (ต่อ)

วันที่ 31 ธันวาคม 2562 และ 2561

28. การเปิดเผยข้อมูลสำหรับเครื่องมือทางการเงิน

นโยบายการจัดการความเสี่ยงทางการเงิน

กลุ่มบริษัทมีความเสี่ยงจากการดำเนินธุรกิจตามปกติจากการเปลี่ยนแปลงอัตราดอกเบี้ยและอัตราแลกเปลี่ยนเงินตราต่างประเทศ จากการไม่ปฏิบัติตามข้อกำหนดตามสัญญาของคู่สัญญาและจากสภาพคล่องทางการเงิน กลุ่มบริษัทไม่มีนโยบายในการใช้หรือออกเครื่องมือทางการเงินที่เป็นตราสารอนุพันธ์เพื่อการค้า กลุ่มบริษัทไม่มีการเปลี่ยนแปลงนโยบายการจัดการความเสี่ยงทางการเงินและเครื่องมือทางการเงินที่สำคัญในระหว่างปี 2562 และ 2561

ความเสี่ยงจากเงินตราต่างประเทศ

กลุ่มบริษัทมีความเสี่ยงจากอัตราแลกเปลี่ยนเงินตราต่างประเทศ ซึ่งเกิดจากการซื้อสินค้าที่เป็นเงินตราต่างประเทศ ณ วันที่ 31 ธันวาคม 2562 กลุ่มบริษัทมียอดคงเหลือของสัญญาซื้อเงินตราต่างประเทศล่วงหน้าระยะสั้นจำนวน 23.7 ล้านเหรียญสหรัฐอเมริกา (เทียบเท่า 737.8 ล้านบาท) และ 16.6 ล้านหยวน (เทียบเท่า 74.5 ล้านบาท) สัญญาดังกล่าวข้างต้นหมดอายุภายในเดือนมิถุนายน 2563 และมกราคม 2563 ตามลำดับ โดยยอดคงเหลือของหนี้สินที่เป็นเงินตราต่างประเทศที่ครบกำหนดภายในหนึ่งปีที่ไม่ได้ประกันความเสี่ยงมีจำนวน 6.7 ล้านหยวน

ผู้บริหารเชื่อว่าความเสี่ยงที่เกิดจากอัตราแลกเปลี่ยนดังกล่าวมีน้อย

ความเสี่ยงทางด้านสินเชื่อ

ความเสี่ยงทางด้านสินเชื่อ คือ ความเสี่ยงที่ลูกค้าหรือคู่สัญญาไม่สามารถชำระหนี้แก่กลุ่มบริษัทตามเงื่อนไขที่ตกลงไว้เมื่อครบกำหนด

ฝ่ายบริหารได้กำหนดนโยบายทางด้านสินเชื่อและการควบคุมความเสี่ยงทางด้านสินเชื่อดังกล่าวโดยสม่ำเสมอ โดยการวิเคราะห์ฐานะการเงินของลูกค้าทุกรายที่ขอวงเงินสินเชื่อ และคาดว่าไม่มีความเสี่ยงจากสินเชื่อที่เป็นสาระสำคัญ ณ วันที่รายงาน ความเสี่ยงทางด้านสินเชื่อแสดงไว้ในราคาตามบัญชีของสินทรัพย์ทางการเงินแต่ละรายการ ณ วันที่รายงาน

ความเสี่ยงจากการขาดสภาพคล่อง

กลุ่มบริษัทมีการควบคุมความเสี่ยงจากการขาดสภาพคล่องโดยการรักษาระดับของเงินสดและรายการเทียบเท่าเงินสดให้เพียงพอต่อการดำเนินงานของกิจการและเพื่อให้ผลกระทบจากความผันผวนของกระแสเงินสดลดลง

มูลค่ายุติธรรม

กลุ่มบริษัทใช้ข้อมูลระดับ 2 ได้แก่ ข้อมูลอื่นนอกเหนือจากราคาเสนอซื้อขายซึ่งรวมอยู่ในระดับ 1 ที่สามารถสังเกตได้โดยตรงหรือโดยอ้อมสำหรับสินทรัพย์หรือหนี้สินนั้นในการประมาณมูลค่ายุติธรรมของสินทรัพย์และหนี้สินทางการเงิน ดังนี้

เงินสดและรายการเทียบเท่าเงินสด ลูกหนี้การค้าและลูกหนี้อื่นมีมูลค่าตามบัญชีใกล้เคียงกับมูลค่ายุติธรรมเนื่องจากเครื่องมือทางการเงินเหล่านี้จะครบกำหนดในระยะเวลาอันสั้น

เงินกู้ยืมระยะสั้นจากสถาบันการเงิน เจ้าหนี้การค้าและเจ้าหนี้อื่นมีมูลค่าตามบัญชีใกล้เคียงกับมูลค่ายุติธรรม เนื่องจากเครื่องมือทางการเงินเหล่านี้จะครบกำหนดในระยะเวลาอันสั้น

บริษัท สยามโกลบอลเฮ้าส์ จำกัด (มหาชน)

หมายเหตุ ประกอบงบการเงิน (ต่อ)

วันที่ 31 ธันวาคม 2562 และ 2561

เงินกู้ยืมระยะยาวมีมูลค่าตามบัญชีใกล้เคียงกับมูลค่ายุติธรรม เนื่องจากเครื่องมือทางการเงินเหล่านี้มีอัตราดอกเบี้ยในอัตราตลาด

เงินลงทุนในบริษัทย่อยและเงินลงทุนในการร่วมค้า ไม่สามารถคำนวณมูลค่ายุติธรรมได้อย่างเหมาะสมโดยไม่มีต้นทุนที่เกินจำเป็น

29. การบริหารจัดการทุน

วัตถุประสงค์ในการบริหารจัดการทุนที่สำคัญของกลุ่มบริษัทคือการจัดให้มีซึ่งโครงสร้างทางการเงินที่เหมาะสมและการดำรงไว้ซึ่งความสามารถในการดำเนินธุรกิจอย่างต่อเนื่อง

ณ วันที่ 31 ธันวาคม 2562 และ 2561 กลุ่มบริษัทมีอัตราส่วนหนี้สินต่อทุนเท่ากับ 1.23 : 1 และ 1.08 : 1 ตามลำดับ และบริษัทมีอัตราส่วนหนี้สินต่อทุนเท่ากับ 1.24 : 1 และ 1.08 : 1 ตามลำดับ

30. ภาวะผูกพัน

ณ วันที่ 31 ธันวาคม 2562 กลุ่มบริษัทมี

ภาวะผูกพันในการซื้อที่ดินกับกิจการที่ไม่เกี่ยวข้องกันเป็นจำนวนเงิน 242.6 ล้านบาท และสัญญาจ้างเหมาก่อสร้างอาคารและเครื่องจักรกับกิจการที่เกี่ยวข้องกันแห่งหนึ่งและ บริษัทในประเทศหลายแห่งเป็นจำนวนเงินรวม 1,041.7 ล้านบาท และ

เลตเตอร์ออฟเครดิตที่ยังไม่ได้ใช้จำนวนเงินรวมประมาณ 0.9 ล้านเหรียญสหรัฐอเมริกา (เทียบเท่า 25.9 ล้านบาท) และ 108.4 ล้านบาท (เทียบเท่า 474.1 ล้านบาท)

31. เหตุการณ์ภายหลังรอบระยะเวลารายงาน

ในการประชุมคณะกรรมการบริษัทเมื่อวันที่ 25 กุมภาพันธ์ 2563 คณะกรรมการบริษัทได้มีมติเห็นชอบให้บริษัทจ่ายเงินปันผลสำหรับผลการดำเนินงานปี 2562 เป็นเงินรวม 1,062.61 ล้านบาทแก่ผู้ถือหุ้น โดยเป็นหุ้นปันผลในอัตรา 21 หุ้นเดิม ต่อ 1 หุ้นปันผลเป็นจำนวน 200.07 ล้านบาท (หุ้นสามัญจำนวน 200.07 ล้านหุ้น มูลค่าหุ้นละ 1 บาท) และเงินสดปันผลจำนวน 862.54 ล้านบาท ทั้งนี้ การจ่ายเงินปันผลดังกล่าวจะนำเสนอต่อที่ประชุมสามัญผู้ถือหุ้นประจำปีในเดือนเมษายน 2563 เพื่อพิจารณาอนุมัติต่อไป

32. การอนุมัติงบการเงิน

งบการเงินนี้ได้รับการอนุมัติให้ออกโดยคณะกรรมการของบริษัทเมื่อวันที่ 25 กุมภาพันธ์ 2563

ข้อมูลบุคคลอ้างอิง

หน่วยงานกำกับบริษัทที่ออกหลักทรัพย์ : สำนักงานคณะกรรมการกำกับหลักทรัพย์ และตลาดหลักทรัพย์
ที่อยู่ : 333/3 ถนนวิภาวดีรังสิต แขวงจอมพล เขตจตุจักร กรุงเทพฯ
โทรศัพท์ : 02-695-9999
โทรสาร : 02-695-9660

หน่วยงานกำกับบริษัทจดทะเบียน : ตลาดหลักทรัพย์แห่งประเทศไทย (ตลท.)
ที่อยู่ : 93 อาคารตลาดหลักทรัพย์แห่งประเทศไทยถนนรัชดาภิเษก
แขวงดินแดง เขตดินแดง กรุงเทพฯ 10400
โทรศัพท์ : 02-009-9726-50
โทรสาร : 02-009-9807-8

นายทะเบียนหลักทรัพย์ : บริษัท ศูนย์รับฝากหลักทรัพย์(แห่งประเทศไทย) จำกัด
ที่อยู่ : 93 อาคารตลาดหลักทรัพย์แห่งประเทศไทยถนนรัชดาภิเษก
แขวงดินแดง เขตดินแดง กรุงเทพฯ 10400
โทรศัพท์ : 02-009-9000
โทรสาร : 02-009-9991

ผู้สอบบัญชีรับอนุญาต : บริษัท เอ็ม อาร์ แอนด์ แอสโซซิเอท จำกัด
ที่อยู่ : ห้อง 705-706 อาคารเจ้าพระยาทาวเวอร์ 89 ซอยวัดสวนพลู
ถนนเจริญกรุง เขตบางรัก กรุงเทพฯ 10500
โทรศัพท์ : 02-630-7500
โทรสาร : 02-630-7506

นายทะเบียนหุ้นกู้ : หุ้นกู้บริษัท สยามโกลบอลเฮ้าส์ จำกัด (มหาชน)ครั้งที่1/2561
ที่อยู่ : ธนาคารกรุงศรีอยุธยา จำกัด (มหาชน) เลขที่ 1222 ถนนพระรามที่ 3
แขวงบางโพงพาง เขตยานนาวา กรุงเทพฯ 10120
โทรศัพท์ : 02-296-5695 และ 02-296-2796
โทรสาร : 02-683-1302



ติดตามข่าวสารกับเราได้ที่



GBH Smart People



ความเร็ว (Fast)

การอำนวยความสะดวกให้เกิดความเร็วในการให้บริการ



ความถูกต้อง (Right)

การจำหน่ายสินค้าที่มีคุณภาพและการให้บริการอย่างถูกต้อง เชื่อถือได้



ราคาถูกที่สุด (Cheap)

การจำหน่ายสินค้าในราคายุติธรรม และย่อมเยา



ความง่าย (Easy)

การบริการอย่างเป็นกันเองพนักงานมีขีดความสามารถให้คำปรึกษาแก่ลูกค้าได้เป็นอย่างดี

การจัดแสดงสินค้าที่สะดวกต่อการเลือกชมและเลือกซื้อ รวมถึงบริการจัดส่งถึงบ้าน



ความสุภาพ (Polite)

การบริการลูกค้าด้วยความสุภาพ มีมารยาทให้เกียรติลูกค้า มีความเป็นมืออาชีพ



โกลบอลเฮ้าส์

บริษัท สยามโกลบอลเฮ้าส์ จำกัด (มหาชน)



รายงานประจำปี 2562

บริษัท สยามโกลบอลเฮ้าส์ จำกัด (มหาชน)

232 หมู่ 19 ตำบลรอบเมือง อำเภอเมือง จังหวัดร้อยเอ็ด 45000



✉ callcenter@globalhouse.co.th

🌐 www.globalhouse.co.th